

# 목 차

정 정 신 고 (보 고)	1
【 대표이사 등의 확인 】	10
사 업 보 고 서	11
【 대표이사 등의 확인 】	12
I. 회사의 개요	13
1. 회사의 개요	13
2. 회사의 연혁	14
3. 자본금 변동사항	16
4. 주식의 총수 등	17
5. 의결권 현황	18
6. 배당에 관한 사항 등	18
II. 사업의 내용	20
III. 재무에 관한 사항	30
1. 요약재무정보	30
2. 연결재무제표	31
3. 연결재무제표 주석	39
4. 재무제표	120
5. 재무제표 주석	125
6. 기타 재무에 관한 사항	197
IV. 이사의 경영진단 및 분석의견	201
V. 감사인의 감사의견 등	206
VI. 이사회 등 회사의 기관에 관한 사항	207
1. 이사회에 관한 사항	207
2. 감사제도에 관한 사항	208
3. 주주의 의결권 행사에 관한 사항	211
VII. 주주에 관한 사항	213
VIII. 임원 및 직원 등에 관한 사항	217
1. 임원 및 직원의 현황	217
2. 임원의 보수 등	218
IX. 계열회사 등에 관한 사항	220
X. 이해관계자와의 거래내용	221
XI. 그 밖에 투자자 보호를 위하여 필요한 사항	222
【 전문가의 확인 】	229
1. 전문가의 확인	229
2. 전문가와의 이해관계	229

# 정 정 신 고 (보 고)

2020년 1월 28일

1. 정정대상 공시서류 : 사업보고서 (2019.3)

2. 정정대상 공시서류의 최초제출일 : 2019년 7월 1일

3. 정정사항

항 목	정정사유	정 정 전	정 정 후
III.재무에 관한사항 6.기타 재무에 관한사항 채무증권 발행 실적	- 상환여부의 구분 변경	주1)	주1)
VI.이사회 등 회사의 기관에 관한 사항 2.감사제도에 관한 사항 가. 감사에 관한 사항 (1) 감사의 구성 (3) 감사의 주요활동내역	- 감사 인적사항 및 주요활동내역 추가	주2)	주2)
VII.주주에 관한 사항 1.최대주주 및 특수관계인의 주식소유 현황	- 최대주주와의 관계를 구체적으로 기재	주3)	주3)
VIII.임원 및 직원 등에 관한 사항 1. 임원 및 직원의 현황 2. 임원의 보수 등 (2-2. 유형별)	- 최근5년간 재직기간 및 학력 사항 추가 - 사외이사 보수 비교사항 입력추가	주4)	주4)
XI.그 밖에 투자자 보호를 위하여 필요한 사항 6.사모자금의 사용내역	-실제 자금 사용내역을 상세히 기재	주5)	주5)

주1)

-정정 전

채무증권 발행실적

(기준일 : 2019년 03월 31일 )

(단위 : 천원, %)

발행회사	증권종류	발행방법	발행일자	권면 총액	이자율	평가등급 (평가기관)	만기일	상환 여부	주관회사
메이슨캐피탈(주)	회사채	사모	2016.11.29	7,400,000	2.00	-	2019.11.29	미상환	-
메이슨캐피탈(주)	회사채	사모	2017.03.03	3,700,000	1.00	-	2020.03.03	미상환	IBK투자증권
메이슨캐피탈(주)	회사채	사모	2018.07.05	2,800,000	5.50	-	2019.07.05	미상환	DB투자증권
메이슨캐피탈(주)	회사채	사모	2018.05.28	1,700,000	1.00	-	2021.05.28	미상환	-
합 계	-	-	-	15,600,000	-	-	-	-	-

## -정정 후

### 채무증권 발행실적

(기준일 : 2019년 03월 31일 )

(단위 : 천원, %)

발행회사	증권종류	발행방법	발행일자	권면 총액	이자율	평가등급 (평가기관)	만기일	상환 여부	주관회사
메이슨캐피탈(주)	회사채	사모	2016.11.29	7,400,000	2.00	-	2019.11.29	일부상환	-
메이슨캐피탈(주)	회사채	사모	2017.03.03	3,700,000	1.00	-	2020.03.03	일부상환	IBK투자증권
메이슨캐피탈(주)	회사채	사모	2018.07.05	2,800,000	5.50	-	2019.07.05	일부상환	DB투자증권
메이슨캐피탈(주)	회사채	사모	2018.05.28	1,700,000	1.00	-	2021.05.28	일부상환	-
합 계	-	-	-	15,600,000	-	-	-	-	-

## 주2)

### -정정 전

#### 가. 감사에 관한 사항

##### (1) 감사의 구성

당사는 2017년 3월 31일자로 상근감사를 임명하였으며, 보고서 작성기준일 현재 감사의 인적사항은 다음과 같습니다.

성 명	주 요 경 력	비 고
이의성	2014. 신한금융투자 고문 2010. 신한금융투자 감사 2006. 금융감독원 법무실장 2006. 금융감독원 부국장	2017.03.31 취임

##### (2) 감사의 독립성

감사는 이사회에 참석하여 독립적으로 이사의 업무를 감독할 수 있으며, 제반업무와 관련하여 관련 장부 및 관계서류를 해당부서에 제출하도록 요구 할 수 있습니다. 또한 필요시 회사로부터 영업에 관한 사항을 보고 받을 수 있으며, 적절한 방법으로 경영정보에 접근할 수 있습니다.

##### (3) 감사의 주요활동내역

업무	주요 활동내용	기간
종합감사의 수행	- 수입금 및 자금관리, 영업 및 사고관리 기타 회 사업무 전반에 대한 감사	2018.04.03 ~ 2018.04.30
이사회안건의 사전검토	- 내부통제기준, 유가증권 투자규정 등 주요 규정 개정 의 사전검토.	2018.04.01 ~ 2019.03.31
주요 계약의 사전검토	- 주식 매각계약 등 주요계약의 내용 검토	2018.04.01 ~ 2019.03.31

## -정정 후

## 가. 감사에 관한 사항

### (1) 감사의 구성

당사는 2017년 3월 31일자로 상근감사를 임명하였으며, 보고서 작성기준일 현재 감사의 인적사항은 다음과 같습니다.

성 명	주 요 경 력	선임배경	추천인	최대주주와의 관계	비 고
이의성	2014. 신한금융투자 고문 2010. 신한금융투자 감사 2006. 금융감독원 법무실장 2006. 금융감독원 부국장	금융전문가로서 전문적인 식견과 폭넓은 경험을 바탕으로 경영 전 반에 대해 엄격하고 객관적인 시 각으로 감사 활동을 수행할 것으 로 판단	이사회	해당사항없음	2017.03.31 취임

### (2) 감사의 독립성

감사는 이사회에 참석하여 독립적으로 이사의 업무를 감독할 수 있으며, 제반업무와 관련하여 관련 장부 및 관계서류를 해당부서에 제출하도록 요구 할 수 있습니다. 또한 필요시 회사로부터 영업에 관한 사항을 보고 받을 수 있으며, 적절한 방법으로 경영정보에 접근할 수 있습니다.

### (3) 감사의 주요활동내역

- 이사회 안건의 사전검토

회차	개최일자	의안내용	합의여부
1	2018.05.16	1) 제28기 재무제표 승인의 건 2) 본점 이전의 건 3) 내부통제기준 개정의 건 4) 유가증권 투자규정 개정의 건 5) 정기주주총회 소집결의의 건	합의
2	2018.05.28	제3회 사모 전환사채 발행 정정의 건	합의
3	2018.06.20	1) 와이티홀딩스대부(주)와 2사 매각추진 계획 보고의 건 2) 제29기 내부회계관리제도 운영실태 평가결과 보고의 건 3) 제29기 개별 및 연결재무제표 승인의 건 4) 제29기 영업보고서 승인의 건 5) 준법감시인 및 위험관리책임자 선임의 건	합의
4	2018.06.28	대표이사 선임의 건	합의
5	2018.07.04	무보증 사모사채 발행의 건	합의
6	2018.07.20	차입금 연장의 건	합의
7	2018.08.10	와이티홀딩스대부(주) 주식매각계약 체결의 건	합의
8	2018.08.14	1. 제30기(2018년도) 1분기 재무제표 보고의 건 2. 미얀마 현지법인(MFI) 운영자금 추가 출자의 건 3. 취업규칙 개정의 건	합의

9	2018.09.20	소액공모 유상증자 실시의 건	합의
10	2018.10.12	와이티홀딩스대부(주) 주식매각계약 체결의 건	합의
11	2018.10.15	1. 이사의 자기거래에 대한 승인의 건 2. 신규 여신거래의 건	합의
12	2018.10.31	1. 이사의 자기거래에 대한 승인의 건 2. 신규 여신거래의 건 3. 와이티홀딩스대부(주) 주식매각계약 확인서 추가의 건	합의
13	2018.11.02	1. 임시주주총회 소집 결의의 건 2. 신기술금융본부 신설의 건 3. 미얀마 현지법인(MFI) 운영자금 추가 출자의 건	합의
14	2018.11.30	1. 차입금 연장의 건 2. 주요 업무집행책임자 선임의 건 3. 제28기 ~ 제29기 종합감사 결과 보고의 건	합의
15	2018.12.14	각자 대표이사 선임의 건	합의
16	2019.02.25	준법감시인 및 위험관리책임자 선임의 건	합의
17	2019.03.15	1. 2019년 채무재조정채권 투자의 건 2. 2019년 채무재조정채권 투자관련 차입의 건 3. 서울지점 이전의 건	합의

#### - 기타 주요활동 내역

업무	주요 활동내용	기간
종합감사의 수행	- 수입금 및 자금관리, 영업 및 사고관리 기타 회사업무 전반에 대한 감사	2018.04.03 ~ 2018.04.30
주요 계약의 사전검토	- 주식 매각계약, 소송위임계약, 전산시스템 유지보수계약 등 주요 계약의 내용 검토	2018.04.01 ~ 2019.03.31
주요 규정의 사전검토	- 유가증권 투자규정, 내부통제기준, 해외법인운영규정 등 주요 규정의 개정 내용 검토	2018.04.01 ~ 2019.03.31

### 주3)

#### -정정 전

### 1.최대주주 및 특수관계인의 주식소유 현황

(기준일 : 2019년 03월 31일 )

(단위 : 주, %)

성 명	관 계	주식의 종류	소유주식수 및 지분율				비고
			기 초		기 말		
			주식수	지분율	주식수	지분율	
제이디글로벌에셋조합	최대주주	보통주	16,000,000	16.46	16,000,000	16.13	-
(주)디케이알인베스트먼트	특수관계인	보통주	13,709,000	14.10	13,709,000	13.82	-
박순효	특수관계인	보통주	2,400,000	2.47	2,400,000	2.42	-
윤석준	등기임원/특수관계인	보통주	1,000,000	1.03	1,000,000	1.01	-

한옥이엔지(주)	특수관계인	보통주	1,000,000	1.03	1,000,000	1.01	-
박소영	특수관계인	보통주	800,000	0.82	800,000	0.81	-
강승태	등기임원	보통주	529,694	0.54	529,694	0.53	-
계		보통주	35,438,694	36.46	35,438,694	35.73	-
		우선주	-	-	-	-	-

## -정정 후

### 1.최대주주 및 특수관계인의 주식소유 현황

(기준일 : 2019년 03월 31일 )

(단위 : 주, %)

성 명	관 계	주식의 종류	소유주식수 및 지분율				비고
			기 초		기 말		
			주식수	지분율	주식수	지분율	
제이디글로벌에셋조합	최대주주	보통주	16,000,000	16.46	16,000,000	16.13	-
(주)디케이알인베스트먼트	특수관계인 (최대주주의 최대주주의 관계회사)	보통주	13,709,000	14.10	13,709,000	13.82	-
박순효	특수관계인 (최대주주의 최대주주의 장인)	보통주	2,400,000	2.47	2,400,000	2.42	-
윤석준	등기임원/특수관계인 (최대주주의 최대주주)	보통주	1,000,000	1.03	1,000,000	1.01	-
한옥이엔지(주)	특수관계인 (최대주주의 최대주주의 관계회사)	보통주	1,000,000	1.03	1,000,000	1.01	-
박소영	특수관계인 (최대주주의 최대주주의 배우자)	보통주	800,000	0.82	800,000	0.81	-
강승태	등기임원	보통주	529,694	0.54	529,694	0.53	-
계		보통주	35,438,694	36.46	35,438,694	35.73	-
		우선주	-	-	-	-	-

## 주4)

## -정정 전

### 1.임원 현황

(기준일 : 2019년 03월 31일 )

(단위 : 주)

성명	성별	출생년월	직위	등기임원 여부	상근 여부	담당 업무	주요경력	소유주식수		최대주주와의 관계	재직기간	임기 만료일
								의결권 있는 주식	의결권 없는 주식			
강승태	남	1961년 02월	대표이사	등기임원	상근	총괄	- 현대자산운용 사장 - 신한BNP파리바자산운용 부사장	529,694	-	-	2016.06.29 ~ 현재	2019년 06월 29일
윤석준	남	1965년 09월	대표이사	등기임원	상근	신기술경영 본부	- AGC화인테크노글라스(주) 부사장 - AGC디스플레이글라스오창(주) 대표이사	1,000,000	-	특수관계인	2018.12.14 ~ 현재	2019년 12월 14일
정재원	남	1965년 09월	사내이사	등기임원	상근	경영관리	- 한옥초자(주) 관리이사 - (주)오티에스 대표이사	-	-	-	2016.06.29 ~ 현재	2019년 06월 28일

김태형	남	1967년 06월	사외이사	등기임원	비상근	사외이사	- EMERSON asset management company Representative Director - Standard chartered private equity managers Korea Head and Managing Director	-	-	-	2017.12.27 ~ 현재	2019년 06월 28일
이덕성	남	1955년 12월	감사	등기임원	상근	감사	- 신한금융투자 감사 - 금융감독원 법무실장	-	-	-	2017.03.31 ~ 현재	2020년 03월 31일
손덕근	남	1963년 06월	전무	미등기임원	상근	투자금융 본부장	- 현대자산운용 대채투자본부장 - 현대자산운용 채권운용본부장	-	-	-	2017.03.31 ~ 현재	2020년 03월 31일
이태권	남	1961년 09월	법무담당	미등기임원	상근	법무담당	- 변호사 이태권법률사무소	-	-	-	2017.12.04 ~ 현재	2020년 03월 31일
허성호	남	1969년 10월	이사	미등기임원	상근	경영기획 본부장	- 아주캐피탈 재무/기획/지점총괄 등 - 아주오토리스 경영관리팀 총괄	-	-	-	2017.03.02 ~ 현재	2020년 03월 31일

- ※ 강승태대표이사는 2019년 06월 27일자로 대표이사 및 사내이사직을 사임하였습니다.
- ※ 신길환대표이사는 2019년 06월 27일자로 대표이사 및 사내이사에 선임되었습니다.
- ※ 2019년 6월 27일 정기주총 및 이사회에서 신길환 대표이사 및 사내이사를 선임 하였습니다.
- ※ 2019년 6월 27일 정기주총에서 정재윤사내이사 및 김태형사외이사를 재선임하였습니다.
- ※ 이학헌 사내이사는 2018년 12월 14일자로 사임하였습니다.
- ※ 미등기임원(주요업무집행책임자 등)은 확정된 임기만료일이 없습니다.

## 2. 임원의 보수 등

### 2-2. 유형별

(단위 : 천원)

구 분	인원수	보수총액	1인당 평균보수액	비고
등기이사 (사외이사, 감사위원회 위원 제외)	4	414,315	103,578	퇴임이사 1명 포함
사외이사 (감사위원회 위원 제외)	1	-	-	
감사위원회 위원	-	-	-	-
감사	1	62,800	62,800	-

## -정정 후

### 1.임원 현황

(기준일 : 2019년 03월 31일 )

(단위 : 주)

성명	성별	출생년월	직위	등기임원 여부	상근 여부	담당 업무	주요경력	소유주식수		최대주주의 관계	재직기간	임기 만료일
								의결권 있는 주식	의결권 없는 주식			
강승태	남	1961년 02월	대표이사	등기임원	상근	총괄	- 1983.02 성균관대학교 불어불문학과 졸업 - 2014.04 ~ 2015.03 현대자산운용 고문 - 2012.06 ~ 2014.03 현대자산운용 대표이사	529,694	-	-	2016.06.29 ~ 현재	2019년 06월 29일
윤석준	남	1965년 09월	대표이사	등기임원	상근	신기술금융 본부	- 1990.02 중앙대학교 경영학과 졸업 - 2017.01 ~ 현재 AGC화인테크노글라스(주) 비상근이사 - 2008.07 ~ 2018.02 AGC디스플레이글라스오션(주) 대표이사	1,000,000	-	특수관계인	2018.12.14 ~ 현재	2019년 12월 14일

신길환	남	1972년 04월	대표이사	등기임원	상근	총괄	~ 2000.02 총익대학교 경영학과 졸업 ~ 2019.05 ~ 7 메이슨캐피탈㈜신기술금융본부 이사 ~ 2016.01 ~ 2018.01 ㈜지유인터내셔널 이사 ~ 2010.02 ~ 2015.12 ㈜도원알에프 이사	-	-	-	2019.06.27~현재	2020년 06월 27일
정재윤	남	1965년 09월	사내이사	등기임원	상근	경영관리	~ 1989.12 University of Toledo 경영대학원 졸업 ~ 2016.06. ~ 2017.03 메이슨캐피탈사외이사 ~ 2015.11 ~ 2017.03 지티에스 대표청산인 ~ 2009.04 ~ 2015.10 지티에스 대표이사	-	-	-	2016.06.29 ~ 현재	2019년 06월 28일
김태형	남	1967년 06월	사외이사	등기임원	비상근	사외이사	~ 1990.06 University of Chicago 경영학과 졸업 ~ 2016.06 ~ 2017.06 EMERSON asset management company Representative Director ~ 2010.11 ~ 2016.06 Standard chartered private equity managers Korea Head and Managing Director	-	-	-	2017.12.27 ~ 현재	2019년 06월 28일
이의성	남	1955년 12월	감사	등기임원	상근	감사	~ 1979.02 서울대학교 경영학과 졸업 ~ 2016.04 ~ 2017.02 다우산업개발임원 ~ 2013.07 ~ 2014.06 신한금융상임 고문 ~ 2010.06 ~ 2013.06 신한금융상근감사위원	-	-	-	2017.03.31 ~ 현재	2020년 03월 31일
손덕근	남	1963년 06월	전무	미등기임원	상근	투자금융 본부장	~ 1989.02 서울대학교 경영학과 졸업 ~ 2011.06 ~ 2017.03 현대자산운용 대체투자본부장 ~ 2008.11 ~ 2011.06 현대자산운용 채권운용본부장	-	-	-	2017.03.31 ~ 현재	2020년 03월 31일
이태권	남	1961년 09월	법무담당	미등기임원	상근	법무담당	~ 1985.02 서울대학교 법학과 졸업 ~ 2016.03 ~ 2017.12 변호사 이태권법률사무소	-	-	-	2017.12.04 ~ 현재	2020년 03월 31일
허성호	남	1969년 10월	이사	미등기임원	상근	경영기획 본부장	~ 1994.02 건국대학교 경영학과 졸업 ~ 2008.3 ~ 2016.11 아주캐피탈 재무/기획/지점총괄 등 ~ 2007.6 ~ 2008.2 아주오토리스 경영관리팀 총괄	-	-	-	2017.03.02 ~ 현재	2020년 03월 31일

- ※ 강승태대표이사는 2019년 06월 27일자로 대표이사 및 사내이사직을 사임하였습니다.
- ※ 신길환대표이사는 2019년 06월 27일자로 대표이사 및 사내이사에 선임되었습니다.
- ※ 2019년 6월 27일 정기주총 및 이사회에서 신길환 대표이사 및 사내이사를 선임 하였습니다.
- ※ 2019년 6월 27일 정기주총에서 정재윤사내이사 및 김태형사외이사를 재선임하였습니다.
- ※ 이학현 사내이사는 2018년 12월 14일자로 사임하였습니다.
- ※ 미등기임원(주요업무집행책임자 등)은 확정된 임기만료일이 없습니다.

## 2. 임원의 보수 등

### 2-2. 유형별

(단위 : 천원)

구 분	인원수	보수총액	1인당 평균보수액	비고
등기이사 (사외이사, 감사위원회 위원 제외)	4	414,315	103,578	퇴임이사 1명 포함
사외이사 (감사위원회 위원 제외)	1	-	-	無보수
감사위원회 위원	-	-	-	-
감사	1	62,800	62,800	-



주5)

-정정 전

## 6. 사모자금의 사용내역

(기준일 : 2019년 03월 31일 )

(단위 : 천원)

구 분	납입일	주요사항보고서의 자금사용 계획		실제 자금사용 내역		차이발생 사유 등
		사용용도	조달금액	내용	금액	
유상증자(제3자배정)	2015년 10월 15일	운영자금	7,000,000	운영자금	7,000,000	-
유상증자(제3자배정)	2016년 04월 21일	운영자금	8,000,000	운영자금	8,000,000	-
제1회 사모 전환사채	2016년 11월 29일	운영자금	7,400,000	운영자금	7,400,000	-
제2회 사모 전환사채	2017년 03월 03일	운영자금	3,700,000	운영자금	3,700,000	-
유상증자(제3자배정)	2017년 09월 29일	운영자금	3,000,000	운영자금	3,000,000	-
제3회 사모 전환사채	2018년 05월 28일	운영자금	1,700,000	운영자금	1,700,000	-

-정정 후

## 6. 사모자금의 사용내역

(기준일 : 2019년 03월 31일 )

(단위 : 천원)

구 분	납입일	주요사항보고서의 자금사용 계획		실제 자금사용 내역		차이발생 사유 등
		사용용도	조달금액	내용	금액	
유상증자(제3자배정)	2015년 10월 15일	운영자금	7,000,000	운영자금 -타법인증권 취득자금 -기타운영자금	7,000,000	-
유상증자(제3자배정)	2016년 04월 21일	운영자금	8,000,000	운영자금 -NPL채권매입자금 -기타운영자금	8,000,000	-
제1회 사모 전환사채	2016년 11월 29일	운영자금	7,400,000	운영자금 -NPL채권매입자금 -기타운영자금	7,400,000	-
제2회 사모 전환사채	2017년 03월 03일	운영자금	3,700,000	운영자금 -NPL채권매입자금 -자산양수자금 -기타운영자금	3,700,000	-
유상증자(제3자배정)	2017년 09월 29일	운영자금	3,000,000	운영자금 -자산양수자금 -기타운영자금	3,000,000	-
제3회 사모 전환사채	2018년 05월 28일	운영자금	1,700,000	운영자금 -타법인증권 취득자금 -기타운영자금	1,700,000	-

무보증사모사채	2018년 07월 05일	<p>운영자금</p> <p>-바이오벤처 기업 등 신기술회사 투자</p> <p>및 채무재조정채권 입찰</p>	2,800,000	<p>운영자금</p> <p>-바이오벤처 기업 등 신기술회사 투자</p> <p>및 채무재조정채권 매입</p> <p>-기타운영자금</p>	2,800,000	-
---------	---------------	---	-----------	--	-----------	---

## 【 대표이사 등의 확인 】

### [대표이사 등의 확인]

#### 확 인 서

우리는 당사의 대표이사 및 신고업무담당이사로서 이 공시 서류의 기재내용에 대해 상당한 주의를 다하여 직접 확인·검토한 결과, 중요한 기재사항의 기재 또는 표시의 누락이나 허위의 기재 또는 표시가 없고, 이 공시 서류에 표시된 기재 또는 표시사항을 이용하는 자의 중대한 오해를 유발하는 내용이 기재 또는 표시되지 아니하였음을 확인합니다.

또한, 당사는 『주식회사 등의 외부감사에 관한 법률』 제2조의2 및 제2조의3의 규정에 따라 내부회계관리제도를 마련하고 운영하고 있음을 확인합니다.

2020년 1월 28일

메이슨캐피탈주식회사

대표이사 신 길 환 (서명)

신고업무 담당이사 허 성 호 (서명)

# 사 업 보 고 서

(제 30 기)

사업연도      2018년 04월 01일      부터  
                  2019년 03월 31일      까지

금융위원회

한국거래소 귀중

2019년      7월      1일

제출대상법인 유형 :

주권상장법인

면제사유발생 :

해당사항 없음

회    사    명 :

메이슨캐피탈주식회사

대 표 이 사 :

신길환, 윤석준

본 점 소 재 지 :

전북 전주시 완산구 기린대로 213 전주대우빌딩 14층

(전 화) 063-287-5305

(홈페이지) <http://www.mason-capital.co.kr>

작 성 책 임 자 :

(직 책) 이사

(성 명) 허성호

(전 화) 063-287-5305

## 【 대표이사 등의 확인 】

### [대표이사 등의 확인]

#### 확 인 서

우리는 당사의 대표이사 및 신고업무담당이사로서 이 공시 서류의 기재내용에 대해 상당한 주의를 다하여 직접 확인·검토한 결과, 중요한 기재사항의 기재 또는 표시의 누락이나 허위의 기재 또는 표시가 없고, 이 공시 서류에 표시된 기재 또는 표시사항을 이용하는 자의 중대한 오해를 유발하는 내용이 기재 또는 표시되지 아니하였음을 확인합니다.

또한, 당사는 『주식회사 등의 외부감사에 관한 법률』 제2조의2 및 제2조의3의 규정에 따라 내부회계관리제도를 마련하고 운영하고 있음을 확인합니다.

2019년 7월 1일

메이슨캐피탈주식회사

대표이사 신 길 환 (서명)

신고업무 담당이사 허 성 호 (서명)

# I. 회사의 개요

## 1. 회사의 개요

1. 연결대상 종속회사 개황(연결재무제표를 작성하는 주권상장법인이 사업보고서, 분기·반기보고서를 제출하는 경우에 한함)

(단위 : 천원)

상호	설립일	주소	주요사업	최근사업연도말 자산총액	지배관계 근거	주요종속 회사 여부
MASON Microfinance Company	2018.04.18	Datkinathiri Township, NayPyiTaw, Myanmar	기타금융업	2,541,539	지배력 보유 (회계기준서 1110호)	미해당

### 1-1. 연결대상회사의 변동내용

구 분	자회사	사 유
신규 연결	MASON MICROFINANCE COMPANY	신규 설립
	-	-
연결 제외	코아신용정보(주)(*1)	지배력 상실
	와이티홀딩스대부주(*2)	지분 매각
	메이슨씨앤아이대부주(*2)	지분 매각
	메이슨에프앤아이대부주(*2)	지분 매각

(\*1) 당기 중 코아신용정보에 대한 지배력을 상실하여 관계기업투자로 재분류하였습니다.

(\*2) 회사는 2018년 10월 31일 보유지분 전량을 처분 완료하였습니다.

### 2. 회사의 법적, 상업적 명칭

당사의 명칭은 메이슨캐피탈 주식회사라고 표기합니다. 영문으로는 MASON CAPITAL CORPORATION 이라고 표기합니다.

### 3. 설립일자 및 존속기간

당사는 시설대여업, 신기술사업금융업 등을 영위할 목적으로 1989년 09월 01일에 설립되었으며, 1996년 09월 02일자로 코스닥 시장에 상장되었습니다.

### 4. 본사의 주소, 전화번호, 홈페이지 주소

- 주소 : 전라북도 전주시 완산구 기린대로 213 전주대우빌딩 14층
- 전화번호 : 063-287-5305
- 홈페이지 주소 : <http://www.mason-capital.co.kr>

### 5. 중소기업여부

당사는 중소기업기본법 제2조에 의하여 중소기업에 해당됩니다.

### 6. 주요사업의 내용

당사는 시설대여업, 신기술사업금융업 등을 영위하고 있습니다. 주요사업과 관련한 자세한

사항은 동 보고서의 'Ⅱ. 사업의 내용'을 참조하시기 바랍니다.

7. 신용평가에 관한 사항

- 해당사항 없음

8. 회사의 주권상장(또는 등록·지정)여부 및 특례상장에 관한 사항

주권상장 (또는 등록·지정)여부	주권상장 (또는 등록·지정)일자	특례상장 등 여부	특례상장 등 적용법규
코스닥시장	1996년 09월 02일	-	-

## 2. 회사의 연혁

1. 회사의 연혁

공시대상기간(2013.04.01~2019.03.31)중 회사의 주된 변동내용은 다음과 같습니다.

일자	내용
2013년 06월 27일	상호변경 (한국종합캐피탈(주)→씨엑스씨종합캐피탈(주) )
2013년 09월 25일	3.3대 1로 감자 (자본금 615억→186억)
2013년 11월 06일	유상증자 20억 (자본금 186억→206억)
2015년 10월 16일	유상증자 70억 (자본금 206억→276억)
2015년 11월 05일	유상증자 10억 (자본금 276억→286억)
2016년 04월 21일	유상증자 80억 (자본금 286억→366억)
2016년 04월 21일	최대주주 변경 ((주)디케이알인베스트먼트→제이디글로벌에셋조합)
2016년 06월 29일	상호명변경 (씨엑스씨종합캐피탈(주)→메이슨캐피탈(주))
2016년 11월 29일	제1회 사모 전환사채 발행 (74억원)
2017년 02월 24일	유상증자 35.9억 (자본금 366억→402억)
2017년 03월 03일	제2회 사모 전환사채 발행 (37억원)
2017년 09월 30일	유상증자 30억 (자본금 402억→432억)
2017년 11월 29일	제1회 사모 전환사채 주식전환 (자본금 432억→450억)
2017년 11월 30일	제1회 사모 전환사채 주식전환 (자본금 450억→458억)
2017년 12월 28일	제1회 사모 전환사채 주식전환 (자본금 458억→465억)
2018년 01월 02일	와이티홀딩스(주) 주식양수도 계약 완료
2018년 01월 08일	제1회 사모 전환사채 주식전환 (자본금 465억→469억)
2018년 01월 10일	제1회 사모 전환사채 주식전환 (자본금 469억→473억)
2018년 01월 18일	제1회 사모 전환사채 주식전환 (자본금 473억→478억)
2018년 02월 05일	제1회 사모 전환사채 주식전환 (자본금 478억→483억)
2018년 03월 05일	제2회 사모 전환사채 주식전환 (자본금 483억→486억)
2018년 04월 18일	MASON Microfinance Company (미얀마 현지법인) 설립

2018년 05월 28일	제3회 사모 전환사채 발행 (17억원)
2018년 09월 29일	유상증자 9.9억 (자본금 486억→496억)
2018년 10월 31일	계열 분리 (와이티홀딩스대부(주)외 2개사 지분매각)

## 2. 경영진의 중요한 변동

변경일자	변경전	변경후
2012년 08월 10일	대표이사 정완진, 이사 박원호, 이사 이윤주, 이사 김운태, 사외이사 장광명, 사외이사 한금선	이사 박원호, 사외이사 장광명, 사외이사 한금선
2012년 09월 18일	대표이사 김남제, 이사 박원호, 사외이사 장광명, 사외이사 한금선	대표이사 김남제, 이사 김억중, 사외이사 이경복, 사외이사 송진규
2012년 12월 20일	대표이사 김남제, 이사 김억중, 사외이사 이경복, 사외이사 송진규	대표이사 최정식, 이사 헨리킴조, 이사 진성범, 이사 이태영, 사외이사 정혁진, 사외이사 홍성표
2013년 05월 02일	대표이사 최정식, 이사 헨리킴조, 이사 진성범, 이사 이태영, 사외이사 정혁진	대표이사 최정식, 이사 헨리킴조, 이사 진성범, 이사 이태영, 이사 제갈태호, 사외이사 정혁진 사외이사 박종오, 사외이사 김동원
2013년 06월 03일	대표이사 최정식, 이사 헨리킴조, 이사 진성범, 이사 이태영, 이사 제갈태호, 사외이사 정혁진 사외이사 박종오, 사외이사 김동원	대표이사 최정식, 이사 헨리킴조, 이사 이태영, 이사 제갈태호, 사외이사 박종오, 사외이사 김동원
2013년 08월 23일	대표이사 최정식, 이사 헨리킴조, 이사 이태영, 이사 제갈태호, 사외이사 박종오, 사외이사 김동원	대표이사 최정식, 이사 헨리킴조, 이사 이태영, 사외이사 강장원, 사외이사 이종민
2014년 04월 12일	대표이사 최정식, 이사 헨리킴조 이사 이태영, 사외이사 강장원, 사외이사 이종민	대표이사 헨리킴조, 이사 최정식, 이사 이태영, 사외이사 강장원, 사외이사 이종민
2014년 06월 27일	대표이사 헨리킴조, 이사 최정식, 이사 이태영, 사외이사 강장원, 사외이사 이종민	대표이사 헨리킴조, 이사 정영선, 사외이사 김태경
2015년 10월 21일	대표이사 헨리킴조, 이사 정영선, 사외이사 김태경	대표이사 헨리킴조, 이사 정영선, 이사 김의석, 사외이사 김태경
2016년 01월 06일	대표이사 헨리킴조, 이사 정영선, 이사 김의석, 사외이사 김태경	대표이사 헨리킴조, 이사 김의석, 이사 김병양, 사외이사 최문석
2016년 04월 15일	대표이사 헨리킴조, 이사 김의석, 이사 김병양, 사외이사 최문석	대표이사 김병양, 이사 헨리킴조 사외이사 최문석
2016년 06월 29일	대표이사 김병양, 이사 헨리킴조 사외이사 최문석	대표이사 강승태, 이사 박경제, 이사 헨리킴조, 이사 윤석준 사외이사 정재윤, 사외이사 최문석
2016년 07월 15일	대표이사 강승태, 이사 박경제, 이사 헨리킴조, 이사 윤석준 사외이사 정재윤, 사외이사 최문석	대표이사 강승태, 이사 박경제, 이사 윤석준, 사외이사 정재윤, 사외이사 최문석
2016년 11월 01일	대표이사 강승태, 이사 박경제, 이사 윤석준, 사외이사 정재윤, 사외이사 최문석	대표이사 강승태, 이사 박경제, 이사 윤석준, 사외이사 정재윤



2017년 03월 31일	대표이사 강승태, 이사 박경제, 이사 윤석준, 사외이사 정재윤	대표이사 강승태, 이사 박경제, 이사 윤석준, 이사 정재윤, 이사 이윤성, 사외이사 김승규, 사외이사 조인갑, 감사 이의성
2017년 06월 23일	대표이사 강승태, 이사 박경제, 이사 윤석준, 이사 정재윤, 이사 이윤성, 사외이사 김승규, 사외이사 조인갑, 감사 이의성	대표이사 강승태, 사내이사 윤석준, 사내이사 정재윤, 사외이사 김승규, 감사 이의성
2017년 12월 27일	대표이사 강승태, 사내이사 윤석준, 사내이사 정재윤, 사외이사 김승규, 감사 이의성	대표이사 강승태, 사내이사 정재윤, 사내이사 이학현, 사외이사 김승규, 사외이사 김태형, 감사 이의성
2018년 03월 22일	대표이사 강승태, 사내이사 정재윤, 사내이사 이학현, 사외이사 김승규, 사외이사 김태형, 감사 이의성	대표이사 강승태, 사내이사 정재윤, 사내이사 이학현, 사외이사 김태형, 감사 이의성
2018년 12월 14일	대표이사 강승태, 사내이사 정재윤, 사내이사 이학현, 사외이사 김태형, 감사 이의성	대표이사 강승태, 대표이사 윤석준, 사내이사 정재윤, 사외이사 김태형, 감사 이의성

※ 강승태 대표이사는 2019년 6월 27일자로 대표이사 및 사내이사직을 사임하였습니다.

※ 2019년 6월 27일 정기주총 및 이사회에서 신길환 대표이사 및 사내이사를 선임 하였습니다.

※ 2019년 6월 27일 정기주총에서 정재윤사내이사 및 김태형사외이사를 재선임하였습니다.

### 3. 자본금 변동사항

증자(감자)현황

(기준일 : 2019년 03월 31일 )

(단위 : 원, 주)

주식발행 (감소)일자	발행(감소) 형태	발행(감소)한 주식의 내용				
		주식의 종류	수량	주당 액면가액	주당발행 (감소)가액	비고
2013년 09월 25일	무상감자	보통주	42,860,211	1,000	1,000	3.3대 1 무상감자 실시
2013년 11월 06일	유상증자(제3자배정)	보통주	2,000,000	1,000	1,000	-
2015년 10월 16일	유상증자(제3자배정)	보통주	7,000,000	1,000	1,000	-
2015년 11월 05일	유상증자(일반공모)	보통주	999,000	1,000	1,000	소액공모
2015년 11월 24일	주식분할	보통주	28,633,874	1,000	1,000	2:1 액면분할
2016년 04월 21일	유상증자(제3자배정)	보통주	16,000,000	500	500	-
2017년 02월 24일	유상증자(제3자배정)	보통주	7,180,000	500	500	-
2017년 09월 30일	유상증자(제3자배정)	보통주	6,000,000	500	500	-
2017년 11월 29일	전환권행사	보통주	3,500,000	500	500	-
2017년 11월 30일	전환권행사	보통주	1,600,000	500	500	-
2017년 12월 28일	전환권행사	보통주	1,500,000	500	500	-
2018년 01월 08일	전환권행사	보통주	800,000	500	500	-
2018년 01월 10일	전환권행사	보통주	800,000	500	500	-
2018년 01월 18일	전환권행사	보통주	1,000,000	500	500	-
2018년 02월 05일	전환권행사	보통주	1,000,000	500	500	-

2018년 03월 05일	전환권행사	보통주	556,660	500	503	-
2018년 09월 29일	유상증자(제3자배정)	보통주	1,980,000	500	500	소액공모

### 미상환 전환사채 발행현황

(기준일 : 2019년 03월 31일 )

(단위 : 원, 주)

종류\구분	발행일	만기일	권면총액	전환대상 주식의 종류	전환청구가능기간	전환조건		미상환사채		비고
						전환비율 (%)	전환가액	권면총액	전환가능주식수	
제1회 무기명식 이권 부 무보증 사모 전환사채	2016년 11월 29일	2019년 11월 29일	7,400,000,000	보통주	2017년 11월 29일 ~ 2019년 10월 29일	100	500	2,300,000,000	4,600,000	-
제2회 무기명식 이권 부 무보증 사모 전환사채	2017년 03월 03일	2020년 03월 03일	3,700,000,000	보통주	2018년 03월 03일 ~ 2020년 02월 03일	100	500	1,710,000,000	3,420,000	-
제3회 무기명식 이권 부 담보부 사모 전환사채	2018년 05월 28일	2021년 05월 28일	1,700,000,000	보통주	2019년 05월 28일 ~ 2021년 04월 28일	100	500	1,700,000,000	3,400,000	-
합 계	-	-	12,800,000,000	-	-	-	-	5,710,000,000	11,420,000	-

#### ※ 제2회 무기명식 이권부 무보증 사모 전환사채 조기상환 내용

- 조기상환금액 : 1,710,000,000원
- 조기상환일 : 2018.09.03

#### ※ 제2회 무기명식 이권부 무보증 사모 전환사채 전환가액 조정

- 최초 전환가액 : 678원
- 1차 조정후 전환가액 : 617원
- 2차 조정후 전환가액 : 503원
- 3차 조정후 전환가액 : 500원
- 조정사유 : 시가하락 등으로 인한 조정
- 조정가액 적용일 : 2018년 06월 03일

#### ※ 제3회 무기명식 이권부 담보부 사모 전환사채 전환가액 조정

- 최초 전환가액 : 505원
- 조정후 전환가액 : 500원
- 조정사유 : 시가하락 등으로 인한 조정
- 조정가액 적용일 : 2018년 08월 28일

## 4. 주식의 총수 등

### 주식의 총수 현황

(기준일 : 2019년 03월 31일 )

(단위 : 주)

구 분	주식의 종류			비고
	보통주	우선주	합계	
I. 발행할 주식의 총수	500,000,000	-	500,000,000	-
II. 현재까지 발행한 주식의 총수	168,161,289	-	168,161,289	-
III. 현재까지 감소한 주식의 총수	68,976,881	-	68,976,881	-
1. 감자 2. 이익소각 3. 상환주식의 상환 4. 기타	68,976,881	-	68,976,881	-
	-	-	-	-
	-	-	-	-
	-	-	-	-
IV. 발행주식의 총수 (II - III)	99,184,408	-	99,184,408	-
V. 자기주식수	-	-	-	-
VI. 유통주식수 (IV - V)	99,184,408	-	99,184,408	-

## 5. 의결권 현황

(기준일 : 2019년 03월 31일 )

(단위 : 주)

구 분	주식의 종류	주식수	비고
발행주식총수(A)	보통주	99,184,408	-
	우선주	-	-
의결권없는 주식수(B)	보통주	-	-
	우선주	-	-
정관에 의하여 의결권 행사가 배제된 주식수(C)	보통주	-	-
	우선주	-	-
기타 법률에 의하여 의결권 행사가 제한된 주식수(D)	보통주	-	-
	우선주	-	-
의결권이 부활된 주식수(E)	보통주	-	-
	우선주	-	-
의결권을 행사할 수 있는 주식수 (F = A - B - C - D + E)	보통주	99,184,408	-
	우선주	-	-

## 6. 배당에 관한 사항 등

당사의 정관에 따라 이사회결의 및 주주총회의결의를 통하여 배당을 할 수 있으며, 배당에

관한 사항에 대하여 다음과 같이 정하고 있습니다.

제38조(이익금의 처분) 이 회사는 매사업년도의 처분전이익잉여금을 다음과 같이 처분한다.

1. 이익준비금
2. 기타의 법정적립금
3. 배당금
4. 임의적립금
5. 기타의 이익잉여금처분액

제39조(배당금지급청구권의 소멸시효) ①배당금의 지급청구권은 5년간 이를 행사하지 아니하면 소멸시효가 완성한다.

②제1항의 시효의 완성으로 인한 배당금은 이 회사에 귀속한다.

#### 주요배당지표

구 분	주식의 종류	당기	전기	전전기
		제30기	제29기	제28기
주당액면가액(원)		500	500	500
(연결)당기순이익(백만원)		-4,239	-1,198	-6,871
(별도)당기순이익(백만원)		-4,748	535	-6,070
(연결)주당순이익(원)		-37	-10	-89
현금배당금총액(백만원)		-	-	-
주식배당금총액(백만원)		-	-	-
(연결)현금배당성향(%)		-	-	-
현금배당수익률(%)	-	-	-	-
	-	-	-	-
주식배당수익률(%)	-	-	-	-
	-	-	-	-
주당 현금배당금(원)	-	-	-	-
	-	-	-	-
주당 주식배당(주)	-	-	-	-
	-	-	-	-

## II. 사업의 내용

### 1. 업계의 현황

#### (1) 시설대여(리스)업

국내 리스산업은 기업의 장기적인 설비투자를 촉진하고, 대규모 외자도입 및 자본의 투자효율성제고 등을 위하여 1972년에 도입되었으며, IMF이전인 1997년 이전까지 리스업은 지속적인 발전을 거듭하여 국내 설비투자의 20% 이상을 담당하는 기업 설비자금 조달창구 역할을 수행할 만큼 크게 성장하였습니다.

그러나 1997년 이후 리스업체들의 연체와 부도 급증으로 정상적인 리스로 회수가 이루어지지 않으면서 리스회사들은 수익성 및 유동성에 심각한 어려움을 겪게 되었습니다. 이는 신규로 리스업무를 영위하고자 하는 회사들이 증가하여 경쟁이 심화되었고, 과도한 성장정책추구로 저마진 영업 증가에 따른 수익성 악화 및 심사기준 완화 등으로 인한 부실증가, 그리고 외환위기로 인한 한계기업들의 부실발생 증가에 기인하였습니다.

2002년 이후 경제 회복과 함께 자동차리스 및 선박리스 등 특정 설비를 위주로 리스시장 규모가 증가하고 리스회사들의 대외 신인도도 점차 회복되면서 리스실행액(취급액)도 증가하게 되었으나, 2008년 금융위기 및 2013년 금융소비자 보호 강화정책의 일환으로 여신전문금융기관에 대한 규제가 강화되어 외부 자금조달에 어려움을 겪게 되면서 영업활동을 활발히 전개하지 못하게 되었습니다.

또한 리스사 이외의 금융회사에게도 자동차 관련 금융서비스 제공이 허용되면서 외형의 증가세는 이루어지고 있으나 업체들간의 과도한 경쟁으로 수익성의 개선은 어려운 실정입니다.

#### [리스실적 및 성장률]

(단위 : 억원)

년도	계약액	성장률(%)	실행액	성장률(%)
2006	74,973	30.1	70,908	27.3
2007	109,104	45.5	96,687	36.4
2008	100,213	-8.1	100,172	3.6
2009	77,567	-22.6	74,499	-25.6
2010	99,548	28.3	99,770	33.9
2011	101,517	2.0	106,018	6.3
2012	100,252	-1.2	102,626	-3.2
2013	104,635	4.4	108,066	5.3
2014	115,921	10.8	124,091	14.8
2015	129,868	12.0	134,082	8.1
2016	123,164	-5.2	121,627	-9.3
2017	128,159	4.1	128,081	5.3

2018	138,546	8.1	135,695	5.9
------	---------	-----	---------	-----

※ 종금사 실적은 제외

※ 참고자료 : 여신금융협회 여전업 통계자료

## (2) 신기술사업금융업

신기술사업금융은 일반적으로 고도의 기술성과 장래성 있는 벤처기업에 대하여 성공여부가 불확실한 초기단계에서 높은 위험을 기업가와 공동으로 부담하면서 자금(투자 및 융자), 경영관리, 기술지도 등 종합적인 지원을 제공하고 높은 자본이득을 얻고자 하는 금융활동을 말합니다.

여전법에 의한 신기술사업금융이란 신기술사업자에 대한 투자/융자, 경영 및 기술의 지도, 신기술사업투자조합의 설립, 신기술사업투자조합 자금의 관리/운용을 종합적으로 행 하는 것을 말합니다.

신기술사업금융업은 신기술사업자 또는 벤처기업을 육성하기 위한 정부의 정책에 따라 1986년 '신기술사업금융지원에 관한 법률' 및 중소기업창업지원법'에 의거 도입된 제도이며, 1997년 '벤처기업 육성에 관한 특별조치법'을 통해 공식적으로 사용되기 시작한 사업입니다.

신기술사업금융업은 관련법의 보호나 규제 없이 영위가 가능한 도입기(1974~1985), 관련법이 제정되고 정부의 세제혜택 등 지원정책에 따라 급격히 성장했던 성장기(1986~1995), 코스닥시장의 개설로 최고의 활황을 누렸던 활황기(1996~2000), 이후 코스닥시장의 버블 붕괴와 벤처투자심리의 위축 및 신기술 투자에 대한 위험 인식 확산과 신기술 평가역량 부족 등으로 장기 조정 국면을 보였으나 최근 벤처기업 및 신기술 사업자 육성 정책과 증권사의 신기술사업금융업 겸업을 허용 하는 등 정부의 적극적인 정책에 힘입어 완만한 회복세를 보이고 있습니다.

### [신기술사업금융업 등록 현황]

(단위 : 개)

구분	2011년	2012년	2013년	2014년	2015년	2016년	2017년	2018년
회사수	35	36	40	42	51	70	92	104
전업사	12	12	14	18	24	31	42	51

※ 참고자료 : 여신금융협회 신기술금융업권 현황 및 투자실적('18년)

### [신기술금융업 투자실적]

(단위 : 개, 억원,%)

구 분			신기술금융 (신기술투자조합+기타조합)			창업투자 (창투자+창투조합+KVF)		
			17년	18년	증감(율)	17년	18년	증감(율)
신규	투자업체수		778	1,305	527 (67.7)	1,266	1,399	133 (10.5)
	투자	회사분	2,459	2,855	396 (16.1)	409	469	60 (14.7)
		조합분	14,149	22,077	7,928	23,394	33,780	10,386

					(56.0)			(44.4)
		계	16,608	24,932	8,324 (50.1)	23,803	34,249	10,446 (43.9)
잔액	투자업체수		2,014	2,399	385 (19.1)	3,639	4,136	497 (13.7)
	투자	회사분	5,120	6,357	1,237 (24.2)	2,552	2,319	△233 (△9.1)
		조합분	29,863	43,242	13,379 (44.8)	74,586	92,681	18,095 (24.3)
		계	34,983	49,599	14,616 (41.8)	77,138	95,000	17,862 (23.2)

※ 참고자료 : 여신금융협회 신기술금융업권 현황 및 투자실적('18년)

### (3) 기타

여신전문금융회사는 여신전문금융업 고유의 사업영역 경쟁 심화 (신기술금융/할부금융/시설대여 등)에 따른 성장한계에 직면하자 새로운 수익 창출 전략으로 여신전문금융업법 제46조에 의거하여 여전사가 할 수 있는 다양한 업무를 영위하고 있습니다. 이에 따라 향후 안정적인 수익원 개발 및 자금조달 능력이 주된 성장 요인으로 작용할 전망입니다.

## 2. 회사의 현황

### (1) 영업개황 및 사업부문의 구분

#### (가) 영업개황

당사는 투자자산확대 및 안정적 조직구조 확립을 위해 지속적인 노력을 전개하고 있습니다. 담보성 위주의 대출업무를 통하여 안정성이 확보된 여신업무를 확대하고 있으며, 유망벤처기업에 대한 신기술사업에도 꾸준히 투자를 하고 있습니다. 아울러 기존 저마진 리스영업을 탈피하여 가급적 고수익을 실현할 수 있는 새로운 영업시장을 부단히 발굴해 나가고 있습니다.

이와 더불어 미얀마에 현지법인을 설립하여 소액대출사업(Micro Finance Institution)을 시작하였습니다. 2018년 4월 18일 미얀마 금융당국으로부터 소액금융대출 영업인가를 취득하였으며 이를 바탕으로 해외금융사업을 통한 신규사업기회의 교두보를 마련할 것으로 전망됩니다.

또한 IPO(기업공개)투자 등 비교적 안정적이고 높은 수익을 올릴 수 있는 유가증권 투자를 확대하고 있습니다.

향후에도 기존의 리스, 대출 등의 마진영업 뿐만 아니라 투자부문에도 역점을 둬으로써 탄탄한 수익기반 확충과 함께 꾸준한 성장을 도모해 나갈 계획입니다

#### (나) 공시대상 사업부문의 구분

「여신전문금융업법」상 현재 등록되어 영위중인 업종은 아래와 같습니다.  
- 시설대여업무 (자금대출, 팩토링금융등 부수업무 포함)

- 신기술사업금융업무
- 할부금융업
- 여신성 금융업
- 종속회사가 영위중인 업무

상호	주요사업
MASON Microfinance Company	기타 금융업

(2) 취급 업무 및 상품·서비스 개요  
[주요 취급 업무 및 서비스 개요]

구분	내용
시설대여업 (리스)	- 기업 등의 설비투자시 이에 소요되는 자금을 대여하거나 기계, 설비 등을 취득하여 이를 대여하는 물적 금융 업무
신기술사업금융	- 신기술사업자에 대한 투·융자 및 신기술사업자에 투자하기 위한 투자조합결성 및 이의 관리 등의 업무
할부금융업	- 고가의 내구재(전자제품, 자동차 등)를 금융회사가 물품을 구매하여 소비자에게 물품대금을 일정기간 분납받는 일종의 소비자금융
여신성 금융업	- 자금대출업무 - 어음할인 또는 팩토링 금융업무 - 기타 여신전문금융업법상 허용된 부수업무 등
기타 투자업	- NPL채권(채무재조정채권)투자업무 - IPO(기업공개)투자 등 유가증권 투자업무

(3) 신규영업 등의 내용 및 전망

당사는 기존 사업 이외에 여신전문금융사의 본업인 할부금융의 영위 및 영업을 위하여 라이선스를 등록 추진하여 2017년 12월 20일 금융감독원으로부터 할부금융업 등록을 통보받았습니다. 또한 사업영역의 다각화를 위해 2018년 6월 28일 렌탈업 및 관련 부대사업 등을 사업목적에 추가했습니다.

앞으로도 당사는 지속적인 성장기틀을 완성해 나간다는 목표하에 다음과 같은 사항에 모든 경영노력을 집중해 나가고 있습니다.

- 자금조달의 안정성 및 유동성 관리 강화
- 고 수익 포트폴리오의 구축 및 수익중심 성과평가 강화
- 리스크관리를 통한 보유 자산의 안정적인 건전성 유지
- 렌탈사업과 같은 새로운 시장으로의 진출을 통하여 신성장동력 마련
- 미얀마 해외현지사업의 성공적인 안착

(4) 조직도



■ 조직도 : 2담당, 5본부, 10팀, 3위원회, 1 해외법인

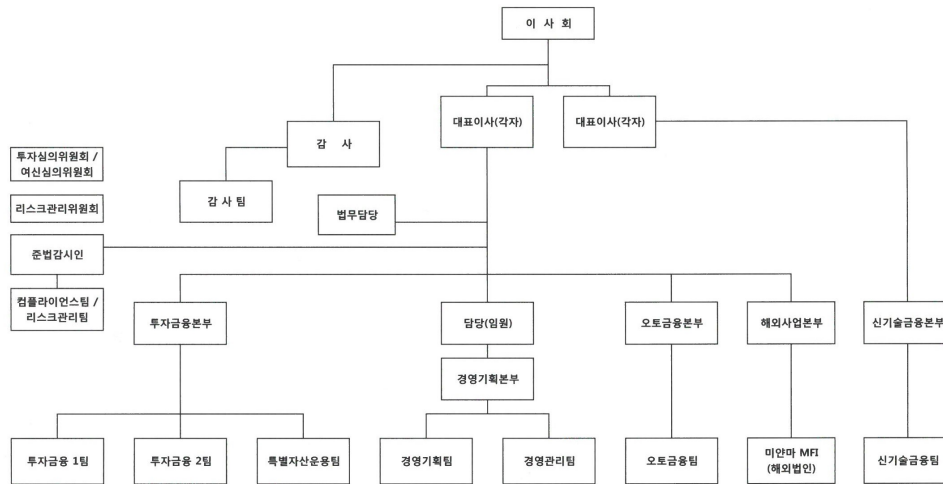

## (5) 영업의 현황

### 1. 영업의 현황

#### 가. 영업실적

(단위 : 백만원)

영 업 종 류	영 업 수 익	비 고
시 설 대 여	65	
자 금 대 출	1,526	
유가증권 투자	1,024	
채 권 추 심	10,066	
신 용 조 사	24	
기 타	1,060	
합 계	13,765	

주) 상기 영업실적은 종속회사 실적을 포함한 연결재무제표 기준입니다.

#### 나. 자금조달 및 운용실적

##### (1) 자금조달실적

(단위 : 백만원)

구 분		제30기	제29기	제28기	제27기
차입부채	단기차입금	5,500	14,556	4,500	4,500

	장기차입금	11,050	-	35,714	-
	회 사 채	2,800	2,800	3,900	6,910
	전 환 사 채	5,815	5,572	9,951	-
기타부채		10,498	11,053	7,599	7,286
자기자본		37,698	42,596	33,984	27,181
합 계		73,362	76,577	95,648	45,877

\* 별도 재무제표 기말잔액 기준

## (2) 자금운용실적

(단위 : 백만원)

구 분	제30기	제29기	제28기	제27기
현금및예치금	3,756	5,976	2,463	6,322
대출채권	30,198	19,072	48,885	9,545
리스자산	156	380	611	48
신기술금융자산	-	24	25	25
유가증권	-	6,260	5,628	3,506
당기손익-공정가치금융자산	3,573	-	-	-
기타포괄손익-공정가치금융자산	2,135	-	-	-
종속기업및관계기업투자	3,488	13,264	2,263	2,263
유무형자산	157	691	839	871
기타자산	29,899	30,910	34,934	23,297
합 계	73,362	76,577	95,648	45,877

\* 별도 재무제표 기말잔액 기준

## 2. 영업 종류별 현황

### 가. 시설대여

(단위 : 백만원)

구 분		제30기	제29기	제28기
계 약	금 용	-	-	660
	운 용	-	-	186
	합 계	-	-	846
실 행	금 용	-	-	660
	운 용	-	-	186
	합 계	-	-	846

\* 취급금액 기준임.

### 나. 신기술사업금융

(단위 : 백만원)

구 분	제30기	제29기	제28기
투자주식	100	-	300
전환사채	2,000	-	-

\* 취급금액 기준임.

다. 부수업무

팩토링 및 자금대출

(단위 : 백만원)

구 분	제30기	제29기	제28기
팩 토 링	-	-	-
자금대출	7,210	3,350	7,215
NPL투자	13,003	15,577	46,128
합 계	20,213	18,927	53,343

\* 취급금액 기준임

3. 기타 투자의사결정에 필요한 사항

가. 조정자기자본비율

(단위 : 백만원)

구 분	제30기	제29기	제28기
조정자기자본(A)	38,799	43,745	35,419
조정총자산(B)	69,605	70,602	93,185
조정자기자본비율(A/B)	55.74%	61.96%	38.01%

\* 별도재무제표 기준

나. 대손상각 현황

(단위 : 백만원)

구 분	제30기	제29기	제28기
기중상각액	-	-	12,688

\* 연결재무제표 기준

다. 무수익여신 현황

(단위 : 백만원,%)

제30기		제29기		증 감	
무수익 여신잔액	비율	무수익 여신잔액	비율	무수익 여신잔액	비율
25,590	46.5	12,978	43.8	12,612	25.9

\* 별도재무제표 기준

라. 기타 중요한 사항

여신건전성 및 연체율 현황(별도재무제표 기준)

- 총여신 및 건전성 분류 현황

(단위:백만원,%)

구 분		2019년 03월	2018년 03월	2017년 03월	2016년 03월
여신 현황	총 여 신(A)	55,042	29,613	58,267	26,298
	리 스	157	381	614	58
	대 출	33,769	25,973	54,944	23,748
	기 타	21,116	3,259	2,709	2,492
건전 성분 류	정 상	27,742	12,824	27,830	3,458
	충당금적립액	37	129	232	19
	적 립 율	0.1	1	0.8	0.5
	요 주 의	1,710	3,811	19,983	2,707
	충당금적립액	214	591	1,998	15
	적 립 율	12.5	15.5	10	0.6
	고 정	22,070	4,802	6,241	5,722
	충당금적립액	2,031	1,585	1,387	1,222
	적 립 율	9.2	33	22.2	21.4
	회수의문	105	7,017	2,777	311
	충당금적립액	105	5,332	2,191	187
	적 립 율	100.0	76	78.9	60.1
	추정손실	3,415	1,159	1,436	14,100
	충당금적립액	3,415	1,159	1,436	14,100
	적 립 율	100.0	100	100	100
	합 계	55,042	29,613	58,267	26,298
	충당금적립액	5,802	8,796	7,244	15,543
	적 립 율	10.5	29.7	12.4	59.1
연체 현황	연체금액(B)	6,583	15,076	7,672	14,324
	1개월 미만	0.0	750	1,372	1,032
	1개월 이상	6,583	14,326	6,300	13,292
	연 체 율(B/A)	12.0	50.9	13.2	54.5
	1개월 미만	0.0	2.5	2.4	3.9
	1개월 이상	12.0	48.4	10.8	50.5

【 리 스 】

(단위:백만원,%)

구 분	2019년 03월	2018년 03월	2017년 03월	2016년 03월
-----	-----------	-----------	-----------	-----------

리스자산(A)		157	381	614	58
건 전 성 분 류	정 상	157	381	614	48
	충당금적립액	1	1	3	0
	적 립 율	0.6	0.4	0.5	0.6
	요 주 의		-	-	-
	충당금적립액		-	-	-
	적 립 율		-	-	-
	고 정		-	-	-
	충당금적립액		-	-	-
	적 립 율		-	-	-
	회수의문		-	-	-
	충당금적립액		-	-	-
	적 립 율		-	-	-
	추정손실		-		10
	충당금적립액		-		10
	적 립 율		-	-	100.0
	합 계	157	381	614	58
	충당금적립액	1	1	3	10
	적 립 율	0.6	0.4	0.5	17.8
연 체 현 황	연체금액(B)	-	-	-	10
	1개월 미만	-	-	-	-
	1개월 이상	-	-	-	-
	연 체 율(B/A)	-	-	-	10
	1개월 미만	-	-	-	17.2
	1개월 이상	-	-	-	-
		-	-	-	17.2

【 대출 】

(단위:백만원,%)

구 분		2019년 03월	2018년 03월	2017년 03월	2016년 03월
대 출(A)		33,769	25,973	54,945	23,748
건전성분 류	정 상	27,186	12,425	27,070	3,405
	충당금적립액	37	127	228	19
	적 립 율	0.1	1.0	0.8	0.6
	요 주 의	1,707	3,811	19,983	2,692
	충당금적립액	214	591	1,998	15
	적 립 율	12.5	16	10	1
	고 정	2,312	2,500	4,253	4,300

	충당금적립액	756	560	779	927
	적립율	32.7	22	18	22
	회수의문	0	6,929	2,777	281
	충당금적립액	0	5,314	2,191	173
	적립율	0.0	77	79	62
	추정손실	2,564	308	862	13,070
	충당금적립액	2,564	308	862	13,070
	적립율	100	100	100	100
	합계	33,769	25,973	54,945	23,748
	충당금적립액	3,571	6,900	6,058	14,204
	적립율	10.6	26.6	11.0	59.8
연체현황	연체금액(B)	6,583	14,403	26,798	13,324
	1개월 미만	0.0	750	8,233	1,030
	1개월 이상	6,583	13,653	18,565	12,294
	연체율(B/A)	19.5	55.46	48.8	56.1
	1개월 미만	0.0	2.89	15	4.3
	1개월 이상	19.5	52.57	33.8	51.8

### III. 재무에 관한 사항

#### 1. 요약재무정보

가. 연결요약재무정보

(단위 : 백만원)

구 분	제30기	제29기	제28기	제27기
[현금및예치금]	4,091	7,021	3,755	8,461
[매출채권]	-	1,232	766	440
[유가증권]	7,535	9,807	9,239	7,570
[대출채권]	32,264	16,084	48,885	9,545
[리스자산]	156	380	611	48
[유무형자산]	277	850	1,439	2,388
[기타자산]	29,912	109,067	37,279	24,756
자산총계	74,235	144,441	101,974	53,208
[차입부채]	25,166	23,481	54,405	11,790
[기타부채]	11,267	73,732	9,476	9,328
부채총계	36,433	97,213	63,881	21,118
[자본금]	49,592	48,602	40,224	28,634
[자본잉여금]	9,041	8,964	9,361	8,000
[자본조정]	(6,197)	(6,205)	(6,327)	(6,265)
[기타포괄손익누계액]	(2,756)	(25)	(25)	(25)
[이익잉여금]	(11,876)	(9,828)	(8,937)	(2,528)
지배지분 합계	37,803	41,508	34,296	27,816
비지배지분	0	5,720	3,796	4,274
자본총계	37,803	47,228	38,092	32,090
영업이익	(7,087)	(1,294)	(5,788)	2,263
당기순이익	(4,239)	(1,198)	(6,871)	2,521
지배기업소유주지분	(3,669)	(865)	(6,394)	1,890
비지배지분	(570)	(333)	(477)	631
연결에 포함된 회사수	1	4	1	1

주) 상기 요약 연결재무정보는 한국 채택국제회계기준(K-IFRS)에 따라 작성되었습니다.

[연결재무제표의 연결에 포함된 회사]

사업연도	연결에 포함된 회사명	전기대비연결 추가회사명	전기대비연결 제외회사명
------	-------------	-----------------	-----------------

제30기	MASON MICROFINANCE COMPANY	MASON MICROFINANCE COMPANY	-
제30기		-	코아신용정보(주)
제30기		-	와이티홀딩스대부(주)
제30기		-	메이슨씨앤아이대부(주)
제30기		-	메이슨에프앤아이대부(주)

#### 나. 요약재무정보(별도)

(단위 : 백만원)

구 분	제30기	제29기	제28기	제27기
[현금및예치금]	3,756	5,976	2,463	6,322
[유가증권]	9,196	19,549	7,916	6,121
[대출채권]	30,198	19,072	48,885	9,545
[리스자산]	156	380	611	48
[유무형자산]	157	691	839	871
[기타자산]	29,899	30,910	34,934	22,970
자산총계	73,362	76,578	95,648	45,877
[차입부채]	25,166	22,928	54,065	11,410
[기타부채]	10,498	11,053	7,599	7,286
부채총계	35,664	33,981	61,664	18,696
[자본금]	49,592	48,602	40,224	28,634
[자본잉여금]	9,038	8,961	9,359	7,998
[자본조정]	(5,667)	(5,667)	(5,789)	(5,728)
[기타포괄손익누계액]	(2,838)	-	-	-
[이익잉여금]	(12,427)	(9,300)	(9,810)	(3,723)
자본총계	37,698	42,596	33,984	27,181
영업이익	(6,984)	(1,118)	(5,891)	1,324
당기순이익	(4,748)	535	(6,069)	1,462

주) 상기 요약재무정보는 한국 채택국제회계기준(K-IFRS)에 따라 작성되었습니다.

## 2. 연결재무제표

### 연 결 재 무 상 태 표

제30(당)기 2019년 3월 31일 현재

제29(전)기 2018년 3월 31일 현재



과목	주식	제30(당)기		제29(전)기	
자 산					
현금및현금성자산	4,5,6,8,10,40	4,091,222,718		7,011,824,799	
예치금	4,5,6,9,10	-		9,038,389	
매출채권	4,5,6,19	-		1,232,119,703	
기타수취채권	4,5,6,19,39	18,818,212,995		20,994,131,072	
당기손익인식금융자산	4,5,6,11	-		519,647,500	
매도가능금융자산	4,5,6,12,21	-		5,765,935,377	
당기손익-공정가치금융자산	4,5,6,11	3,573,023,969		-	
기타포괄손익-공정가치금융자산	4,5,6,11,21	2,134,636,498		-	
대출채권	4,5,6,13,21	32,264,133,016		16,083,781,463	
관계기업투자	14	1,827,197,979		3,521,398,881	
금융리스채권	4,5,6,15	156,119,818		379,701,431	
유형자산	16	270,522,772		348,040,575	
무형자산	18	6,247,095		502,387,892	
투자부동산	17,21	10,691,798,720		10,691,798,720	
당기법인세자산	36	-		1,726,150	
이연법인세자산	36	-		308,587,858	
매각예정비유동자산	42	-		76,112,943,436	
기타자산	20,40	402,313,964		957,975,861	
자 산 총 계			74,235,429,544		144,441,039,107
부 채					
차입부채	4,5,6,22	25,165,648,157		23,481,473,528	
확정급여채무	23	-		63,386,030	
기타지급채무	4,5,6,24	10,044,949,503		10,960,582,540	
당기법인세부채	36	7,524,733		-	
매각예정부채	42	-		60,854,923,665	
기타부채	25	1,214,352,390		1,852,657,393	
부 채 총 계			36,432,474,783		97,213,023,156
자 본					
자본금	26	49,592,204,000		48,602,204,000	
기타불입자본	27	2,843,507,648		2,758,424,920	
기타자본항목	28,42	(2,756,452,679)		(24,591,227)	
이익잉여금	29,43	(11,876,304,208)		(9,828,264,355)	
지배지분합계			37,802,954,761		41,507,773,338
비지배지분			-		5,720,242,613
자본총계			37,802,954,761		47,228,015,951
부채와 자본 총계			74,235,429,544		144,441,039,107

별첨 연결재무제표에 대한 주석 참조

## 연 결 포 괄 손 익 계 산 서

제29(당)기 2017년 4월 1일부터 2018년 3월 31일까지

제28(전)기 2016년 4월 1일부터 2017년 3월 31일까지

메이슨캐피탈 주식회사와 그 종속기업

(단위 : 원)

과목	주석	제30(당)기	제29(전)기
I. 영업이익(손실)		(7,087,301,384)	(1,293,975,673)
1. 영업수익		13,764,752,490	30,458,137,282
이자수익	30	1,847,597,336	8,790,717,980
수수료수익		10,114,979,568	11,071,127,361
배당금수익		7,423,830	4,600,000
당기손익-공정가치금융상품관련 수익	31	1,023,880,667	-
당기손익인식금융상품관련 수익	31	-	990,290,154
매도가능금융자산관련 수익		-	12,675,000
대여금및수취채권관련 수익	32	-	4,763,345,472
금융상품자산손상차손 환입	33	770,871,089	4,825,381,315
2. 영업비용		(20,852,053,874)	(31,752,112,955)
이자비용	30	1,312,575,802	6,159,221,993
수수료비용		4,473,137,689	5,317,339,635
당기손익-공정가치금융상품관련 비용	31	1,441,653,120	-
당기손익인식금융상품관련 비용	31	-	210,772,383
대여금및수취채권 관련 비용	32	12,107,614	-
금융상품자산손상차손	33	3,296,121,814	10,046,109,808
일반관리비	34,39	10,316,457,835	10,018,669,136
II. 영업외손익		2,493,655,165	1,293,860,951
1. 관계기업 지분관련 손익	14	(1,142,576,476)	(58,370,106)
2. 기타영업외손익	35	3,636,231,641	1,352,231,057
III. 법인세차감전순이익(손실)		(4,593,646,219)	-
IV. 계속영업법인세비용	36	252,296,300	99,074,672
V. 계속영업연결당기순이익(손실)		(4,845,942,519)	-
VI. 중단영업이익(손실)	43	606,615,604	(1,098,682,845)
VII. 연결당기순이익(손실)		(4,239,326,915)	-
VIII. 연결기타포괄손익		(2,130,169,550)	-
1. 후속적으로 당기손익으로 재분류되지 않는 항목		(2,260,948,098)	(25,824,297)
보험수리적손익	23	(154,314,219)	(25,824,297)
기타포괄손익공정가치금융자산평가손익		(2,106,633,879)	-
2. 후속적으로 당기손익으로 재분류될 수 있는 항목		130,778,548	514,800
해외사업환산손익		130,778,548	-
매도가능금융자산평가손익		-	514,800
IX. 연결당기총포괄이익(손실)		(6,369,496,465)	(1,223,181,736)
X. 계속영업당기순이익(손실)의 귀속		(4,845,942,519)	(99,189,394)
지배기업 소유주지분		(4,369,068,529)	289,282,540
비지배지분		(476,873,990)	(388,471,934)
XI. 연결당기순이익(손실)의 귀속		(4,239,326,915)	(1,197,872,239)
지배기업 소유주지분		(3,668,974,027)	(865,285,060)

비지배지분		(570,352,888)		(332,587,179)	
XII. 연결당기총포괄이익(손실)의 귀속			(6,369,496,465)		(1,223,181,736)
지배기업 소유주지분		(5,801,606,946)		(890,594,557)	
비지배지분		(567,889,519)		(332,587,179)	
XIII. 주당이익(손실)	37				
1. 기본주당이익(손실)			(37)		(10)
2. 희석주당이익(손실)			(37)		(10)
3. 기본주당계속영업이익(손실)			(44)		3
4. 희석주당계속영업이익(손실)			(44)		3

별첨 연결재무제표에 대한 주석 참조

# 연 결 자 본 변 동 표

제30(당)기 2018년 4월 1일부터 2019년 3월 31일까지

제29(전)기 2017년 4월 1일부터 2018년 3월 31일까지

메이슨캐피탈 주식회사와 그 종속기업

(단위 : 원)

구분	자본금	기타불입자본								기타자본항목			이익잉여금	지배지분 계	비지배지분	자본총계
		주식발행 초과금	감자이익	원환권대가	기타 자본잉여 금	종속기업지 분 획득으로 발생한 차이	자기주식 처분손실	주식할인 발행차금	종속기업지분 처분으로 발생한 차이	기타포괄손익 공정가치금융자 산 평가손익	해외사업 환산손익	지분법 자본변동				
2017.04.01	40,223,874,000	-	7,998,297,921	1,360,427,100	-	2,275,228	(5,667,312,935)	(121,404,420)	(537,954,991)	-	-	(25,054,547)	(8,937,154,998)	34,295,992,358	3,796,396,201	38,092,388,559
총 포괄이익:																
(1) 당기순이익	-	-	-	-	-	-	-	-	-	-	-	-	(865,285,060)	(865,285,060)	(332,587,179)	(1,197,872,239)
(2) 기타포괄손익																
1. 보험수리적손익	-	-	-	-	-	-	-	-	-	-	-	-	(25,824,297)	(25,824,297)	-	(25,824,297)
2. 매도가능금융자산 평가손익	-	-	-	-	-	-	-	-	-	463,320	-	-	-	463,320	51,480	514,800
소유주와의 거래 등:																
(1) 유상증자	3,000,000,000	-	-	-	-	-	-	(16,179,200)	-	-	-	-	-	2,983,820,800	-	2,983,820,800
(2) 전환사채 전환	5,378,330,000	265,412,217	-	(662,719,620)	-	-	-	137,583,620	-	-	-	-	-	5,118,606,217	-	5,118,606,217
지배력 획득	-	-	-	-	-	-	-	-	-	-	-	-	-	-	2,256,382,111	2,256,382,111
2018.03.31	48,602,204,000	265,412,217	7,998,297,921	697,707,480	-	2,275,228	(5,667,312,935)	-	(537,954,991)	463,320	-	(25,054,547)	(9,828,264,355)	41,507,773,338	5,720,242,613	47,228,015,951
2018.04.01	48,602,204,000	265,412,217	7,998,297,921	697,707,480	-	2,275,228	(5,667,312,935)	-	(537,954,991)	463,320	-	(25,054,547)	(9,828,264,355)	41,507,773,338	5,720,242,613	47,228,015,951
기준서별경효과	-	-	-	-	-	-	-	-	-	(731,404,146)	-	-	1,775,248,393	1,043,844,247	-	1,043,844,247
총 포괄이익:																
(1) 당기순이익	-	-	-	-	-	-	-	-	-	-	-	-	(3,668,974,027)	(3,668,974,027)	(570,352,888)	(4,239,326,915)
(2) 기타포괄손익																
1. 보험수리적손익	-	-	-	-	-	-	-	-	-	-	-	-	(154,314,219)	(154,314,219)	-	(154,314,219)
2. 기타포괄손익공정 가치 금융자산평가손익	-	-	-	-	-	-	-	-	-	(2,106,633,879)	-	-	-	(2,106,633,879)	-	(2,106,633,879)
3. 해외사업환산손익											103,260,632	-	-	103,260,632	2,463,369	105,724,001
소유주와의 거래 등:																
(1) 유상증자	990,000,000	(5,719,520)	-	-	-	-	-	-	-	-	-	-	-	984,280,480	-	984,280,480
(2) 전환사채 발행	-	-	-	280,231,400	-	-	-	-	-	-	-	-	-	280,231,400	-	280,231,400
(3) 전환사채 상환	-	-	-	(207,062,190)	9,398,324	-	-	-	-	-	-	-	-	(197,663,866)	-	(197,663,866)
연결범위 변동	-	-	-	-	-	-	-	-	8,234,714	-	(22,138,606)	25,054,547	-	11,150,655	(5,152,353,094)	(5,141,202,439)

2019.03.31	49,592,204,000	259,692,697	7,998,297,921	770,876,690	9,398,324	2,275,228	(5,667,312,935)	-	(529,720,277)	(2,837,574,705)	81,122,026	-	(11,876,304,208)	37,802,954,761	-	37,802,954,761
------------	----------------	-------------	---------------	-------------	-----------	-----------	-----------------	---	---------------	-----------------	------------	---	------------------	----------------	---	----------------

별첨 연결재무제표에 대한 주석 참조

## 연 결 현 금 흐 림 표

제30(당)기 2018년 4월 1일부터 2019년 3월 31일까지

제29(전)기 2017년 4월 1일부터 2018년 3월 31일까지

메이슨캐피탈 주식회사와 그 종속기업

(단위 : 원)

과목	제30(당)기		제29(전)기	
I. 영업활동현금흐름		(16,613,736,545)		1,838,611,136
1. 영업에서 창출된 현금	(17,713,493,199)		(597,833,940)	
(1) 당기순이익(손실)	(4,239,326,915)		(1,197,872,239)	
(2) 손익조정항목	4,594,500,046		(5,430,832,123)	
법인세비용	252,296,300		201,763,844	
당기순이익인식금융상품관련 손익	417,772,453		(779,517,771)	
매도가능금융상품관련 손익	-		(12,675,000)	
대여금및수취채권관련 손익	12,107,614		(5,665,963,559)	
관계기업투자관련 손익	418,654,854		58,370,106	
금융상품자산손상관련 손익	2,525,250,725		8,329,345,757	
이자수익	(1,847,597,336)		(15,328,260,351)	
이자비용	1,312,575,802		6,753,679,350	
배당금수익	(7,423,830)		(4,600,000)	
퇴직급여	210,304,458		368,212,375	
감가상각비	168,194,450		162,122,052	
무형자산상각비	38,269,630		79,954,889	
무형자산처분이익	-		(20,683,553)	
사채상환이익	(78,386,696)		-	
유형자산처분손실	-		34,991,349	
무형자산손상차손	448,560,000		483,424,397	
종속기업투자처분손실	723,921,622		-	
기타충당부채전입	-		4,314,942	
잡이익	-		(95,310,950)	
(3) 자산 및 부채의 증감	(18,068,666,330)		6,030,870,422	
단기매매금융자산의 감소	-		762,873,871	
매출채권의 감소(증가)	151,576,950		(219,426,238)	
대출채권의 감소(증가)	(17,292,306,501)		8,348,215,254	
리스자산의 감소	251,168,163		232,826,158	
미수금의 증가	(15,892,603)		(923,892,044)	
선급금의 감소(증가)	27,760,380		(800,222,494)	
선급비용의 증가	(9,092,833)		(15,303,127)	
기타보증금의 감소	58,871,330		158,655,000	
기타유동자산의 감소(증가)	486,352,677		(649,941,475)	
기타투자자산의 증가	-		(188,255,994)	
미지급금의 증가(감소)	(186,469,470)		486,228,032	
선수금의 증가(감소)	(509,763,149)		506,631,769	
예수금의 증가(감소)	87,601,393		(79,280,363)	
부가세예수금의 감소	(42,481,275)		(117,820,340)	
추심미반환의 증가(감소)	48,110,686		(58,487,970)	
추심금의 증가	115,000		1,178,549	

미지급비용의 증가(감소)	(2,059,667)		401,262,854	
선수수익의 감소	-		(5,057,871)	
기타충당부채의 감소	-		(3,250,973)	
연결범위변동으로 인한 현금의 순증감	(690,421,263)		(1,739,698,903)	
퇴직금의 지급	(20,368,341)		(30,073,284)	
사외적립자산의 증가	(411,367,807)		(36,289,989)	
2. 이자의 수취	1,858,746,559		5,904,025,594	
3. 이자의 지급	(748,443,650)		(3,464,940,818)	
4. 배당금의 수취	7,423,830		4,600,000	
5. 법인세의 납부	(17,970,085)		(7,239,700)	
II. 투자활동현금흐름		8,432,949,025		34,119,971,832
1. 투자활동으로 인한 현금유입액	25,169,172,471		37,139,048,805	
예치금의 감소	11,500,000,000		90,961,611	
단기대여금의 감소	362,967,440		556,022,963	
당기손익-공정가치금융자산의 감소	3,090,758,031		-	
종속기업투자주식의 처분	10,000,000,000		-	
매도가능금융자산의 처분	-		13,000,000	
만기보유금융자산의 처분	-		6,715,000	
대출채권의 처분	-		34,874,130,836	
유형자산의 처분	-		20,103,463	
무형자산의 처분	-		91,100,000	
임차보증금의 감소	215,447,000		1,487,014,932	
2. 투자활동으로 인한 현금유출액	(16,736,223,446)		(3,019,076,973)	
예치금의 증가	11,501,812,970		-	
선급금의 증가	-		125,125,000	
단기대여금의 증가	30,073,418		-	
당기손익공정가치금융자산의 증가	5,032,262,500		-	
매도가능금융자산의 취득	-		1,192,000,000	
유형자산의 취득	169,984,558		147,415,420	
무형자산의 취득	2,090,000		173,509,480	
임차보증금의 증가	-		1,381,027,073	
III. 재무활동현금흐름		2,279,001,751		(27,841,179,200)
1. 재무활동으로 인한 현금유입액	16,234,863,341		56,610,225,442	
차입금의 증가	13,550,582,861		53,626,404,642	
유상증자	984,280,480		2,983,820,800	
사채의 발행	1,700,000,000		-	
2. 재무활동으로 인한 현금유출액	(13,955,861,590)		(84,451,404,642)	
차입금의 감소	12,109,582,861		83,351,404,642	
사채의 상환	1,846,278,729		1,100,000,000	
IV. 현금의 증가(감소)		(5,901,785,769)		8,117,403,768
V. 매각예정비유동자산으로 대체		-		(4,760,833,184)
VI. 중단영업에서 발생한 현금흐름		2,981,183,688		-
VII. 기초의 현금		7,011,824,799		3,655,254,215
VIII. 기말의 현금		4,091,222,718		7,011,824,799

별첨 연결재무제표에 대한 주석 참조

### 3. 연결재무제표 주석

제30(당)기 2018년 4월 1일부터 2019년 3월 31일까지

제29(전)기 2017년 4월 1일부터 2018년 3월 31일까지

메이슨캐피탈 주식회사와 그 종속기업

#### 1. 일반사항

##### 1-1. 지배기업의 개요

메이슨캐피탈 주식회사(이하 "지배기업")는 1989년 9월 1일에 설립되어 여신전문금융업법에 의한 시설대여업 및 신기술사업금융업 등을 주요사업으로 영위하고 있습니다.

지배기업은 전북 전주시 완산구 기린대로 213 전주대우빌딩 13층에 소재하고 있습니다. 한편, 지배기업은 2016년 6월 29일자로 상호를 씨엑스씨종합캐피탈 주식회사에서 메이슨캐피탈 주식회사로 변경하였습니다.

한편, 지배기업은 2017년 8월 23일 상장적격성 실질심사 대상으로 결정되어 2017년 9월 13일 개선 계획서를 제출하였으며, 2017년 10월 18일 기업심사위원회의 심의결과를 반영하여, 기업의 계속성 및 경영의 투명성 등을 종합적으로 고려할 때 지배기업은 코스닥시장상장규정 제38조 제2항 제5호의 상장폐지기준에 해당하지 않는 것으로 결정되었습니다.

지배기업은 1996년 8월에 주식을 코스닥시장에 상장하였으며, 당기말 현재 지배기업의 주요 주주의 구성내역은 다음과 같습니다.

주 주 명	소 유 주 식 수(주)	지 분 율
제이디글로벌에셋조합	16,000,000	16.13%
주식회사 디케이알인베스트먼트	13,709,000	13.82%
기타	69,475,408	70.05%
계	99,184,408	100.00%



## 1-2. 종속기업 현황

1-2-1. 보고기간종료일 현재 종속기업의 현황은 다음과 같습니다.

기업명	소재지	업 종	결산일	지분율
MASON MICROFINANCE COMPANY	미얀마	기타 금융업	12월 31일	76.73%

1-2-2. 보고기간 종료일 현재 종속기업의 요약 재무정보는 다음과 같습니다.

(단위 : 천원)

기업명	자산총액	부채총액	총수익	순이익
MASON MICROFINANCE COMPANY	2,541,539	217,308	331,308	19,751

상기 금액은 내부거래를 제거하기 전의 재무자료입니다.

1-2-3. 당기 중 종속기업의 변동내역은 다음과 같습니다.

기업명	사 유
MASON MICROFINANCE COMPANY	신규 설립
코아신용정보(주)(*1)	지배력 상실
와이티홀딩스대부(주)(*2)	지분 매각
메이슨씨앤아이대부(주)(*2)	지분 매각
메이슨에프앤아이대부(주)(*2)	지분 매각

(\*1) 당기 중 코아신용정보에 대한 지배력을 상실하여 관계기업투자로 재분류하였습니다.

(\*2) 당기 중 보유 지분을 전량 매각하였습니다. 주석 42 참조.

## 2. 재무제표 작성기준

연결회사의 재무제표는 한국채택국제회계기준에 따라 작성되었습니다. 한국채택국제회계기준은 국제회계기준위원회("IASB")가 발표한 기준서와 해석서 중 대한민국이 채택한 내용을 의미합니다. 한국채택국제회계기준은 연결재무제표 작성시 중요한 회계추정의 사용을 허용하고 있으며, 회계정책을 적용함에 있어 경영진의 판단을 요구하고 있습니다.

비교표시된 전기 연결재무제표의 일부 계정과목은 당기 연결재무제표와의 비교를 보다 용이하게 하기 위하여 당기 연결재무제표의 표시방법에 따라 재분류되었습니다. 이러한 재분류는 재무제표일 현재의 순자산가액과 관련 회계기간의 손익에 영향을 미치지 아니합니다.

연결회사의 연결재무제표는 2019년 6월 19일자 이사회에서 승인되었으며, 2019년 6월 27일자 주주총회에서 최종 승인될 예정입니다.

### 가. 연결회사가 채택한 제·개정 기준서

연결회사는 2018년 4월 1일로 개시하는 회계기간부터 다음의 제·개정 기준서를 신규로 적용하였습니다.

#### - 기업회계기준서 제1109호 '금융상품'

연결회사는 2015년 9월 25일 제정된 기업회계기준서 제1109호 '금융상품'을 2018년 4월 1일 이후 최초로 시작되는 회계연도부터 적용하고 있습니다. 동 기준서는 기업회계기준서 제1039호 '금융상품 : 인식과 측정'을 대체하였습니다.

기업회계기준서 제1109호는 소급 적용함이 원칙이나, 금융상품의 분류측정, 손상의 경우 비교정보 재작성을 면제하는 등 일부 예외조항을 두고 있고, 위험회피회계의 경우 옵션의 시간가치 회계처리 등 일부 예외조항을 제외하고는 전진적으로 적용합니다.

기업회계기준서 제1109호는 금융자산의 관리를 위한 사업모형과 금융자산의 계약상현금흐름 특성에 근거한 금융자산의 분류와 측정, 기대신용손실에 기초한 금융상품의 손상모형, 위험회피회계 적용조건을 충족하는 위험회피대상항목과 위험회피수단의 확대 또는 위험회피효과 평가방법의 변경 등을 주요 특징으로 합니다.

#### ① 금융자산의 분류 및 측정

기업회계기준서 제1109호는 금융자산의 관리를 위한 사업모형과 금융자산의 계약상현금흐름 특성에 근거한 금융자산의 분류와 측정, 기대신용손실에 기초한 금융상품의 손상모형, 위험회피회계 적용조건을 충족하는 위험회피대상항목과 위험회피수단의 확대 또는 위험회피효과 평가방법의 변경 등을 주요 특징으로 합니다.

사업모형	계약상 현금흐름 특성	
	원금과 이자만으로 구성	그 외의 경우
계약상 현금흐름 수취 목적	상각후원가 측정(*1)	당기손익-공정가치 측정(*2)
계약상 현금흐름 수취 및 매도 목적	기타포괄손익-공정가치 측정(*1)	
매도 목적, 기타	당기손익-공정가치 측정	

(\*1) 회계불일치를 제거하거나 감소시키기 위하여 최초 인식시점에 당기손익-공정가치 측정 항목으

로 지정하는 취소불가능한 선택을 할 수 있습니다.

(\*2) 단기매매목적이 아닌 지분증권의 경우 최초 인식시점에 기타포괄손익-공정가치 측정 항목으로 지정하는 취소불가능한 선택을 할 수 있고, 이 경우 동 포괄손익은 후속적으로 당기손익으로 재분류(recycling)되지 않습니다.

## ② 금융부채의 분류 및 측정

연결회사는 기업회계기준서 제1109호에 따라 당기손익-공정가치 측정 항목으로 지정한 금융부채의 공정가치 변동 중 해당 금융부채의 신용위험 변동으로 인한 부분은 당기손익이 아닌 기타포괄손익으로 표시하고, 동 기타포괄손익은 후속적으로 당기손익으로 재순환하지 않습니다. 다만, 금융부채의 신용위험 변동에 따른 공정가치 변동을 기타포괄손익으로 인식하면 회계불일치가 발생하거나 확대될 경우에는 해당 공정가치 변동을 당기손익으로 인식합니다.

## ③ 손상: 금융자산과 계약자산

기업회계기준서 제1039호에서는 발생손실모형(incurred loss model)에 따라 손상발생의 객관적 증거가 있는 경우에만 손상을 인식하였지만, 기업회계기준서 제 1109호에서는 상각후원가 또는 기타 포괄손익-공정가치로 측정하는 채무상품, 리스채권, 대출약정, 금융보증계약에 대하여 기대신용손실 모형(expected credit loss impairment model)에 따라 손상을 인식합니다.

기업회계기준서 제1109호에서는 금융자산 최초 인식 후 신용위험의 증가 정도에 따라 아래 표와 같이 3단계로 구분하여 12개월 기대신용손실이나 전체기간 기대신용손실에 해당하는 금액으로 손실충당금을 측정하도록 하고 있습니다.

구분		손실충당금
Stage 1	최초 인식 후 신용위험이 유의적으로 증가하지 않은 경우(*1)	12개월 기대신용손실: 보고기간 말 이후 12개월 내에 발생 가능한 금융상품의 채무불이행 사건으로 인한 기대신용손실
Stage 2	최초 인식 후 신용위험이 유의적으로 증가한 경우	전체기간 기대신용손실: 기대존속기간에 발생할 수 있는 모든 채무불이행 사건으로 인한 기대신용손실
Stage 3	신용이 손상된 경우	

(\*1) 채무증권에 한하여, 보고기간 말 신용위험이 낮은 경우에는 신용위험이 유의적으로 증가하지 않은 것으로 간주합니다.

한편, 기업회계기준서 제1109호에서는 최초 인식 시점에 신용이 손상된 금융자산은 최초 인식 후 전체기간 기대신용손실의 누적변동분만을 손실충당금으로 계상합니다.

## ④ 위험회피회계

기업회계기준서 제1109호에서는 기업회계기준서 제1039호에서 정한 위험회피회계의 체계(mechanics of hedge accounting : 공정가치위험회피, 현금흐름위험회피, 해외사업장순투자위험회피)를 유지하지만, 복잡하고 규정중심적인 기업회계기준서 제1039호의 위험회피회계 요구사항을 기업의 위험관리활동에 중점을 둔 원칙중심적인 방식으로 변경했습니다. 위험회피대상항목과 위험회피수단을 확대하였고, 실제로 높은 위험회피효과가 있는지 사후적으로 평가하는 조건과 계량적인 평가기준(80~125%)을 없애는 등 위험회피회계적용요건을 완화하였습니다

기업회계기준서 제1109호의 위험회피회계를 적용할 경우, 기업회계기준서 제1039호의 위험회피회계 적용요건을 충족하지 못하는 일부 거래에 대해서도 위험회피회계를 적용할 수 있게 되어 당기손익의 변동성이 축소될 수 있습니다.

위험회피회계에 대한 경과규정에 따르면 기업회계기준서 제1109호를 최초 적용할 때 현행 기업회계기준서 제1039호의 위험회피회계 관련 규정을 계속해서 적용할 것을 회계정책으로 선택할 수 있습니다.

연결회사의 당기 연결재무상태표, 연결포괄손익계산서, 연결자본변동표, 연결현금흐름표 및 연결재무제표에 대한 주석사항은 기업회계기준서 제1109호에 따라 작성되었으며, 비교표시된 전기 연결재무제표는 동 기준서에 따라 소급재작성되지 아니하였습니다.

기업회계기준서 제1109호에 따른 최초 적용일은 2018년 4월 1일이며, 최초적용일 현재 동 기준서의 적용이 연결회사의 연결재무제표에 미치는 영향은 주석 41에 포함되어 있습니다.

- 기업회계기준서 제1115호 '고객과의 계약에서 생기는 수익'

연결회사는 2015년 11월 6일 제정된 기업회계기준서 제1115호 '고객과의 계약에서 생기는 수익'을 2018년 1월 1일 이후 최초로 시작되는 회계연도부터 적용하고 있습니다. 수익인식에 대한 새로운 동 기준서는 기업회계기준서 제1018호 '수익', 제1011호 '건설계약', 기업회계기준해석서 제2031호 '수익: 광고용역의 교환거래', 제2113호 '고객충성제도', 제2115호 '부동산건설약정', 제2118호 '고객으로부터의 자산이전'을 대체하였습니다.

기업회계기준서 제1018호 등에서는 재화의 판매, 용역의 제공, 이자수익, 로열티수익, 배당수익, 건설계약과 같은 거래 유형별로 수익인식기준을 제시하지만, 기업회계기준서 제1115호에 따르면 모든 유형의 계약에 5단계 수익인식모형(①계약식별 → ②수행의무 식별 → ③거래가격 산정 → ④거래가격을 수행의무에 배분 → ⑤수행의무 이행 시 수익 인식)을 적용하여 수익을 인식합니다.

이 기준서의 적용으로 인하여 연결재무제표에 미치는 유의적인 영향은 없습니다

- 기업회계기준서 제1102호 '주식기준보상'

개정기준서는 현금결제형에서 주식결제형으로 분류변경 시 조건변경 회계처리와 현금결제형 주식기준보상거래의 공정가치 측정방법이 주식결제형 주식기준보상거래와 동일함을 명확히 하였습니다. 동 개정으로 인해 연결재무제표에 미치는 중요한 영향은 없습니다.

- 기업회계기준서 제1040호 '투자부동산'

개정기준서는 부동산의 투자부동산으로 또는 투자부동산에서의 대체는 용도 변경의 증거가 존재하는 경우에만 가능하며, 동 기준서 문단 57은 이러한 상황의 예시임을 명확히 하였습니다. 또한, 건설중인 부동산도 계정대체 규정 적용 대상에 포함됨을 명확히 하였습니다. 동 개정으로 인해 연결재무제표에 미치는 중요한 영향은 없습니다.

- 기업회계기준서 제1028호 '관계기업과 공동기업에 대한 투자'

개정기준서는 벤처캐피탈 투자기구, 뮤추얼펀드 등이 보유하는 관계기업이나 공동기업에 대한 투자지분을 지분법이 아닌 공정가치로 평가할 경우, 각각의 지분별로 선택적용할 수 있음을 명확히 하였습니다. 동 개정으로 인해 연결재무제표에 미치는 중요한 영향은 없습니다.

- 기업회계기준해석서 제2122호 '외화 거래와 선지급·선수취 대가'

제정된 해석서에 따르면, 관련 자산, 비용, 수익(또는 그 일부)의 최초 인식에 적용할 환율을 결정하기 위한 거래일은 대가를 선지급하거나 선수취하여 비화폐성자산이나 비화폐성부채를 최초로 인식하는 날입니다. 또한, 선지급이나 선수취가 여러 차례에 걸쳐 이루어지는 경우 대가의 선지급이나 선수취로 인한 거래일을 각각 결정합니다. 해당 해석서의 제정이 연결재무제표에 미치는 중요한 영향은 없습니다.

나. 연결회사가 적용하지 않은 제·개정 기준서

2018년 4월 1일 이후 시작하는 회계연도에 시행일이 도래하지 아니하였고, 연결회사가 조기 적용하지 아니한 제·개정 기준서는 다음과 같습니다.

- 기준서 제1116호 '리스' 제정

기업회계기준서 제1116호 '리스'는 현 기준서인 기업회계기준서 제1017호 '리스', 기업회계기준해석서 제2104호 '약정에 리스가 포함되어 있는지의 결정', 기업회계기준해석서 제2015호 '운용리스: 인센티브'와 기업회계기준서 제2027호 '법적 형식상의 리스를 포함하는 거래의 실질에 대한 평가'를 대체하게 됩니다.

이 기준서는 2019년 4월 1일 이후 최초로 시작되는 회계연도부터 적용해야 합니다.

기업회계기준서 제1116호는 리스이용자가 리스 관련 자산과 부채를 재무상태표에 인식하는 하나의 회계모형을 제시하고 있습니다. 리스이용자는 기초자산을 사용할 권리를 나타내는 사용권자산과 리스료를 지급할 의무를 나타내는 리스부채를 인식해야 합니다. 단기리스와 소액 기초자산 리스의 경우 리스 인식이 면제될 수 있습니다. 리스제공자 회계처리는 리스를 금융리스와 운용리스로 분류하는 기존의 기준서와 유사합니다.

연결회사는 연결재무제표에 미칠 수 있는 잠재적 영향에 대한 정확한 평가는 아직 완료하지 못하였습니다. 연결재무제표에 기업회계기준서 제1116호를 적용했을 때의 실제 영향은 연결회사의 2019년 4월 1일 차입이자율, 해당 일의 연결회사의 리스포트폴리오의 구성, 연결회사가 리스갱신옵션을 행사할지, 어느 정도까지 실무적 간편법과 리스 인식 면제 규정을 적용할 지 등 최초 적용 시의 미래 경제적 환경에 의해 결정됩니다.

기업회계기준서 제1116호 도입으로 인해, 정액으로 인식되던 운용리스료가 사용권자산의 감가상각비와 리스부채의 이자비용으로 바뀌면서 리스와 관련된 비용의 성격이 변하게 될 것 입니다.

리스이용자로서 연결회사는 다음 중 한가지 방법으로 새로운 기준서를 적용할 수 있습니다.

- 소급적용 접근법
- 수정된 소급적용 접근법과 선택적 실무적 간편법

리스이용자는 모든 리스 계약에 일관되게 선택사항을 적용해야 합니다. 연결회사는 2019년 4월 1일을 기준으로 수정된 소급적용 접근법을 사용하여 기업회계기준서 제1116호를 최초 적용할 계획입니다. 따라서 기업회계기준서 제1116호 적용의 누적효과가 2019년 4월 1일의 이익잉여금에서 조정되고, 비교정보는 재작성되지 않을 것입니다.

기존 기업회계기준서 제1017호 하에서 운용리스로 분류된 리스들에 수정된 소급적용 접근법을 적용

시, 리스이용자는 다양한 실무적 간편법을 적용할지 여부를 리스 별로 선택할 수 있습니다. 연결회사는 이러한 실무적 간편법을 적용할 때의 잠재적 영향을 평가하고 있습니다.

다음의 제·개정 기준서는 연결회사에 중요한 영향을 미치지 않을 것으로 판단됩니다.

구분	적용시기	주요 내용	소급적용 여부	조기적용 여부
K-IFRS 2123 '법인세 처리의 불확실성'	2019년 4월 1일 이후 개시되는 회계연도	수행한 법인세 회계처리가 과세당국으로부터 수용 될 가능성 (probable)을 검토하고 다음과 같이 회계처리 - Probable한 경우: 수행한 법인세 회계처리를 유지 - Probable하지 않은 경우: 가능성이 가장 높은 금액이나 기대값으로 회계처리	소급 또는 전진 적용	조기적용 가능
K-IFRS 1109 '금융상품' - 부(-)의 보상을 수반하는 중도상환특성	2019년 4월 1일 이후 개시되는 회계연도	기존 K-IFRS 1109의 '합리적인 추가보상'에서 '추가(additional)'를 삭제함으로써, 부(-)의 보상은 조기청산의 원인과 관계 없이 합리적인 보상으로 볼 수 있도록 개정함	소급 적용	조기적용 가능
K-IFRS 1028 '관계기업과 공동기업에 대한 투자'	2019년 4월 1일 이후 개시되는 회계연도	- 관계기업이나 공동기업에 대한 지분법을 적용하지 않는 금융상품은 K-IFRS 제1109호의 적용대상임을 명확히 함 - 관계기업이나 공동기업에 대한 순투자의 일부를 구성하는 장기투자자의 손상 회계처리는 K-IFRS 제1028호 보다 K-IFRS 제1109호를 우선하여 적용함을 명확히 함	소급 적용	조기적용 가능
K-IFRS 1019 '종업원 급여' - 제도개정, 축소 또는 정산	2019년 4월 1일 이후 개시되는 회계연도	보고기간 중에 제도개정, 축소 또는 정산이 발생하여 순확정급여부채(자산)를 재측정한 경우, 재측정한 이후 보고기간의당기근무원가와 순이자 순확정급여부채(자산)의 재측정에사용된 가정(수정된 가정)을 이용하여 계산하여야 함	전진 적용	조기적용 가능
K-IFRS 1103 '사업결합'	2019년 4월 1일 이후 개시되는 회계연도	- K-IFRS 1111에 정의된 공동약정의 당사자가 K-IFRS 1111에 정의된 공동영업인 사업의 지배력을 획득하는 경우 단계적으로 이루어지는 사업결합에 해당함을 명확히 함 - 취득자는 이전에 보유한 지분을 재측정해야 함	전진 적용	조기적용 가능
K-IFRS 1111 '공동영업'	2019년 4월 1일 이후 개시되는 회계연도	K-IFRS 1103에 정의된 사업을 구성하는 공동영업의 당사자가 지분을 추가로 취득하여 공동영업에 대한 공동 지배력을 획득하는 경우, 기존에 보유하던 지분에 대하여 재측정하지 않음을 명확히 함	전진 적용	조기적용 가능
K-IFRS 1012 '법인세'	2019년 4월 1일 이후 개시되는 회계연도	자본으로 분류되는 금융상품에 대한 배당의 법인세효과는 분배가능한 이익을 창출한 과거 거래나 사건에 더 직접적으로 연관되어 있으므로 당초 거래나 사건이 인식한 결과에 따라 당기손익, 기타포괄손익 또는 자본에서 배당의 법인세효과를 인식하도록 함	전진 적용	조기적용 가능
K-IFRS 1023 '차입원가'	2019년 4월 1일 이후 개시되는 회계연도	적격자산을 의도된 용도로 사용하거나 판매가능한 상태에 이르게 하는데 필요한 거의 대부분의 활동이 완료되면, 해당자산을 취득하기 위해 특정목적으로 차입한 자금을 일반차입금에 포함하는 것을 명확히 함	전진 적용	조기적용 가능
재무보고를 위한 개념체계	2020년 4월 1일 이후 개시되는 회계연도	- 측정, 표시와 공시에 대한 개념, 제거에 대한 지침을 추가함 - 자산과 부채의 정의와 인식하기 위한 원칙을 업데이트함 - 신중성, 수탁책임, 측정의 불확실성, 실질의 우선에 대해 명확화 함	전진 적용	N/A
K-IFRS 1117 '보험계약'	2021년 4월 1일 이후 개시되는 회계연도	- 최초 인식 시 보험부채를 보험사가 보장서비스를 이행하기위한 현금 흐름과 서비스 제공에 따라 보험사가 인식할 미실현이익인 계약서비스 마진의 함으로 측정함 - 보험부채를 보고기간말 시점의 현재가치로 평가함	소급 적용(수정소급법, 공정가치접근법 가능)	K-IFRS 1115 수익 기준서와 K-IFRS 1109 금융상품 기준서를 적용하는 기업에 한해 조기 적용 가능

### 3. 유의적 회계정책

연결회사가 한국채택국제회계기준에 따른 재무제표 작성에 적용한 유의적인 회계정책은 아래 기술되어 있으며, 당기 및 비교표시된 전기의 재무제표는 동일한 회계정책을 적용하여 작성되었습니다.

#### 3.1 현금및현금성자산

연결회사는 보유현금과 요구불예금, 유동성이 매우 높고 확정된 금액의 현금으로 전환이 용이하고 가치변동의 위험이 경미한 단기투자자산을 현금및현금성자산으로 분류하고 있습니다.

#### 3.2 금융자산

##### 1) 최초 인식

금융상품(금융자산과 금융부채)은 연결회사가 금융상품의 계약당사자가 되는 때에 재무상태표에 인식하고 있습니다. 또한, 정형화된 매입이나 매도거래(즉, 관련 시장의 규정이나 관행에 의하여 일반적으로 설정된 기간 내에 당해 금융상품을 인도하는 계약조건에 따라 금융자산을 매입하거나 매도하는 경우)의 경우에는 매매일에 인식하고 있습니다.

연결회사는 재무보고 목적으로 금융상품의 최초 인식시점에 사업모형과 금융자산의 계약상 현금흐름의 특성에 따라 금융자산은 당기손익-공정가치측정 금융자산, 기타포괄손익-공정가치측정 금융자산, 상각후원가측정 금융자산으로 분류하고, 금융부채는 당기손익-공정가치측정 금융부채, 기타금융부채로 분류하고 있습니다.

금융자산과 금융부채는 최초 인식시점에 공정가치로 측정하며, 당기손익인식-공정가치측정 금융자산(당기손익-공정가치측정 금융부채)이 아닌 경우 금융자산(금융부채)의 취득(발행)과 직접 관련되는 거래원가는 최초 인식시점에 공정가치에 가산(차감)하고 있습니다. 공정가치란 시장참여자 사이의 정상거래에서 자산을 매도하면서 수취하거나 부채를 이전하면서 지급하게 될 가격으로 정의되며, 최초 인식시 금융상품의 공정가치는 일반적으로 거래가격(제공하거나 수취한 대가의 공정가치)으로 평가됩니다.

##### 2) 후속측정

당기손익-공정가치측정 금융자산과 기타포괄손익-공정가치측정 금융자산은 후속적으로 공정가치로 측정하고 있으며 상각후원가측정 금융자산은 유효이자율법을 사용하여 상각후원가로 측정하고 있습니다.

당기손익-공정가치측정 금융자산은 공정가치로 측정하며 공정가치 변동으로 인한 평가손익은 당기손익으로 인식하고 있습니다. 금융자산으로부터 획득한 배당금과 이자수익도 당기손익으로 인식합니다.

상각후원가측정 금융자산의 이자수익은 유효이자율법을 적용하여 당기손익으로 인식합니다.

기타포괄손익-공정가치측정 금융자산의 공정가치의 변동으로 인하여 발생하는 손익은 유효이자율법에 따른 이자수익, 배당수익 및 손익으로 직접 인식되는 화폐성자산에 대한 외환차이를 제외하고는 자본의 기타포괄손익항목으로 인식하고 있습니다. 기타포괄손익-공정가치측정 금융자산을 처분하는 경우 기타포괄손익으로 인식한 누적손익은 해당 기간의 당기손익으로 인식합니다. 다만, 기타포괄손익-공정가치측정 금융자산으로 지정한 지분증권에서 발생한 누적평가손익은 처분시 해당기간의 당기손익으로 인식되지 않습니다.

##### 3) 금융자산의 제거



연결회사는 금융자산의 현금흐름에 대한 계약상 권리가 소멸하거나 금융자산의 소유에 따른 위험과 효익의 대부분을 이전하는 경우 금융자산을 제거합니다.

금융자산의 소유에 따른 위험과 보상의 대부분을 이전하는 경우 당해 금융자산을 제거하고 양도에 따라 발생하거나 보유하게 된 권리와 의무를 각각 자산과 부채로 인식하며, 금융자산의 소유에 따른 위험과 보상의 대부분을 계속하여 보유하는 경우 당해 금융자산을 계속하여 인식합니다.

연결회사는 금융채권이 회수불가능하다고 결정되는 경우 관련 채권을 상각합니다. 이러한 결정은 차주나 발행자가 더이상 채무를 지급하지 못하거나 담보에서 회수할 수 있는 금액이 충분하지 않은 경우 등 차주와 발행자의 재무상태에 발생한 중요한 변동들을 고려하여 이루어집니다. 한편, 표준화된 소액 채권의 경우 상각 의사결정은 일반적으로 상품의 연체상태에 따라 결정됩니다.

#### 4) 금융자산의 기대신용손실

##### 4-1) 기대신용손실(대손충당금)의 설정

당기손익-공정가치측정 금융자산을 제외한 상각후원가측정 금융자산 및 기타포괄손익-공정가치측정 금융자산은 매 보고기간 말에 기대신용손실을 평가하여 손실충당금으로 인식하고 있습니다.

기대신용손실은 일정 범위의 발생 가능한 결과를 확률가중된 값으로, 화폐의 시간가치를 반영하고, 보고기간 말에 과거사건, 현재 상황과 미래 경제적 상황에 대한 예측에 대한 과도한 원가나 노력 없이 이용할 수 있는 정보를 반영해 측정합니다.

기업회계기준서에 따라 기대신용손실의 측정 방식은 아래의 3가지로 분류합니다.

- 일반모형 : 아래 2가지 모형에 해당하지 않는 금융자산 및 난외 미사용약정
- 간편모형 : 해당 금융자산이 매출채권, 계약자산, 리스채권인 경우
- 신용손상모형 : 일반 금융자산으로서 취득시 신용이 손상되어 있는 금융자산

일반모형 손실충당금 측정방식은 최초 인식 후 신용위험의 유의적 증가 여부에 따라 차별화됩니다. 즉, 최초 인식 후 신용위험이 유의적으로 증가하지 않은 자산은 12개월 기대신용손실로 손실충당금을 측정하며, 신용위험이 유의적으로 증가한 자산은 전체기간 기대신용손실로 손실충당금을 측정합니다. 전체기간은 금융상품의 계약만기까지의 기간으로서 기대존속기간을 의미합니다.

간편모형에서의 측정방식은 항상 전체기간 기대신용손실로 손실충당금을 측정하며, 신용손상모형인 경우 보고기간 말에 최초 인식 이후 전체기간 기대신용손실의 누적변동분만을 손실충당금으로 인식하고 있습니다.

연결회사는 신용위험의 유의적 증가 여부를 아래 정보를 활용해 판단하며, 아래 항목중 하나 이상 해당사항이 있는 경우 신용위험이 유의적으로 증가했다고 간주합니다.

- 특정 연체일수 초과
- 결산일 현재 신용등급이 최초 인식시점 대비 일정 폭 이상 하락
- 결산일 현재 특정 내부신용등급 이하인 경우
- 결산일 현재 자산건전성이 특정 분류 이하인 경우
- 기타 질적 지표 등

연결회사는 채무불이행을 리스크 관리 정책 상 부도와 동일하게 정의하고 있습니다. 이로인해 연결회사의 리스크 관리 정책과 일관되고 최선의 추정을 기초로 한 손실충당금을 인식할 수 있을 것으로 판단합니다.

##### 4-2) 미래전망정보의 반영

연결회사는 기대신용손실 측정 시 미래전망정보를 반영하고 있습니다.

연결회사는 측정요소(Risk Component)가 경기변동과 일정한 상관관계가 있는 것으로 가정하고, 거시경제변수와 측정요소 간 모델링을 통해 미래전망정보를 측정요소에 반영하는 방식으로 기대신용손실을 산출하고 있습니다.

##### 4-3) 상각후원가측정 금융자산의 기대신용손실 측정

상각후원가측정 금융자산의 기대신용손실은 당해 자산의 계약상 수취하기로 한 현금흐름과 수취할 것으로 예상하는 현금흐름의 현재가치의 차이로 측정합니다. 이를 위하여 개별적으로 유의적인 금융 자산에 대해 예상회수현금흐름을 산출하고 있습니다.(개별평가 대손충당금).

개별적으로 유의적이지 않은 금융자산의 경우 그 금융자산은 유사한 신용위험의 특성을 가진 금융자산의 집합에 포함하여 집합적으로 기대신용손실을 측정합니다.(집합평가 대손충당금)

#### ① 개별평가 대손충당금

개별평가 대손충당금은 평가대상 채권으로부터 회수될 것으로 기대되는 현금흐름의 현재가치에 대한 경영진의 최선의 추정에 근거합니다. 이러한 현금흐름을 추정할 때, 연결회사는 관련 상대방의 영업 현금흐름 등의 재무적인 상황과 관련 담보물의 순실현가능가치 등 모든 이용가능한 정보를 이용하여 판단합니다.

#### ② 집합평가 대손충당금

집합평가 대손충당금은 포트폴리오에 내재된 예상기대손실을 측정하기 위하여 과거 경험손실률 데이터를 바탕으로 미래전망정보를 추가로 반영하는 추정모형을 이용합니다. 동 모형은 상품 및 차주의 유형, 신용등급, 포트폴리오 크기, 회수기간 등 다양한 요인을 고려하여 각 자산(또는 자산집합)의 부도율(PD: Probability of Default)과 담보유형별 부도후회수율(LGD: Loss Given Default)을 적용합니다. 또한, 기대신용손실의 측정을 모형화하고 과거의 경험 및 미래전망정보 상황에 기초한 입력변수를 결정하기 위해서 일정한 가정이 적용됩니다. 동 모형의 방법론과 가정은 대손충당금 추정치와 실제 손실과의 차이를 감소시키기 위하여 정기적으로 검토됩니다.

상각후원가측정 금융자산의 기대신용손실은 대손충당금계정을 사용하여 차감하고, 동 금융자산이 회수 불가능하다고 판단되는 경우 장부금액과 대손충당금을 감소시키고 있습니다. 기존에 대손상각한 금융자산이 회수된 경우 대손충당금을 증가시키며 대손충당금 변동금액은 당기 손익으로 인식하고 있습니다.

#### 4-4) 기타포괄손익-공정가치측정 금융자산의 기대신용손실 측정

기대신용손실의 산출방법은 상각후원가측정 금융자산과 동일하나, 대손충당금의 변동은 기타포괄손익으로 인식합니다. 기타포괄손익-공정가치측정 금융자산은 처분 및 상환의 경우에 대손충당금액을 기타포괄 손익에서 당기손익으로 재분류하여 당기손익으로 인식합니다.

### 3.3 연결

연결회사의 재무제표는 기업회계기준서 제 1110호 '연결재무제표'에 따른 연결재무제표입니다.

#### (1) 종속기업

종속기업은 지배기업이 지배하고 있는 모든 기업(특수목적기업을 포함)입니다. 연결회사가 피투자자에 대한 관여로 변동이익에 노출되거나 변동이익에 대한 권리가 있고, 피투자자에 대하여 자신의 힘으로 그러한 이익에 영향을 미칠 능력이 있는 경우, 해당 피투자자를 지배합니다. 종속기업은 지배기업이 지배하게 되는 시점부터 연결에 포함되며, 지배력을 상실하는 시점부터 연결에서 제외됩니다.

연결회사의 사업결합은 취득법으로 회계처리됩니다. 이전대가는 취득일의 공정가치로 측정하고, 사업결합으로 취득한 식별가능자산·부채 및우발부채는 취득일의 공정가치로 최초 측정하고 있습니다.

연결회사는 청산시 순자산의 비례적 몫을 제공하는 비지배지분을 사업결합 건별로 판단하여 피취득자의 순자산 중 비례적지분 또는 공정가치로 측정합니다. 취득관련원가는 발생 시 당기비용으로 인식됩니다.

이전대가, 피취득자에 대한 비지배지분의 금액과 취득자가 이전에 보유하고 있던 피취득자에 대한 지분의 취득일의 공정가치 합계액이 취득한 식별가능한 순자산을 초과하는 금액은 영업권으로 인식합니다. 또한, 이전대가 등이 취득한 종속기업 순자산의 공정가액보다 작다면, 그 차액은 당기손익으로 인식합니다.

연결회사 내의 기업간에 발생하는 거래와 잔액, 수익과 비용 및 미실현이익은 제거됩니다. 종속기업의 회계정책은 연결회사에서 채택한 회계정책을 일관성있게 적용하기위해 차이가 나는 경우 수정되었습니다.

## (2) 지배력의 변동이 없는 종속기업에 대한 소유지분의 변동

지배력의 상실을 발생시키지 않는 비지배지분과의 거래는 자본거래, 즉 소유주로서의 자격을 행사하는 소유주와의 거래로 회계처리하고 있습니다. 지불한 대가의 공정가치와 종속기업의 순자산의 장부금액 중 취득한 지분 해당액과의 차이는 자본에 계상됩니다. 비지배지분에 대한 처분에서 발생하는 손익 또한 자본에 반영됩니다.

## (3) 종속기업의 처분

연결회사가 지배력을 상실하는 경우 해당기업에 대해 계속 보유하게 되는 지분은 동 시점에 공정가치로 재측정되며, 관련 차액은 당기손익으로 인식됩니다. 이러한 공정가치는 해당 지분이 후속적으로 관계기업, 공동지배기업 또는 금융자산이 되는 경우의 최초 인식시 장부금액이 됩니다. 또한, 해당 기업에 대하여 이전에 계상하고 있던 기타포괄손익의 금액은 연결회사가 관련 자산과 부채를 직접 처분하였을 경우와 동일하게 회계처리하고 있습니다. 따라서, 과거에 인식되었던 기타포괄손익 항목은 당기손익으로 재분류됩니다.

## (4) 관계기업

관계기업은 연결회사가 유의적 영향력을 행사할 수는 있으나 지배력은 없는 모든 기업으로, 일반적으로 연결회사가 의결권 있는 주식의 20% 내지 50%를 소유하고 있는 피투자 기업입니다. 관계기업 투자지분은 최초에 취득원가로 인식하며 지분법을 적용하여 회계처리합니다. 연결회사의 관계기업 투자금액은 취득시 식별된 영업권을포함하며, 손상차손누계액 차감 후 금액으로 표시합니다.

관계기업 투자의 취득 이후 발생하는 관계기업의 손익에 대한 연결회사의 지분에 해당하는 금액은 당기손익으로 인식하고, 관계기업의 잉여금 변동액 중 연결회사의 지분에 해당하는 금액은 잉여금에 인식합니다.

연결회사와 관계기업 간의 거래에서 발생한 미실현이익은 연결회사의 관계기업에 대한 지분에 해당하는 부분을 제거하고 있습니다. 미실현손실도 그 거래가 이전된 자산이 손상되었다는 증거를 제시하지 않는 경우 동일하게 제거되고 있습니다. 관계기업의 회계정책은 연결회사의 회계정책과의 일관성을 위해 필요한 경우 변경하여 적용하고 있습니다. 연결회사의 지분율이 감소하였으나 유의적 영향력이 계속 유지되는 경우의 지분감소액은 당기손익으로 인식하고 있습니다.

### 3.4 리스

연결회사는 리스자산의 소유에 따른 위험과 보상의 대부분이 리스이용자에게 이전되는 경우에는 금융리스로 분류하고, 위험과 보상의 대부분을 이전하지 않는 리스는 운용리스로 분류하고 있습니다.

#### ① 금융리스

금융리스의 경우 리스순투자와 동일한 금액을 금융리스채권으로 인식하고, 리스실행일 현재 리스자산의 장부금액과의 차이는 리스자산처분손익으로 당기손익에 반영하고 있습니다. 또한 이자수익은 연결회사의 금융리스 순투자 미회수분에 대하여 유효이자율법을 적용하여 인식하고 있습니다. 금융리스관련 리스개설직접원가는 금융리스채권의 최초인식액에 포함되고 리스기간 동안에 인식되는 수익을 감소시키는 방식으로 회계처리하고 있습니다.

#### ② 운용리스

운용리스의 경우 리스료수익은 리스기간에 걸쳐 균등하게 배분된 금액으로 인식하고 있으며, 운용리스의 협상 및 계약단계에서 발생한 리스개설직접원가는 리스개설직접원가의 과목으로 하여 별도의 자산으로 인식하고 있습니다. 또한 운용리스자산의 감가상각은 연결회사가 소유한 다른 유사자산의 감가상각과 동일하게 회계처리하고 있습니다.

### 3.5 유형자산

#### ① 인식과 측정

유형자산은 원가로 측정하여 인식하고 있으며, 최초 인식 후에는 원가에서 감가상각누계액과 손상차손누계액을 차감한 금액을 장부금액으로 하고 있습니다. 유형자산의 원가에는경영진이 의도하는 방식으로 자산을 가동하는데 필요한 장소와 상태에 이르게 하는데 직접 관련되는 원가 및 자산을 해체, 제거하거나 부지를 복구하는데 소요될 것으로 추정되는원가가 포함됩니다.

유형자산을 구성하는 일부 요소의 원가의 내용연수가 자산 전체의 내용연수와 다른 경우에는 별개의 자산으로 회계처리하고 있습니다. 유형자산의 제거로 인하여 발생하는 손익은 순매각금액과 장부금액의 차이로 결정되고 제거할 때 기타영업수익(비용)으로 인식합니다.

#### ② 후속원가

유형자산의 일부를 대체할 때 발생하는 원가는 해당 자산으로부터 발생하는 미래 경제적 효익이 연결회사에 유입될 가능성이 높으며 그 원가를 신뢰성 있게 측정할 수 있는 경우에 자산의 장부금액에 포함하거나 적절한 경우 별도의 자산으로 인식하고 있습니다. 이 때 대체된 부분의 장부금액은 제거하고 있습니다. 그 외의 일상적인 수선·유지와 관련하여 발생하는 원가는 발생시점에 당기손익으로 인식하고 있습니다.

### ③ 감가상각

유형자산 중 토지는 감가상각을 하지 않으며, 그 외 유형자산은 자산의 취득원가에서 잔존가치를 차감한 금액에 대하여 아래에 제시된 경제적 내용연수에 걸쳐 해당 자산에 내재되어 있는 미래 경제적 효익의 예상 소비 형태를 가장 잘 반영한 정액법으로 상각하고 있습니다.

유형자산을 구성하는 일부의 원가가 당해 유형자산의 전체원가와 비교하여 유의적이라면, 해당 유형자산을 감가상각할 때 그 부분은 별도로 구분하여 감가상각하고 있습니다.

유형자산의 보고기간말 현재 추정 내용연수는 다음과 같습니다.

계 정 과 목	추정내용연수
차량운반구	4 년
집기비품	4 ~ 5 년
임차시설개량권	4 년

매 보고기간 말에 자산의 잔존가치와 내용연수 및 감가상각방법을 재검토하고 재검토 결과 추정치가 종전 추정치와 다르다면 그 차이는 회계추정의 변경으로 처리하고 있습니다.

### 3.6 무형자산

무형자산을 최초로 인식할 때 원가로 측정하며, 최초 인식 후에 원가에서 감가상각누계액과 손상차손누계액을 차감한 금액을 장부금액으로 인식하고 있습니다.

#### ① 후속원가

무형자산에 대한 후속적 지출은 무형자산과 관련된 미래 경제적효익을 증가시키는 경우에만 자본화됩니다. 내부적으로 창출된 영업권 및 브랜드 등을 포함하는 기타 지출은 발생시비용처리 됩니다.

## ② 상각

무형자산은 사용가능한 시점부터 잔존가치를 영(0)으로 하여 아래의 내용연수 동안 정액법으로 상각하고 있습니다. 다만, 사용할 수 있는 기간에 대하여 예측가능한 제한이 없는 비한정내용연수의 무형자산에 대하여는 상각하지 아니하고 있습니다.

내용연수가 유한한 무형자산의 상각기간과 상각방법은 매 회계연도말에 재검토하고, 내용연수가 비한정인 무형자산에 대해서는 그 자산의 내용연수가 비한정이라는 평가가 계속하여 정당한 지를 매 회계기간에 재검토하며, 이를 변경하는 것이 적절하다고 판단되는 경우회계추정의 변경으로 처리하고 있습니다.

## 3.7 비금융자산의 손상

종업원급여에서 발생한 자산, 이연법인세자산을 제외한 모든 연결회사의 비금융자산에 대해서는 매 보고기간말마다 자산손상을 시사하는 징후가 있는지를 검토하며, 만약 그러한 징후가 있다면 당해 자산의 회수가능액을 추정하고 있습니다.

단, 내용연수가 비한정인 무형자산에 대해서는 자산손상을 시사하는 징후와 관계없이 매년 회수가능액과 장부금액을 비교하여 손상검사를 하고 있습니다.

회수가능액은 개별 자산별로, 또는 개별 자산의 회수가능액을 추정할 수 없다면 그 자산이속하는 현금창출단위별로 회수가능액을 추정하고 있습니다. 현금창출단위란 다른 자산이나 자산집단에서의 현금유입과는 거의 독립적인 현금유입을 창출하는 식별가능한 최소자산집단을 의미합니다. 회수가능액은 사용가치와 순공정가치 중 큰 금액으로 하고 있습니다. 사용가치는 자산이나 현금창출단위에서 창출될 것으로 기대되는 미래현금흐름을 화폐의 시간가치 및 미래현금흐름을 추정할 때 조정되지 아니한 자산의 특유위험에 대한 현행 시장의 평가를 반영한 세전할인율로 할인하여 추정합니다.

자산이나 현금창출단위의 회수가능액이 장부금액에 미달하는 경우 자산의 장부금액을 감소시키며 이러한 장부금액의 감소는 손상차손으로 즉시 당기손익으로 인식하고있습니다.

## 3.8 비파생금융부채

연결회사는 계약내용의 실질과 금융부채의 정의에 따라 금융부채를 당기손익인식금융부채와 기타지급채무로 분류하고 계약의 당사자가 되는 때에 재무상태표에 인식하고 있습니다.

### ① 당기손익인식금융부채

당기손익인식금융부채는 단기매매금융부채나 최초 인식시점에 당기손익인식금융부채로 지정한 금융부채를 포함하고 있습니다. 당기손익인식금융부채는 최초인식 후 공정가치로 측정하며, 공정가치의 변동은 당기손익으로 인식하고 있습니다. 한편, 최초 인식시점에 취득과 관련하여 발생한 거래비용은 발생 즉시 당기손익으로 인식하고 있습니다.

### ② 기타지급채무

당기손익인식금융부채로 분류되지 않은 비파생금융부채는 기타지급채무로 분류하고 있습니다. 기타지급채무는 최초 인식시 발행과 직접 관련되는 거래원가를 차감한 공정가치로 측정하고 있습니다. 후속적으로 기타지급채무는 유효이자율법을 사용하여 상각후원가로 측정되며, 이자비용은 유효이자율법을 사용하여 인식합니다.

금융부채는 소멸한 경우 즉, 계약상 의무가 이행, 취소 또는 만료된 경우에만 재무상태표에서 제거하고 있습니다.

## 3.9 종업원급여

### ① 퇴직급여: 확정급여제도

확정급여제도와 관련하여 보고기간 말 현재 퇴직급여채무는 확정급여채무의 현재가치에서 사외적립자산의 공정가치를 차감하여 인식하고 있습니다.

퇴직급여채무는 매보고기간말 현재 독립적인 계리사에 의해 예측단위적립방식으로 계산되고 있습니다. 퇴직급여부채의 현재가치는 관련연금부채의 만기와 유사한 만기를 가지는퇴직금이 지급되는 통화로 표시된 우량 회사채의 수익률을 사용하여 추정 미래 현금흐름을 할인한 후 결정되고 있습니다. 보험수리적 가정의 변동과 경험적 조정에서 발생하는 손익은 발생한 기간에 전액 당기손익으로 인식하고 있습니다.

확정급여채무의 현재가치에서 사외적립자산의 공정가치를 차감하여 산출된 순액이 자산일 경우, 이는 미인식과거근무원가 누계액과 제도로부터 환급받거나 제도에 대한 미래 기여금이 절감되는 방식으로 이용가능한 경제적효익의 현재가치를 가산한 금액을 한도로 자산으로 인식하고 있습니다.



## ② 단기종업원급여

종업원이 관련 근무용역을 제공한 회계기간의 말부터 12개월 이내에 결제될 단기종업원급여는 근무용역과 교환하여 지급이 예상되는 금액을, 근무용역이 제공된 때에 당기손익으로 인식하고 있습니다. 단기종업원급여는 할인하지 않은 금액으로 측정하고 있습니다.

종업원이 과거 근무용역의 결과 연결회사가 지급해야 할 법적의무 또는 의제의무가 있고, 그 채무금액을 신뢰성있게 추정할 있다면 이익분배금 및 상여금으로 지급이 예상되는 금액을부채로 인식하고 있습니다.

## ③ 기타장기종업원급여

종업원이 관련 근무용역을 제공한 회계기간의 말일부터 12개월 이내에 지급되지 않을 기타장기종업원급여는 당기와 과거기간에 제공한 근무용역의 대가로 획득한 미래의 급여액을 현재가치로 할인하고, 관련 채무를 직접 결제하는 데 사용할 수 있는 사외적립자산의 공정가치를 차감하여 부채로 인식하고 있습니다. 부채는 관련 급여의 만기와 유사한 만기를 가지는 우량회사채의 이자율을 사용하여 추정 미래 현금흐름을 할인한 후 결정되고 있습니다. 보험수리적 가정의 변동과 경험적 조정에서 발생하는 손익은 발생한 기간의 기타포괄손익으로 인식하고 있습니다.

### 3.10 충당부채

과거사건의 결과로 현재의 법적의무 또는 의제의무가 존재하고, 당해 의무를 이행하기 위하여 경제적 효익을 갖는 자원이 유출될 가능성이 높으며, 당해 의무의 이행에 소요되는 금액을 신뢰성 있게 추정할 수 있는 경우에 충당부채를 인식하고 있습니다.

충당부채에 대한 최선의 추정치를 구할 때는 관련된 사건과 상황에 대한 불가피한 위험과 불확실성을 고려하고 있으며, 화폐의 시간가치가 중요한 경우에는 의무를 이행하기 위하여 예상되는 지출액의 현재가치로 평가하고 있습니다.

매 보고기간말마다 충당부채의 잔액을 검토하고, 보고기간말 현재 최선의 추정치를 반영하여 조정하고 있습니다. 의무이행을 위하여 경제적 효익을 갖는 자원이 유출될 가능성이 더이상 높지 않은 경우에는 관련 충당부채를 환입하고 있습니다. 또한 충당부채는 최초 인식과 관련있는 지출에만 사용하고 있습니다.

### 3.11 금융보증계약

금융보증계약은 채무상품의 최초 계약조건이나 변경된 계약조건에 따라 지급기일에 특정 채무자가 지급하지 못하여 보유자가 입은 손실을 보상하기 위해 발행자가 특정 금액을 지급하여야 하는 계약입니다.

금융보증계약은 최초 인식시 공정가치로 측정하여 충당부채에 포함되며, 공정가치는 당해금융보증계약의 기간 동안 상각됩니다. 최초 인식 이후에는 다음 중 큰 금액으로 측정됩니다.

- 기업회계기준서 제1037호 '충당부채, 우발부채 및 우발자산'에 따라 결정된 금액 (당해 금융보증계약으로부터 기대되는 지급 금액의 현재가치)
- 최초인식금액에서 기업회계기준서 제1018호 '수익인식기준'에 따라 인식한 상각누계액을 차감한 금액

### 3.12 납입자본

보통주는 자본으로 분류하며 자본거래에 직접 관련되어 발생하는 증분원가는 세금효과를 반영한 순액으로 자본에서 차감하고 있습니다.

### 3.13 자기주식

연결회사는 자기주식을 자본에서 차감하여 회계처리하고 있습니다. 자기주식의 취득, 매각, 발행 또는 취소에 따른 손익은 손익계산서에 반영하지 않으며, 장부금액과 처분대가의 차이는 기타자본잉여금으로 회계처리하고 있습니다.

### 3.14 수익인식

#### ① 이자수익과 이자비용

이자수익과 이자비용은 유효이자율법을 적용하여 포괄손익계산서에 인식합니다. 유효이자율법은 금융자산이나 금융부채의 상각후원가를 계산하고 관련 기간에 걸쳐 이자수익이나 이자비용을 배분하는 방법입니다.

유효이자율은 금융상품의 기대존속기간이 적절하다면 더 짧은 기간에 예상되는 미래현금 유출과 유입의 현재가치를 금융자산 또는 금융부채의 순장부금액과 정확히 일치시키는 이자율입니다. 유효이자율을 계산할 때 당해 금융상품의 모든 계약조건을 고려하여 미래현금흐름을 추정하나, 미래 신용위험에 따른 손실은 고려하지 않습니다. 또한, 계약 당사자 사이에서 지급하거나 수취하는 수수료(유효이자율의 주요 구성요소에 한함), 거래원가 및 기타의 할증액과 할인액 등을 반영합니다. 금융상품에 대한 현금흐름 또는 기대존속기간을 신뢰성 있게 추정할 수 없는 예외적인 경우에는 전체 계약기간 동안 계약상 현금흐름을 사용하여 유효이자율을 구합니다.

금융자산이나 유사한 금융자산의 집합이 손상차손으로 감액되면, 그 후의 이자수익은 손상차손을 측정할 목적으로 미래현금흐름을 할인하는 데 사용한 이자율을 사용하여 인식합니다.

#### ② 수수료수익

연결회사는 금융용역수수를 그 수수료의 부과목적과 관련 금융상품의 회계처리 기준에 따라 다음과 같이 구분하여 처리합니다.

##### 1) 금융상품의 유효수익을 구성하는 수수료

금융상품의 유효이자율의 일부를 구성하는 수수료의 경우 일반적으로 유효이자율에 대한 조정항목으로 처리합니다. 이러한 수수료에는 차입자의 재무상태, 보증, 담보와 기타 보장약정과 관련된 평가 및 사무처리, 관련 서류의 준비 및 작성 등의 활동에 대한 보상, 금융부채 발행시 수취된 개설수수료 등이 포함됩니다. 그러나, 금융상품이 당기손익인식금융상품에 해당하는 경우 수수료는 상품의 최초 인식시점에 수익으로 인식합니다.

##### 2) 용역을 제공함으로써 가득되는 수수료

용역을 제공함으로써 가득되는 수수료는 관련 용역이 제공될 때 일반적으로 수익으로 인식합니다. 자산관리수수료, 업무수탁수수료, 보증용역수수료 등 일정기간 동안 용역의 제공대가로 부과되는 수수료는 그 용역을 제공하는 때에 수익으로 인식합니다.

#### ③ 당기손익인식금융상품 순손익

당기손익인식금융상품 순손익은 다음의 금융상품과 관련된 이익과 손실(공정가치의변동,이자, 배당, 외화환산손익 포함)을 포함합니다.

- 당기손익인식금융자산과 금융부채와 관련된 이익과 손실
- 매매목적 파생금융상품과 관련된 이익과 손실 (위험관리목적으로 보유하고 있으나 위험회피회계요건을 충족하지 못하는 파생상품 포함)

#### ④ 배당금수익

배당금수익은 주주로서 배당을 받을 권리가 확정되는 시점에 인식합니다. 배당금수익은 지분증권의

분류에 따라 포괄손익계산서상 적정한 손익항목으로 표시됩니다.

### 3.15 매각예정비유동자산

연결회사는 비유동자산(또는 처분자산집단)의 장부금액이 계속사용이 아닌 매각거래를 통하여 주로 회수될 것이라면 이를 매각예정으로 분류하고 공정가치와 장부금액 중 작은 금액으로 측정하고 있습니다.

매각예정으로의 분류 조건은 비유동자산(또는 처분자산집단)이 현재의 상태에서 즉시 매각 가능하고 그 매각가능성이 매우 높은 경우에 충족됩니다. 매각예정으로 분류하기 위하여 요구되는 조치들은 그 매각계획이 유의적으로 변경되거나 철회될 가능성이 낮음을 보여야 하며, 매각예정으로 분류한 시점에서 1년 이내에 매각이 완료될 것으로 예상되어야 합니다.

매각예정으로 분류된 유형자산과 무형자산은 감가상각(또는 상각)하지 않고 있으며, 매각예정으로 분류된 자산과 부채는 재무상태표에서 별도의 유동항목으로 표시하고 있습니다.

### 3.16 외화거래

연결재무제표 작성에 있어서 기능통화외의 통화(외화)로 이루어진 거래는 거래일의 환율을 적용하여 기록하고 있습니다. 매 보고기간말에 화폐성 외화항목은 보고기간말의 마감환율로 환산하고 있습니다. 공정가치로 측정하는 비화폐성 외화항목은 공정가치가 결정된 날의 환율로 환산하고, 역사적원가로 측정하는 비화폐성항목은 거래일의 환율로 환산하고 있습니다.

화폐성항목의 결제시점에 생기는 외환차이와 해외사업장순투자 환산차이 또는 현금흐름위험회피로 지정된 금융부채에서 발생한 환산차이를 제외한 화폐성항목의 환산으로 인해 발생한 외환차이는 모두 당기손익으로 인식하고 있습니다. 비화폐성항목에서 발생한 손익을 기타포괄손익으로 인식하는 경우에는 그 손익에 포함된 환율변동효과도 기타포괄손익으로 인식하고, 당기손익으로 인식하는 경우에는 환율변동효과도 당기손익으로 인식하고 있습니다.

### 3.17 법인세

법인세비용은 당기법인세와 이연법인세로 구성되어 있으며, 기타포괄손익이나 자본에 직접 인식되는 거래나 사건 또는 사업결합에서 발생하는 세액을 제외하고는 당기손익으로 인식하고 있습니다.

#### ① 당기법인세

당기법인세는 당기의 과세소득을 기초로 산정하고 있습니다. 과세소득은 손익계산서상의 이익에서 다른 과세기간에 가산되거나 차감될 손익 및 비과세항목이나 손금불인정항목을 제외하므로 과세소득과 손익계산서상 손익은 차이가 발생합니다. 당기법인세와 관련된 미지급법인세는 확정되었거나 실질적으로 확정된 세율을 사용하여 계산하고 있습니다.

#### ② 이연법인세

이연법인세는 연결재무제표상 자산과 부채의 장부금액과 과세소득 산출시 사용되는 세무기준액과의 차이를 바탕으로 인식되며, 자산부채법에 의하여 인식하고 있습니다. 이연법인세부채는 모든 가산할 일시적차이에 대하여 인식하며, 이연법인세자산은 차감할 일시적차이가 예측가능한 미래에 소멸 가능할 가능성이 높고, 일시적차이가 사용될 수 있는 과세소득이 발생할 가능성이 높은 경우에 인식하고 있습니다.

그러나, 일시적차이가 영업권을 최초로 인식하는 경우나, 자산·부채가 최초로 인식되는 거래가 사업결합 거래가 아니고, 거래 당시의 회계이익 또는 과세소득에 영향을 미치지 아니하는 거래의 경우 이연법인세를 인식하지 않고 있습니다.

이연법인세자산의 장부금액은 매 보고기간말에 검토하고, 이연법인세자산으로 인한 혜택이 사용되기에 충분한 과세소득이 발생할 가능성이 더 이상 높지 않은 경우 이연법인세자산의 장부금액을 감소시키고 있습니다.

이연법인세자산과 부채는 보고기간말 제정되었거나 실질적으로 제정된 세율(세법)에근거하여 당해 자산이 실현되거나 부채가 지급될 회계기간에 적용될 것으로 기대되는 세율을 사용하여 측정하고 있습니다. 이연법인세자산과 이연법인세부채를 측정할 때에는 보고기간말 현재 관련 자산과 부채의 장부금액을 회수하거나 결제할 것으로 예상되는 방식에 따라 법인세효과를 반영하였습니다.

이연법인세자산과 부채는 비유동항목으로 분류하고 있으며, 동일 과세당국이 부과하는 법인세이고, 연결회사가 인식된 금액을 상계할 수 있는 법적 권한을 가지고 있으며 당기법인세부채와 자산을 순액으로 결제할 의도가 있는 경우에만 상계처리하고 있습니다.

### 3.18 주당이익

연결회사는 보통주 기본주당이익과 희석주당이익을 계속영업손익과 당기순손익에 대하여 계산하고 포괄손익계산서에 표시하고 있습니다. 기본주당이익은 보통주에 귀속되는 당기순손익을 보고기간 동안에 유통된 보통주식수를 가중평균한 주식수로 나누어 계산하고 있습니다. 희석주당이익은 모든 희석효과가 있는 잠재적 보통주의 영향을 고려하여 보통주에 귀속되는 당기순손익 및 가중평균유통보통주식수를 조정하여 계산하고 있습니다.

### 3.19 중요한 판단과 추정

#### ① 경영진의 판단 및 가정과 추정의 불확실성

한국채택국제회계기준은 재무제표를 작성함에 있어서 회계정책의 적용이나, 보고기간말 현재 자산,

부채 및 수익, 비용의 보고금액에 영향을 미치는 사항에 대하여 경영진의 최선의 판단을 기준으로 한 추정치와 가정의 사용을 요구하고 있습니다. 보고기간말 현재 경영진의 최선의 판단을 기준으로 한 추정치와 가정이 실제환경과 다를 경우 이러한 추정치와 실제 결과는 다를 수 있습니다.

## ② 공정가치 측정

연결회사는 공정가치평가 정책과 절차를 수립하고 있습니다. 동 정책과 절차에는 공정가치 서열체계에서 수준 3으로 분류되는 공정가치를 포함한 모든 유의적인 공정가치 측정의 검토를 책임지는 평가부서의 운영을 포함하고 있으며, 그 결과는 재무담당임원에게 직접 보고되고 있습니다.

평가부서는 정기적으로 관측 가능하지 않은 유의적인 투입변수와 평가 조정을 검토하고 있습니다. 공정가치 측정에서 중개인 가격이나 평가기관과 같은 제3자 정보를 사용하는 경우, 평가부서에서 제3자로부터 입수한 정보에 근거한 평가가 공정가치 서열체계 내 수준별 분류를 포함하고 있으며 해당 기준서의 요구사항을 충족한다고 결론을 내릴 수 있는지 여부를 판단하고 있습니다.

자산이나 부채의 공정가치를 측정하는 경우, 연결회사는 최대한 시장에서 관측 가능한 투입변수를 사용하고 있습니다. 공정가치는 다음과 같이 가치평가기법에 사용된 투입변수에 기초하여 공정가치 서열체계 내에서 분류됩니다.

- 수준 1: 측정일에 동일한 자산이나 부채에 대한 접근 가능한 활성시장의 조정되지 않은 공시가격
- 수준 2: 수준 1의 공시가격 이외에 자산이나 부채에 대해 직접적으로 또는 간접적으로 관측 가능한 투입변수
- 수준 3: 자산이나 부채에 대한 관측 가능하지 않은 투입변수

자산이나 부채의 공정가치를 측정하기 위해 사용되는 여러 투입변수가 공정가치 서열체계 내에서 다른 수준으로 분류되는 경우, 당사는 측정치 전체에 유의적인 공정가치 서열체계에서 가장 낮은 수준의 투입변수와 동일한 수준으로 공정가치 측정치 전체를 분류하고 있으며, 변동이 발생한 보고기간 말에 공정가치 서열체계의 수준간 이동을 인식하고 있습니다.

공정가치 측정 시 사용된 가정의 자세한 정보는 주석 4에 포함되어 있습니다.

#### 4. 공정가치의 결정

연결회사가 정한 회계정책 및 공시사항에 의거, 금융 및 비금융자산과 부채에 대해서 공정가치를 결정하여야 합니다. 활성화된 시장에서 거래되는 금융상품(단기매매금융상품과 매도가능금융상품 등)의 공정가치는 보고기간말 현재 고시되는 시장가격에 기초하여 산정됩니다. 활성화된 시장에서 거래되지 아니하는 금융상품(예: 장외파생상품)의 공정가치는 평가기법을 사용하여 결정하고 있습니다. 연결회사는 다양한 평가기법을 활용하고 있으며 보고기간말 현재 시장상황에 근거하여 가정을 수립하고 있습니다. 필요한 경우, 연결회사는 공정가치 측정시 사용된 가정에 대한 추가적인 정보를 각 해당 자산 혹은 부채의 주석사항에 공시하고 있습니다.

대출채권 및 금융부채의 경우, 손상차손 누계액을 차감한 장부금액을 공정가치 근사치로 보며, 공시 목적으로 금융부채 공정가치는 계약상의 미래현금흐름을 유사한 금융상품에 대해 연결회사가 적용하는 현행시장이자율로 할인한 금액으로 추정하고 있습니다.

한편, 매도가능금융자산 중 시장성이 없고 공정가치 평가를 위한 기초자료의 신뢰성이 낮아 공정가치의 왜곡가능성이 높다고 판단되는 지분증권은 손상차손을 반영한 취득원가로 평가하고 있습니다.

##### 4-1. 상각후원가로 측정하는 금융상품

상각후원가로 측정하는 금융상품의 공정가치 산출방법은 다음과 같습니다.

계정과목	공정가치 산출 방법
현금 및 예치금	현금은 장부가액과 공정가치가 동일하며 예치금은 변동이자율 예치금과, 초단기성인 익일 예치금이 대부분이므로 공정가치의 대용치로 장부금액을 사용하였습니다.
대출채권	대출채권의 공정가치는 수취할 것으로 예상되는 기대 현금흐름의 현재가치로 평가됩니다. 기대 현금흐름은 공정가치를 결정하기 위해 현재 시장 이자율에 차주의 신용위험 등을 고려한 할인율로 할인하였습니다.
기타금융자산	기타금융자산의 공정가치는 수취할 것으로 예상되는 기대 현금흐름의 현재가치로 평가됩니다.
차입부채	차입부채는 계약상 현금흐름을 시장 이자율에 잔여위험을 고려한 할인율로 할인한 현재가치를 공정가치로 산출하였습니다.

4-2. 연결회사의 당기 및 전기말 현재 금융자산과 부채의 장부금액과 공정가치는 다음과 같습니다.

(단위: 천원)

구 분	당 기		전 기	
	장부금액	공정가치	장부금액	공정가치
공정가치로 인식된 자산				
당기손익인식금융자산	-	-	519,648	503,004
매도가능금융자산	-	-	-	-
당기손익-공정가치금융자산	3,573,024	3,573,024	-	-
기타포괄손익-공정가치금융자산	2,134,636	2,134,636	-	-
소 계	5,707,660	5,707,660	519,648	503,004
상각후원가로 인식된 자산				
현금및현금성자산	4,091,223	4,091,223	7,011,825	7,011,825
예치금	-	-	9,038	9,038
매도가능금융자산	-	-	5,765,935	5,765,935
매출채권	-	-	1,232,120	1,232,120
대출채권	32,264,133	32,264,133	16,083,781	16,083,781
리스자산	156,120	156,120	379,701	379,701
기타수취채권	18,818,213	18,818,213	20,994,131	20,994,131
소 계	55,329,689	55,329,689	51,476,532	51,476,532
금융자산 합계	61,037,349	61,037,349	51,996,180	51,979,536
상각후원가로 인식된 부채				
차입부채	25,165,648	25,165,648	23,481,474	23,481,474
기타지급채무	9,485,900	9,485,900	10,960,583	10,960,583
금융부채 합계	34,651,548	34,651,548	34,442,056	34,442,056



4-3. 공정가치 서열체계

연결회사는 공정가치측정에 사용된 투입변수의 유의성을 반영하는 공정가치 서열체계에 따라 공정가치 측정치를 분류하고 있으며, 공정가치 서열체계의 수준은 다음과 같습니다.

구분	투입변수의 유의성
수준 1	동일한 자산이나 부채에 대한 활성시장의 공시가격
수준 2	직접적으로 또는 간접적으로 관측가능한, 자산이나 부채에 대한 투입변수
수준 3	관측가능한 시장자료에 기초하지 않은, 자산이나 부채에 대한 투입변수

당기말 현재 공정가치로 평가된 금융상품의 수준별 공정가치 측정치는 다음과 같습니다.

(단위: 천원)

구 분	수준 1	수준 2	수준 3	합계
금융자산				
당기손익-공정가치금융자산	-	-	3,573,024	3,573,024
기타포괄손익-공정가치금융자산	-	-	2,134,636	2,134,636
금융자산 합계	-	-	5,707,660	5,707,660

## 5. 금융위험관리

금융상품과 관련하여 연결회사는 다음의 위험에 노출되어 있습니다.

- 신용위험
- 유동성위험
- 시장위험

본 주식은 연결회사가 노출되어 있는 위의 위험에 대한 정보와 연결회사의 목표, 정책, 위험 평가 및 관리 절차, 그리고 자본관리에 대해 공시하고 있습니다. 추가적인 계량적 정보에 대해서는 본 연결재무제표 전반에 걸쳐서 공시되어 있습니다.

연결회사의 위험관리 체계를 구축하고 감독할 책임은 이사회에 있으며, 이사회는 연결회사의 위험관리 정책을 개발하고 감독하고 있습니다.

연결회사의 위험관리 정책은 연결회사가 직면한 위험을 식별 및 분석하고, 적절한 위험 한계치 및 통제를 설정하고, 위험이 한계치를 넘지 않도록 하기 위해 수립되었습니다. 위험관리정책과 시스템은 시장 상황과 연결회사의 영업활동 등의 변경을 반영하기 위해 정기적으로 검토되고 있습니다. 연결회사는 훈련 및 관리기준, 절차를 통해 모든 종업원들이 자신의 역할과 의무를 이해할 수 있는 엄격하고 구조적인 통제환경을 구축하는 것을 목표로 하고 있습니다.

### 5-1. 신용위험

신용위험은 거래 상대방의 채무 불이행에 따른 손실위험이며, 관리대상으로 여신(여신공여 약정 포함), 유가증권, 외환거래를 포함한 재무상태표의 난내 및 난외거래의 총 신용 익스포저를 대상으로 합니다.

#### ① 신용위험 관리

연결회사는 독립적이고 지속적인 여신리뷰(Credit Review)를 통하여 리스크의 발생을 최소화 시키고 있으며, 신용 익스포저가 관련 법령이나 관계당국의 지침에서 정한한도 또는 내부에서 설정한 한도를 벗어나지 않도록 하고 있습니다. 또한 여신실행 절차가 적절히 관리되도록 부실여신을 관리하기 위한 시스템을 갖추고, 신용리스크 소관부서장은 리스크허용한도와 손실발생액 및 손실예상액을 비교분석하여 대책을 수립, 시행하고 있습니다.

#### ② 위험경감 정책

연결회사는 신용위험을 경감하기 위하여 다양한 정책과 실무를 운용하고 있습니다. 이중 채권에 대한 담보물의 취득과 관련하여 담보물 또는 신용위험경감수단별로 담보물 유입한도 및 평가에 대한 세부적인 지침을 운용하고 있습니다. 대출채권 및 수취채권에 대한 주요 담보물 유형은 다음과 같습니다.

- 주택, 토지, 건물, 기계(공장저당에 의한 담보취득분에 한함), 공장재단
- 구축물, 자동차, 선박, 중기, 항공기, 상품
- 국·공채, 지방채, 은행보증사채, 산업금융채권, 주식, 양도성예금증서
- 금융기관의 예금·적금·부금, 정부 및 소속관서와 지방자치단체, 정부투자기관에 대한 납품대금이나 공사대금

대출채권 및 수취채권 이외의 금융자산에 대한 담보물은 상품의 성격에 따라 결정됩니다.

#### ③ 신용위험의 경감관련 담보평가

담보 평가는 외부 감정평가업체가 평가한 금액의 사용을 원칙으로 하고 있으며, 처분이 용이하고 공

부상 하자가 없는 물건에 대하여 제한적으로 내규 규정에 따라 자체 평가를 하고있습니다. 또한, 담보 물건의 가격 또는 내용의 변화가 있을 때에는 지체없이 재감정을 실시하고 있습니다.

④ 부실여신 발생에 따른 대응조치 및 조기 정리방안

동일인에 대한 거액편중여신 취급을 최소화하고 여신심사의 전문화, 선진화를 통하여 부실여신 발생 예방에 역점을 두고 있으며, 기발생 부실여신중 담보가 있는 여신은 신속한 경매절차 진행을 통하여 조기에 회수하고 있습니다.

⑤ 신용위험에 대한 최대 노출액

당기 및 전기말 현재 보유 금융상품의 신용위험에 대한 최대노출액의 내역은 다음과 같습니다.

(단위 : 천원)

공시항목구분	당 기	전 기
현금및현금성자산	4,091,223	7,011,825
예치금	-	9,038
당기손익인식금융자산	-	519,648
매출채권	-	1,232,120
당기손익-공정가치금융자산	3,573,024	-
기타포괄손익-공정가치금융자산	2,134,636	-
매도가능금융자산	-	5,765,935
대출채권	32,264,133	16,083,781
리스자산	156,120	379,701
기타수취채권	18,818,213	20,994,131
합 계	61,037,349	51,996,180

⑥ 금융자산의 신용위험 집중도

1) 고객별

<당 기>

(단위 : 천원)

구분	가계	기업	기타	합계
현금및현금성자산	-	4,091,223	-	4,091,223
예치금	-	-	-	-
매출채권	-	-	-	-
당기손익-공정가치금융자산	-	3,573,024	-	3,573,024
기타포괄손익-공정가치금융자산	-	2,134,636	-	2,134,636
대출채권	24,708,231	7,555,902	-	32,264,133
리스자산	-	156,120	-	156,120
기타수취채권	112,291	18,655,922	50,000	18,818,213
합 계	24,820,523	36,166,826	50,000	61,037,349

<전 기>

(단위 : 천원)

구분	가계	기업	기타	합계
현금및현금성자산	-	7,011,825	-	7,011,825
예치금	-	9,038	-	9,038
당기손익인식금융자산	-	519,648	-	519,648
매출채권	10,282	1,221,837	-	1,232,120
매도가능금융자산	-	5,765,935	-	5,765,935
대출채권	10,792,274	5,291,508	-	16,083,781
리스자산	-	379,701	-	379,701
기타수취채권	966,858	19,654,801	372,472	20,994,131
합 계	11,769,414	39,854,294	372,472	51,996,180

## 2) 산업별

<당 기>

(단위 : 천원)

구분	개인	제조업	금융업	서비스업	토목건설업	부동산업	기 타	합 계
현금및현금성자산	-	-	4,091,223	-	-	-	-	4,091,223
예치금	-	-	-	-	-	-	-	-
매출채권	-	-	-	-	-	-	-	-
당기손익-공정가치금융자산	-	2,559,826	1,848	1,011,350	-	-	-	3,573,024
기타포괄손익-공정가치금융자산	-	2,124,636	-	10,000	-	-	-	2,134,636
대출채권	24,708,231	249,109	2,770,647	3,381,368	740,000	-	414,777	32,264,133
리스자산	-	156,120	-	-	-	-	-	156,120
기타수취채권	112,291	831	18,436,051	191,708	-	25,103	52,229	18,818,213
합 계	24,820,523	5,090,522	25,299,769	4,594,425	740,000	25,103	467,006	61,037,349

<전 기>

(단위 : 천원)

구분	개인	제조업	금융업	서비스업	토목건설업	부동산업	기 타	합 계
현금및현금성자산	-	-	7,011,252	573	-	-	-	7,011,825
예치금	-	-	9,038	-	-	-	-	9,038
당기손익인식금융자산	-	458,360	-	-	-	-	61,288	519,648
매출채권	9,288	45,560	1,125,495	45,281	6,496	-	-	1,232,120
매도가능금융자산	-	4,256,270	475,000	1,034,665	-	-	-	5,765,935
만기보유금융자산	-	-	-	-	-	-	-	-
대출채권	10,529,201	298,826	371,101	2,445,108	740,000	-	1,699,545	16,083,781
리스자산	-	379,701	-	-	-	-	-	379,701
기타수취채권	956,819	1,380	18,964,932	394,416	-	-	676,585	20,994,131
합 계	11,495,309	5,440,097	27,956,819	3,920,042	746,496	-	2,437,417	51,996,180

### ⑦ 기타수취채권의 손상정보

1) 당기 및 전기말 현재 기타수취채권의 손상 여부에 대한 내역은 다음과 같습니다.

<당 기>

(단위: 천원)

구분	대출채권(*)	리스자산	기타수취채권	합 계
연체 및 손상되지 않은 채권	8,467,033	157,025	343,052	8,967,110
연체되었으나 손상되지 않은 채권	-	-	-	-
손상채권	6,582,600	-	20,670,426	27,253,026
합 계	15,049,634	157,025	21,013,477	36,220,136
대손충당금	(3,591,892)	(905)	(2,195,264)	(5,788,062)
순장부가액	11,457,741	156,120	18,818,213	30,432,074

(\*) 취득시 신용이 손상되어 있는 금융자산은 제외하였습니다.

<전 기>

(단위: 천원)

구분	예치금	대출채권	리스자산	기타수취채권	매출채권	합 계
연체 및 손상되지 않은 채권	9,038	9,418,925	381,193	2,231,139	1,232,120	13,272,415
연체되었으나 손상되지 않은 채권	-	-	-	13,398	-	13,398
손상채권	-	13,553,738	-	20,635,313	10,148	34,199,199
합 계	9,038	22,972,663	381,193	22,879,850	1,242,268	47,485,012
이연대출부대손익	-	-	-	-	-	-
대손충당금	-	(6,888,881)	(1,492)	(1,885,719)	(10,148)	(8,786,240)
순장부가액	9,038	16,083,781	379,701	20,994,131	1,232,120	38,698,772

2) 당기 및 전기말 현재 연체 되었으나 손상되지 않은 기타수취채권은 없습니다.

3) 당기 및 전기말 현재 손상된 대여금 및 수취채권의 구성내역은 다음과 같습니다.

<당 기>

(단위: 천원)

구분	장부가액	이연대출부대손익	대손충당금	합 계
대출채권	6,582,600	-	(3,534,282)	3,048,318
리스자산	-	-	-	-
기타수취채권	20,670,426	-	(2,195,135)	18,475,291
합 계	27,253,026	-	(5,729,416)	21,523,610

<전 기>

(단위: 천원)

구분	장부가액	이연대출부대손익	대손충당금	합 계
대출채권	13,553,738	-	(6,454,342)	7,099,396
리스자산	-	-	-	-
기타수취채권	20,635,313	-	(1,885,755)	18,749,558
매출채권	10,148	-	(10,148)	-
합 계	34,199,199	-	(8,350,244)	25,848,955

## 5-2. 시장위험

시장위험은 가격리스크, 환리스크, 금리리스크로 나눌 수 있으며 가격리스크는 금리,주가 등의 변동에 따라 시장성 자산의 가치가 감소될 위험을 말하며, 환리스크는 환율의 변동에 따라 외환 포지션의 가치가 감소될 위험을, 금리리스크란 금리변동에 따라 자산·부채의 금리 재약정 불일치로 인해 손실을 입을 위험을 의미합니다.

### ① 시장위험의 관리방법

연결회사의 시장위험과 관련한 관리원칙은 다음과 같습니다.

- 시장리스크 관리 대상 자산에 대한 개별 거래한도를 설정하고 이를 준수함
- 금리리스크 대상을 제외한 모든 관리대상은 내부의 승인된 지침과 절차에 따라 정기적이고 독립적으로 시가 평가되어야 함
- 투자기준, 투자전략 또는 방침, 업무처리 절차 등을 세부적으로 명시하고 준수하여야 함

### ② 이자율위험

이자율위험은 이자율이 금리민감 자산/부채 등에 불리하게 변동시에 발생하는 손실위험으로서, 금리 부자산 부채의 만기구조와 금리개정주기의 불일치로 인해 발생합니다. 연결회사는 가격리스크 관리 대상을 제외한 모든 자산,부채 및 거래를 대상으로 이자율위험관리를 합니다.

이자율위험에 대한 평가는 중요한 금리포지션이 포함되어야 하며, 금리재조정 및 만기와 관련한 자료를 포함하여 이익적 관점과 경제가치적 관점에서 고려하고 있습니다.

### ③ 기타가격위험

연결회사가 보유하고 있는 공정가치금융자산으로부터 시장가격위험이 발생합니다. 연결회사의 경영진은 시장가격에 근거하여 투자포트폴리오내의 채무 및 지분상품의 구성을 검토하고 있습니다. 포트폴리오 내 중요한 투자는개별적으로 관리되며 중요한 취득 및 매각 결정에는 이사회가 승인이 필요합니다.

1) 민감도 분석에 따른 당기손익공정가치금융자산의 손익효과는 다음과 같습니다.

(단위: 천원)

구 분	당기		전기	
	공정가치 10% 상승	공정가치 10% 하락	공정가치 10% 상승	공정가치 10% 하락
당기손익공정가치금융자산	357,302	(357,302)	-	-



2) 민감도 분석에 따른 기타포괄손익공정가치금융자산의 자본효과는 다음과 같습니다.

(단위: 천원)

구 분	당기		전기	
	공정가치 10% 상승	공정가치 10% 하락	공정가치 10% 상승	공정가치 10% 하락
기타포괄손익공정가치금융자산	213,464	(213,464)	-	-

#### ④ 환위험

연결회사는 통화에 노출되어 외환위험, 특히 주로 달러화 및 엔화와 관련된 환율변동위험에 노출되어 있습니다. 외환위험은 미래예상거래, 인식된 자산과 부채와 관련하여 발생하고 있습니다. 환율변동으로 인한 위험의 노출정도는 통화선도계약을 활용하여 승인된 정책에서 정하는 한도 내에서 관리되고 있습니다. 연결회사의 경영진은 각각의 기능통화에 대한 외환위험을 관리하도록 하는 정책을 수립하고 있습니다. 외환위험은 미래예상거래 및 인식된 자산부채가 기능통화 외의 통화로 표시될 때 발생하고 있습니다.

#### 5-3. 유동성위험

유동성 위험이란 지급불능 위험, 비정상적인 보유자산의 처분이나 자금차입을 하게 될 위험 또는 유효한 투자기회를 상실하게 될 위험을 의미합니다. 유동성 위험 관리대상은 부외거래를 포함한 자산 및 부채의 모든 자금거래를 대상으로 하며 자금거래가 수반될 수 있는우발채무를 포함합니다.

##### ① 유동성위험의 관리방법

유동성위험에 대하여 유동성 GAP을 파악하고 장단기 자금 수급계획, 자산/부채의 기간별,금액별 구성 규모, 단기 유동성 자산의 보유수준을 고려하여 유동성을 관리합니다. 또한 유동성리스크 소관부서장은 이자율에 민감한 자금의 조달, 운용상황을 정기적으로 분석하고 유동성 부족 등의 위기상황에 대비하여 위기단계별 비상계획을수립, 운영하도록 하고 있습니다.

## ② 금융상품의 잔존기간

당기 및 전기말 현재 금융상품자산과 금융상품부채의 잔존기간별 구성내역은 다음과 같습니다.

<당 기>

(단위: 천원)

구 분	1월이하	1월~3월	3월~6월	6월~1년	1년~5년	5년초과	합계
<자 산>							
현금및현금성자산	4,091,223	-	-	-	-	-	4,091,223
예치금	-	-	-	-	-	-	-
매출채권	-	-	-	-	-	-	-
당기손익-공정가치금융자산	1,848	-	-	15,500	3,555,676	-	3,573,024
기타포괄손익-공정가치금융자산	-	-	-	1,914,926	219,710	-	2,134,636
대출채권	4,580,152	4,840,000	1,149,580	3,287,048	1,192,854	20,806,392	35,856,025
리스자산	-	-	-	157,025	-	-	157,025
기타수취채권	1,009,623	95,000	-	-	19,833,599	75,256	21,013,477
자산총계	9,682,846	4,935,000	1,149,580	5,374,500	24,801,838	20,881,648	66,825,411
<부 채>							
차입부채	-	-	5,300,000	7,272,079	12,593,569	-	25,165,648
기타지급채무	148,824	81,425	20,009	94,380	9,141,261	559,050	10,044,950
부채총계	148,824	81,425	5,320,009	7,366,459	21,734,830	559,050	35,210,598

<전 기>

(단위: 천원)

구 분	1월이하	1월~3월	3월~6월	6월~1년	1년~5년	5년초과	합계
<자 산>							
현금및현금성자산	7,011,825	-	-	-	-	-	7,011,825
예치금	-	-	-	-	9,038	-	9,038
당기손익인식금융자산	-	283,478	236,170	-	-	-	519,648
매출채권	695,486	19,204	7,435	-	520,142	-	1,242,268
매도가능금융자산	-	-	-	-	5,765,935	-	5,765,935
대출채권	336,003	996,556	2,612,127	7,180,649	10,875,840	971,487	22,972,663
리스자산	18,173	36,618	55,617	113,761	157,025	-	381,193
기타수취채권	114,675	146,772	403,947	21,286,323	928,132	-	22,879,850
자산총계	8,176,162	1,482,628	3,315,297	28,580,734	18,256,112	971,487	60,782,420
<부 채>							
차입부채	-	-	5,300,000	12,609,000	5,572,474	-	23,481,474
기타지급채무	76,699	1,619,842	36,285	9,128,511	99,246	-	10,960,583
부채총계	76,699	1,619,842	5,336,285	21,737,511	5,671,719	-	34,442,056

금융상품별 잔존기간별 구성내역은 해당 금융상품의 취득원가를 기준으로 하였습니다.

#### 5-4. 자본관리

연결회사의 자본관리목적은 건전한 자본구조를 유지하는 데 있습니다. 연결회사는 자본관리지표로 여신전문금융업감독규정 상의 조정자기자본비율을 이용하고 있습니다. 이 비율은 조정총자산을 조정 자기자본으로 나누어 산출됩니다.

당기 및 전기말 현재 조정자기자본비율은 다음과 같습니다.

(단위: 백만원)

구 분	당 기	전 기
조정총자산(A)	69,605	70,602
조정자기자본(B)	38,799	43,745
조정자기자본비율(B/A)	55.74%	61.96%

(\*) 상기 조정자기자본비율은 여신전문금융업감독업무시행세칙에 따라, 한국채택국제회계기준상 별도재무제표 기준으로 산정된 금액입니다.

## 6. 금융상품의 범주별 구분

6-1. 당기 및 전기말 현재 금융자산의 범주별 구분내역은 다음과 같습니다.

<당 기>

(단위: 천원)

구 분	상각후원가측정 금융자산	기타포괄손익-공정가치금융자산	당기손익-공정가치금융자산	합 계
현금및현금성자산	4,091,223	-	-	4,091,223
예치금	-	-	-	-
매출채권	-	-	-	-
당기손익-공정가치금융자산	-	-	3,573,024	3,573,024
기타포괄손익-공정가치금융자산	-	2,134,636	-	2,134,636
대출채권	32,264,133	-	-	32,264,133
리스자산	156,120	-	-	156,120
기타수취채권	18,818,213	-	-	18,818,213
합 계	55,329,689	2,134,636	3,573,024	61,037,349

<전 기>

(단위: 천원)

구 분	현금및 현금성자산	당기손익인식 금융자산	만기보유 금융자산	대여금및 수취채권	매도가능 금융자산	합 계
현금및현금성자산	7,011,825	-	-	-	-	7,011,825
예치금	-	-	-	9,038	-	9,038
당기손익인식금융자산	-	519,648	-	-	-	519,648
매출채권	-	-	-	1,232,120	-	1,232,120
매도가능금융자산	-	-	-	-	5,765,935	5,765,935
만기보유금융자산	-	-	-	-	-	-
대출채권	-	-	-	16,083,781	-	16,083,781
리스자산	-	-	-	379,701	-	379,701
기타자산	-	-	-	20,994,131	-	20,994,131
합 계	7,011,825	519,648	-	38,698,772	5,765,935	51,996,180

6-2. 금융부채의 범주별 구분내역은 다음과 같습니다.

<당 기>

(단위: 천원)

구분	당기손익인식 금융부채	상각후 원가로 측정하는 금융부채	합계
차입부채	-	25,165,648	25,165,648
기타지급채무	-	9,485,900	9,485,900
합 계	-	34,651,548	34,651,548

<전 기>

(단위: 천원)

구 분	당기손익인식 금융부채	상각후 원가로 측정하는 금융부채	합 계
차입부채	-	23,481,474	23,481,474
기타지급채무	-	10,960,583	10,960,583
합 계	-	34,442,056	34,442,056

## 7. 영업부문

연결회사는 전략적인 영업단위인 2개의 보고부문을 가지고 있으며, 모두 국내에서 영업을수행하고 있습니다. 전략적 영업단위들은 서로 다른 용역을 제공하며 각 영업단위별로 요구되는 기술과 마케팅 전략이 다르므로 분리되어 운영되고 있습니다. 최고경영의사결정자는 각 전략적인 영업단위들에 대한 내부 보고자료를 최소한 분기단위로 검토하고 있습니다.

연결회사의 보고부문은 아래와 같습니다.

구 분	사업 내용
여신전문금융업	개인 및 기업에 대한 여신제공 및 리스제공 등
기타금융서비스업	신용조사 및 추심대행용역 등

7-1. 연결회사의 당기와 전기의 보고부문에 대한 정보는 아래와 같습니다.

(단위: 천원)

구분	여신전문금융업		기타금융서비스업		합 계	
	당 기	전 기	당 기	전 기	당 기	전 기
외부수익	3,625,812	19,103,259	10,138,941	11,354,879	13,764,752	30,458,137
부문간 수익	-	-	-	-	-	-
법인세차감전 계속영업손익	(6,948,437)	(1,100,468)	(138,864)	(193,508)	(7,087,301)	(1,293,976)
보고부문 계속영업당기순손익	(4,045,550)	552,828	(381,738)	(593,647)	(4,427,288)	(40,819)

7-2. 보고부문의 당기손익 합계에서 연결회사 전체의 당기와 전기의 법인세비용차감전계속영업순손익으로의 조정내역은 다음과 같습니다.

(단위: 천원)

구분	당 기	전 기
보고부문의 총계속영업당기손익	(4,427,288)	(40,819)
법인세비용 제거	252,296	99,075
지분법적용피투자자의 손익	(418,655)	(58,370)
법인세차감전계속영업순이익	(4,593,646)	(115)

8. 현금및현금성자산

당기 및 전기말 현재 현금및현금성자산의 내역은 다음과 같습니다.

(단위: 천원)

구 분	당 기	전 기
현금및현금성자산	4,091,223	7,011,825

9. 예치금

당기 및 전기말 현재 예치금의 내역은 다음과 같습니다.

(단위: 천원)

구 분	당 기	전 기
기타금융기관예치금	-	9,038

10. 사용이 제한된 금융상품

당기 및 전기말 현재 사용이 제한된 금융상품의 내역은 다음과 같습니다.

(단위: 천원)

구 분	금 융 기 관	당 기	전 기	제 한 내 용
현금및현금성자산	신한은행	-	1,416,475	차입부채 담보 설정
현금및현금성자산	신한은행	12,172	12,160	기타 가압류
예치금	신안저축은행	-	9,038	채권위임 보증금
사외적립자산	신한은행 외	552,481	235,621	임직원 퇴직
매각예정비유동자산	국민은행 외	-	11,000	당좌개설보증금
매각예정비유동자산	우리은행	-	2,529,293	임직원 퇴직
합 계		564,653	4,213,588	

## 11. 당기손익-공정가치금융자산

11-1. 당기 및 전기말 현재 보유중인 당기손익-공정가치금융자산의 내역은 다음과 같습니다.

<당 기>

(단위: 천 원)

구 분	취득원가	장부가액
지분증권	1,380,687	1,013,198
채무증권	3,500,000	2,559,826
계	4,880,687	3,573,024

<전기>

(단위: 천 원)

구 분	취득원가	장부가액
지분증권	896,149	519,648

11-2. 당기 및 전기말 현재 연결회사의 당기손익-공정가치금융자산의 내역은 다음과 같습니다.

<당 기>

(단위: 주, 천 원)

구 분	회사명	보유주식수	취득원가	장부가액
시장성 없는 지분증권	뷰텔	124,000	279,000	15,500
	제이앤티솔루션	10,000	100,000	-
	에버리치파트너스	66,666	999,990	995,850
	시몬느펀드	-	1,697	1,848
채무증권	미래SCI	-	500,000	491,592
	폴루스바이오팜	-	2,000,000	2,068,234
	엘케이순수푸드	-	1,000,000	-
합 계			4,880,687	3,573,024



<전 기 - 당기손익인식금융자산>

(단위: 주, 천 원)

구 분	회사명	보유주식수	취득원가	장부가액
시장성 있는 지분증권	하이즈항공	5,560	100,080	38,920
	제일제강	150,000	570,000	197,250
	동구바이오제약	2,900	46,400	118,610
	광전자	50,000	171,889	142,500
	케어랩스	389	7,780	22,368
합 계			896,149	519,648

## 12. 기타포괄손익-공정가치금융자산

12-1. 당기 및 전기말 현재 기타포괄손익-공정가치금융자산의 내역은 다음과 같습니다.

<당 기>

(단위: 천 원)

구분	취득원가	장부가액
지분증권	5,478,374	2,134,636
합 계	5,478,374	2,134,636

<전기>

(단위: 천 원)

구분	취득원가	장부가액
지분증권	6,922,514	5,265,935
채무증권	500,000	500,000
합 계	7,422,514	5,765,935

12-2. 당기말과 전기말 현재 연결회사의 기타포괄손익-공정가치금융자산의 내역은 다음과 같습니다

<당 기>

(단위: 주, 천원)

구 분	회사명	보유주식수	지분율 (%)	취득원가	장부가액
시장성 없는 지분증권	한국자금중개	2,000	0.10%	10,000	10,000
	도부라이프텍	58,200	19.40%	3,001,374	1,914,926
	지비홀딩스	950,000	9.50%	475,000	-
	아이오티와이즈	100	5.00%	300,000	-
	(주)메딕션	20,000	14.29%	1,000,000	209,710
	타코마테크놀로지㈜	10,000	2.92%	692,000	-
합 계				5,478,374	2,134,636

<전 기 - 매도가능금융자산>

(단위: 주, 천원)

구 분	회사명	보유주식수	지분율 (%)	취득원가	장부가액
시장성 없는 지분증권	한국자금중개	2,000	0.10%	10,000	10,000
	뷰텔	98,700	8.04%	444,150	24,675
	도부라이프텍	58,200	19.40%	3,001,374	2,616,561
	지비홀딩스	950,000	9.50%	475,000	475,000
	아이오티와이즈	100	5.00%	300,000	-
	에버리치파트너스 전환상환우선 주	66,666	17.70%	999,990	999,990
	(주)메딕션	20,000	14.29%	1,000,000	447,709
	타코마테크놀로지㈜	10,000	2.92%	692,000	692,000
전환사채	미래SCI	-	-	500,000	500,000
합 계				7,422,514	5,765,935

### 13. 대출채권

13-1. 당기 및 전기말 현재 대출채권의 구성내역은 다음과 같습니다.

(단위: 천원)

과 목	당 기	전 기
증서대출	15,049,634	7,181,895
어음대출	-	-
기타대출	20,806,392	15,790,768
대출채권 총계	35,856,025	22,972,663
차감 : 이연대출부대수익비용	-	-
차감 : 대손충당금	(3,591,892)	(6,888,881)
대손충당금차감후 대출채권 총계	32,264,133	16,083,781

13-2. 당기와 전기 중 대출채권에 대한 대손충당금 변동내역은 다음과 같습니다.

<당 기>

(단위: 천원)

구 분	기 초	충당금전입(환입)	연결범위변동	처분	기 말
12개월 기대신용손실 측정 대상	10,182	35,688	11,741	-	57,611
전체기간 기대신용 손실 측정 대상	1,194,456	(517,749)	-	-	676,708
신용이 손상된 금융자산	64,008	2,793,566	-	-	2,857,574
계	1,268,646	2,311,505	11,741	-	3,591,892

(주1) 기업회계기준서 제1109호 기준으로 재작성되었습니다.

(주2) 취득시 신용이 손상되어 있는 금융자산은 제외하였습니다.

<전 기>

(단위: 천원)

구 분	기 초	충당금전입(환입) )액(주)	연결범위변동	매각예정대체	처분	기 말
대손충당금	6,058,732	7,131,320	20,009,269	(22,969,853)	(3,340,586)	6,888,881

(주) 중단영업으로 대체된 금액이 포함되어 있습니다.

## 14. 관계기업 투자

14-1. 연결회사의 관계기업의 내역은 다음과 같습니다.

(단위: 천원)

회사명	소재지	주요영업활동	당 기		전 기	
			지분율(*)	장부금액	지분율	장부금액
코아신용정보(주)(*)	한국	신용조사 및 추심대행업	40.42%	1,827,198	-	-
제이에이치씨아이에이엠씨(주)	한국	기타서비스	-	-	100.00%	3,521,399

(\*) 당기 중 코아신용정보에 대한 지배력을 상실하여 관계기업투자로 재분류하였습니다.

14-2. 당기 중 지분법적용투자주식의 지분법평가에 대한 내역은 다음과 같습니다.

<당 기>

(단위 : 천원)

회 사 명	기초평가액	취득(처분)	지분법손익	연결범위변동	기말평가액
코아신용정보(주)(*)	-	1,827,198	-	-	1,827,198
제이에이치씨아이에이엠씨(주)	3,521,399	-	(418,655)	(3,102,744)	-

(\*) 당기 중 코아신용정보에 대한 지배력을 상실하여 지배력상실 시점의 공정가치로 평가하였습니다.

<전 기>

(단위 : 천원)

회 사 명	기초평가액	취득(처분)	지분법손익	지분법자본변동	기말평가액
제이에이치씨아이에이엠씨(주)	3,579,769	-	(58,370)	-	3,521,399

연결회사는 지분법 적용시 연결회사와 피투자회사의 결산월 차이에 대하여 중요한 거래를검토 및 반영하였습니다. 또한, 피투자회사의 감사받지 아니한 재무제표를 이용하여 지분법을 적용하였으므로, 이에 대한 신뢰성검토를 수행하였습니다.

14-3. 당기말 현재 피투자회사와의 거래로부터 발생한 미실현손익은 없습니다.

14-4. 관계기업의 당기 및 전기말의 요약재무정보는 다음과 같습니다.

<당 기>

(단위: 천원)

회사명	자산총액	부채총액	총수익	순이익
코아신용정보	6,441,287	1,521,766	10,138,941	(800,393)

<전 기>

(단위: 천원)

회사명	자산총액	부채총액	총수익	순이익
제이에이치씨아이에이엠씨(주)	4,914,240	1,392,841	160,833	(58,370)

## 15. 리스자산

15-1. 리스자산의 대부분은 국내외에서 구매된 산업기계설비등으로서 리스기간은 36개월 내지 104개월이며 리스자산에 대한 일반적 리스계약조건은 다음과 같습니다.

리스계약은 일반적으로 약정기간 중 취소불능이며, 리스기간의 만료시점에서는 리스이용자는 연결회사에 리스물건을 반환하거나 미리 약정된 금액으로 리스계약을 갱신또는 리스물건을 구입할 수 있습니다.

운용리스계약은 전액 차량운반구로서 리스기간은 36개월이며, 리스자산에 대한 일반적 리스계약조건은 리스기간의 만료시점에 리스이용자는 연결회사에 리스물건을 반환하는 조건입니다.

연결회사는 전체의 리스기간에 걸쳐 리스물건의 소유권을 가지며, 물건의 관리에 수반하는 위험을 분담하기 위하여 리스이용자의 부담으로 연결회사를 보험수익자로 하는 화재보험 및 동산종합보험 등에 가입하고 있습니다.

리스자산의 취득원가는 리스의 실행일에 확정되며, 동 취득원가는 원화부분과 외화부분으로 구성되어 있습니다. 리스로 산출을 위해 연결회사는 리스자산을 취득하기 위한 원화 및외화자금의 기준 이자율에 일정률의 마진을 가산한 율을 적용하고 있습니다.

15-2. 당기 및 전기말 현재 금융리스채권의 내역은 다음과 같습니다.

(단위: 천원)

구 분	당 기	전 기
금융리스채권	157,025	381,193
대손충당금	(905)	(1,492)
차감계 : 금융리스채권	156,120	379,701

15-3. 당기말 현재 리스계약에 따른 연도별 리스료 회수계획 및 리스채권 잔액은 다음과 같습니다.

(단위: 천원)

구 분	금융리스	운용리스
1년 이내	160,628	87,464
1년 초과 5년 이내	-	-
5년 초과	-	-
리스료합계	160,628	87,464
차감 : 미실현이자	(3,603)	(2,714)
리스채권	157,025	84,750

상기 리스거래와 관련하여 무보증잔존가치는 없습니다.

15-4. 연결회사는 리스료의 회수를 위한 담보로 리스자산 취득원가의 5% 범위내에서 리스이용자로부터 리스보증금을 받을 수 있습니다. 연결회사는 리스보증금에 대해 이자를 지급하지 아니하며 리스계약 종료시 동 금액을 반환하게 됩니다. 당기 및 전기말 현재 리스보증금은 85백만원 및 85백만원입니다.

## 16. 유형자산

16-1. 당기 및 전기 중 유형자산의 변동내역은 다음과 같습니다.

<당 기>

(단위: 천원)

구분	차량운반구	집기비품	임차시설개량권	운용리스자산	합계
취득금액:					
기초금액	159,932	1,219,661	251,180	185,589	1,816,362
취득금액	20,822	78,477	70,685	-	169,985
연결범위변동	(159,932)	(1,122,909)	(181,080)	-	(1,463,920)
처분금액	-	-	-	-	-
기말금액	20,822	175,230	140,785	185,589	522,426
감가상각누계액:					
기초금액	(89,275)	(1,159,036)	(138,815)	(81,195)	(1,468,321)
연결범위변동	121,262	1,121,597	141,753	-	1,384,612
처분금액	-	-	-	-	-
감가상각비	(34,589)	(34,424)	(52,784)	(46,397)	(168,194)
기말금액	(2,603)	(71,863)	(49,845)	(127,592)	(251,903)
장부금액					
기초금액	70,656	60,625	112,365	104,394	348,041
기말금액	18,220	103,367	90,939	57,996	270,523

<전 기>

(단위: 천 원)

구분	차량운반구	집기비품	임차시설개량권	운용리스자산	합계
취득금액:					
기초금액	201,718	1,265,691	196,728	185,589	1,849,726
취득금액	-	47,315	100,100	-	147,415
연결범위변동	1,463	2,290,603	47,513	-	2,339,579
처분금액	(41,787)	(339,653)	(45,648)	-	(427,087)
매각예정자산으로 대체	(1,463)	(2,044,296)	(47,513)	-	(2,093,272)
기말금액	159,932	1,219,661	251,180	185,589	1,816,362
감가상각누계액:					
기초금액	(71,640)	(1,214,176)	(121,773)	(34,798)	(1,442,387)
연결범위변동	(1,462)	(2,188,071)	(37,943)	-	(2,227,476)
처분금액	20,369	336,870	15,221	-	372,460
감가상각비	(38,005)	(44,483)	(33,237)	(46,397)	(162,122)
매각예정자산으로 대체	1,462	1,950,824	38,918	-	1,991,204
기말금액	(89,275)	(1,159,036)	(138,815)	(81,195)	(1,468,321)
장부금액					
기초금액	130,079	51,515	74,955	150,791	407,339
기말금액	70,656	60,625	112,365	104,394	348,041



## 17. 투자부동산

17-1. 당기 및 전기 중 투자부동산의 변동내역은 다음과 같습니다.

<당 기>

(단위: 천원)

구분	토지	합계
취득금액:		
기초금액	10,691,799	10,691,799
취득금액	-	-
처분금액	-	-
기말금액	10,691,799	10,691,799
감가상각누계액:		
기초금액	-	-
처분금액	-	-
감가상각비	-	-
기말금액	-	-
장부금액		
기초금액	10,691,799	10,691,799
기말금액	10,691,799	10,691,799

<전 기>

(단위: 천 원)

구분	토지	합계
취득금액:		
기초금액	10,691,799	10,691,799
취득금액	-	-
처분금액	-	-
기말금액	10,691,799	10,691,799
감가상각누계액:		
기초금액	-	-
처분금액	-	-
감가상각비	-	-
기말금액	-	-
장부금액		
기초금액	10,691,799	10,691,799
기말금액	10,691,799	10,691,799

17-2. 당기 및 전기 중 투자부동산에서 발생한 손익은 없습니다.

## 18. 무형자산

당기 및 전기 중 무형자산의 변동내역은 다음과 같습니다.

<당 기>

(단위: 천원)

구분	기초	취득	연결범위변동	처분	상각	손 상	기말
소프트웨어	53,828	2,090	(11,401)	-	(38,270)	-	6,247
건설중인자산	448,560	-	-	-	-	(448,560)	-
합 계	502,388	2,090	(11,401)	-	(38,270)	(448,560)	6,247

<전 기>

(단위: 천원)

구분	기초	취득	연결범위변동	처분	상각	매각예정대체	손 상	기말
영업권	291,184	4,927,504	-	-	-	(4,927,504)	(291,184)	-
산업재산권	-	-	699	-	(84)	(615)	-	-
소프트웨어	100,242	173,509	75,763	-	(79,871)	(215,815)	-	53,828
회원권	-	-	88,416	(70,416)	-	(18,000)	-	-
건설중인자산	640,800	-	-	-	-	-	(192,240)	448,560
합 계	1,032,227	5,101,013	164,878	(70,416)	(79,955)	(5,161,934)	(483,424)	502,388

## 19. 매출채권 및 기타수취채권

19-1. 당기 및 전기말 현재 매출채권의 내역은 다음과 같습니다.

(단위: 천원)

구 분	당 기	전 기
매출채권	-	1,242,268
(대손충당금)	-	(10,148)
합 계	-	1,232,120

19-2. 당기 및 전기말 현재 기타수취채권의 내역은 다음과 같습니다.

(단위: 천원)

구 분	당 기	전 기
단기대여금	-	1,256,894
미수금	971,417	980,131
(대손충당금-미수금)	(939,217)	(868,379)
미수수익	19,734,373	19,749,263
(대손충당금-미수수익)	(1,256,047)	(1,017,339)
퇴직연금운용자산	3,731	-
보증금	303,956	893,561
합 계	18,818,213	20,994,131

19-3. 당기 및 전기 중 매출채권 및 기타수취채권과 관련된 대손충당금의 변동내역은 다음과 같습니다.

<당 기>

(단위: 천원)

계정과목	구 분	기 초	충당금전입 (환입)액(주1)	연결범위변동	기 말
매출채권 대손충당금	12개월 기대신용손실 측정 대상	-	-	-	-
	전체기간 기대신용 손실 측정 대상	10,148	-	(10,148)	-
	신용이 손상된 금융자산	-	-	-	-
기타수취채권 대손충당금	12개월 기대신용손실 측정 대상	35	59	36	130
	전체기간 기대신용 손실 측정 대상	1,034,998	309,451	-	1,344,449
	신용이 손상된 금융자산	850,685	-	-	850,685
합 계		1,895,867	309,510	(10,112)	2,195,264

<전 기>

(단위: 천원)

구 분	기 초	충당금전입 (환입)액(주1)	제각 등	사업결합으로 인한 취득	매각예정자산으로 대체	기 말
매출채권 손충당금	257,011	(246,863)	-	-	-	10,148
기타수취채권 대손충당금	1,178,125	735,389	(5,132)	43,945	(66,609)	1,885,718

(주1) 중단영업으로 대체된 금액이 포함되어 있습니다.

20. 기타자산

20-1. 당기 및 전기말 현재 기타자산의 내역은 다음과 같습니다.

(단위: 천원)

구 분	당 기	전 기
선급금	327,250	268,420
선급비용	14,550	23,837
기타유동자산	95,547	668,525
(대손충당금)	(35,033)	(7,785)
기타투자자산	-	4,979
합 계	402,314	957,976

20-2. 당기 및 전기 중 기타자산과 관련된 대손충당금의 변동내역은 다음과 같습니다.

<당 기>

(단위: 천원)

구 분	기 초	충당금전입 (환입)액(주1)	제각 등	기 말
12개월 기대신용손실 측정 대상	-	-	-	-
전체기간 기대신용 손실 측정 대상	7,785	27,248	-	35,033
신용이 손상된 금융자산	-	-	-	-
계	7,785	27,248		35,033

<전 기>

(단위: 천원)

구 분	기 초	충당금전입 (환입)액(주1)	제각 등	사업결합으로 인한 취득	매각예정자산 으로 대체	기 말
기타자산 대손충당금	18,888	(11,559)			(2,644)	4,685

(주1) 중단영업으로 대체된 금액이 포함되어 있습니다.

21. 담보제공자산 등

21-1. 당기말 현재 연결회사의 채무를 위하여 담보로 제공되어 있는 자산은 다음과 같습니다.

(단위: 천원)

담보제공자산	담보권자	설정금액	관련채무(*)	채무금액
매도가능증권	동부증권	3,001,374	무기명식 무보증 이권부 사모사채	2,800,000
투자부동산		3,640,000		
투자부동산	신한은행	4,800,000	차입금	4,000,000
투자부동산	신한캐피탈	1,800,000	차입금	1,500,000
매입채권	현대커머셜	11,050,000	차입금	11,050,000
합 계		24,291,374		19,350,000

(\*) 주식 22 참조

21-2. 당기말 현재 연결회사가 타인으로부터 제공받은 보증의 내역은 다음과 같습니다.

(단위: 천원)

금융기관	보증내용	보증금액
서울보증보험	공탁보증	2,881,200

## 22. 차입금

22-1. 당기 및 전기말 현재 차입금의 내역은 다음과 같습니다.

(단위: 천원)

차입처	발행일	상환일	이자율	당 기	전 기
신한은행	2016-07-21	2019-07-21	4.20%	1,000,000	1,000,000
신한은행	2017-11-30	2019-11-30	3.70%	2,000,000	2,000,000
신한은행	2017-11-30	2019-11-30	4.20%	1,000,000	1,000,000
신한캐피탈	2016-07-21	2019-07-21	4.90%	1,500,000	1,500,000
현대커머셜	-	-	-	-	9,056,000
현대커머셜	2019-03-20	2021-03-20	4.00%	9,650,000	-
현대커머셜	2019-03-20	2021-03-20	4.50%	1,400,000	-
제이에이치씨아이에이엠씨(주)	-	-	-	-	553,000
계				16,550,000	15,109,000

22-2. 당기말 현재 차입금 상환스케줄은 다음과 같습니다.

(단위: 천원)

구분	금액
1년 이내	5,500,000
1~5년	11,050,000
5년 이후	-
계	16,550,000

22-3. 당기 및 전기말 현재 사채 내역은 다음과 같습니다.

(단위: 천원)

구 분	채권자	발행일	상환일	이자율	당 기	전 기
무기명식 무보증 이권부 사모사채	동부증권	2013-07-05	2018-07-05	5.50%	2,800,000	2,800,000
제1회 무기명식 이권부 무보증 사모전환사채	밸런서즈 외 9	2016-11-29	2019-11-29	2.00%(*1)	2,300,000	2,300,000
제2회 무기명식 이권부 무보증 사모전환사채	IBK투자증권	2017-03-03	2020-03-03	1.00%(*1)	1,710,000	3,420,000
제3회 무기명식 이권부 무보증 사모전환사채	(주)디앤디네트웍스	2018-05-28	2021-05-28	1.00%(*2)	1,700,000	-
전환권조정					(673,811)	(984,813)
상환할증금					779,459	837,287
장부가액					5,815,648	5,572,474
계					8,615,648	8,372,474

(\*1) 상기 이자율은 액면이자율이며 보장수익율은 6%입니다.

(\*2) 상기 이자율은 액면이자율이며 보장수익율은 5%입니다.

22-4. 당기말 현재 전환사채의 내용은 다음과 같습니다.

구 분	제1회 무기명식 이권부 무보증 사모전환사채	제2회 무기명식 이권부 무보증 사모전환사채	제3회 무기명식 이권부 무보증 사모전환사채
권면총액	2,300,000,000	1,710,000,000	1,700,000,000
이자지급시기 및 방법	발행일 이후 매1개월 마다 표면이율의 1/12 후급	발행일 이후 매3개월 마다 해당이자기간의 이자를 후급	발행일 이후 매3개월 마다 해당이자기간의 이자를 후급
상환방법	만기일시상환	만기일시상환	만기일시상환
발행주식수	사채권면액의 100%	사채권면액의 100%	사채권면액의 100%
행사기간	2017.11.29 ~ 2019.10.29	2018.3.3 ~ 2020.2.3	2019.5.28 ~ 2021.4.28
행사가격	500	500(*1)	500(*2)
보장수익률(%)	6.00%	6.00%	5.00%
조기상환청구권	발행일로부터 1년 이후 매 3개월이 되는 날 청구 가능	발행일로부터 1년 이후 매 3개월이 되는 날 청구 가능	발행일로부터 1년 이후 매 3개월이 되는 날 청구 가능

(\*1) 제2회 무기명식 이권부 무보증 사모전환사채 전환가액 조정

- 최초 전환가액 : 678원
- 1차 조정후 전환가액 : 617원(기준일 2017.06.05)
- 2차 조정후 전환가액 : 503원(기준일 2017.09.04)
- 3차 조정후 전환가액 : 500원(기준일 2018.06.03)
- 조정사유 : 시가하락 등으로 인한 조정
- 조정가액 적용일 : 2018년 6월 3일

(\*2) 제3회 무기명식 이권부 무보증 사모전환사채 전환가액 조정

- 최초 전환가액 : 505원
- 조정후 전환가액 : 500원(기준일 2018.08.28)
- 조정사유 : 시가하락 등으로 인한 조정
- 조정가액 적용일 : 2018년 8월 28일





## 23. 종업원급여

23-1. 당기 및 전기말 현재 확정급여제도의 퇴직급여와 관련하여 재무상태표에 인식한 금액은 다음과 같습니다.

(단위: 천원)

구분	당 기	전 기
적립형의무의 현재가치	559,544	299,007
사외적립자산의 공정가치	(559,544)	(235,621)
확정급여채무(자산)	-	63,386

23-2. 당기와 전기 중 확정급여채무의 현재가치 변동내역은 다음과 같습니다.

(단위: 천원)

구분	당 기	전 기
기초	299,007	35,723
당기근무원가	209,437	361,239
이자비용	993	28,459
관계사전입	-	471,754
연결범위변동	-	4,174,423
보험수리적 손익	158,867	26,112
급여지급액	(108,760)	(1,286,620)
매각예정대체	-	(3,512,082)
기말금액	559,544	299,007

23-3. 당기 및 전기말 현재 사외적립자산은 전액 예금으로 구성되어 있습니다.

23-4. 당기와 전기 중 사외적립자산 공정가치의 변동내역은 다음과 같습니다.

(단위: 천원)

구 분	당 기	전 기
기초	235,621	4,526
기대수익	126	21,485
보험수리적 손익(주1)	4,553	288
관계사전입	-	1,106,625
연결범위변동	-	2,852,246
사용자의 기여금	411,368	36,290
급여지급액	(88,391)	(1,256,547)
사외적립자산의 관리비용	-	-
계정재분류	(3,731)	-
매각예정대체	-	(2,529,293)
기말금액	559,544	235,621

23-5. 당기와 전기 중 손익으로 인식된 비용은 다음과 같습니다.

(단위: 천원)

구 분	당 기	전 기(주1)
당기근무원가	209,437	361,239
순확정급여부채의 순이자	867	6,973
과거근무원가	-	-
사외적립자산의 관리비용	-	-
합 계	210,304	368,212

(주1) 중단영업으로 대체된 금액이 포함되어 있습니다.

23-6. 당기말 현재 주요 보험수리적 가정의 변동에 따른 확정급여채무의 현재가치의 민감도분석 결과는 다음과 같습니다.

<임금상승률 변동>

(단위: 천원)

구 분	1.00%	2.00%	3.00%
확정급여채무의 현재가치	537,404	559,544	584,427

<할인률 변동>

(단위: 천원)

구 분	1.80%	2.80%	3.80%
확정급여채무의 현재가치	584,460	559,544	537,779

24. 기타지급채무

당기 및 전기말 현재 기타지급채무의 내역은 다음과 같습니다.

(단위: 천원)

구 분	당 기	전 기
미지급금	193,804	1,573,398
추심미반환	-	95,040
추심금	-	11,713
미지급비용	9,207,531	9,195,866
리스보증금	84,565	84,565
비지배지분부채	559,050	-
합 계	10,044,950	10,960,583

25. 기타부채

25-1. 당기 및 전기말 현재 기타부채의 내역은 다음과 같습니다.

(단위: 천원)

구 분	당 기	전 기
선수금	105,606	615,369
예수금	168,746	85,203
부가세예수금	-	212,086
기타충당부채	940,000	940,000
합 계	1,214,352	1,852,657

25-2. 당기 및 전기 중 충당부채의 변동내역은 다음과 같습니다.

<당 기>

(단위: 천원)

구 분	기 초	증 가	감 소	기 말
기타충당부채	940,000	-	-	940,000
합 계	940,000	-	-	940,000

<전 기>

(단위: 천원)

구 분	기 초	증 가	감 소	사업결합으로 인한 취득	매각예정자산 으로 대체	기 말
복구충당부채	-	707	-	254,062	(254,769)	-
기타충당부채	940,000	31,779	(31,422)	5,412,815	(5,413,172)	940,000
합 계	940,000	32,486	(31,422)	5,666,877	(5,667,941)	940,000

## 26. 자본금

26-1. 당기 및 전기말 현재 자본금의 내역은 다음과 같습니다.

(단위: 주, 원)

구 분	당 기	전 기
수권주식수	500,000,000	500,000,000
주당금액	500	500
발행주식수	99,184,408	97,204,408
자본금	49,592,204,000	48,602,204,000

26-2. 당기 중 지배기업의 주식수 및 자본금의 변동내역은 다음과 같습니다.

(단위 : 주, 원)

구 분	주식수	자본금
전기말	97,204,408	48,602,204,000
유상증자(*)	1,980,000	990,000,000
당기말	99,184,408	49,592,204,000

(\*) 지배기업은 2018년 9월 28일을 납입일로 한 제3자 배정 유상증자를 실시하였습니다. 동 유상증자로 인해 신규로 발행한 주식수는 1,980,000주이며(주당 발행가액 500원), 유상증자 가액은 990,000,000원입니다.

## 27. 기타불입자본

27-1. 당기 및 전기말 현재 기타불입자본의 내역은 다음과 같습니다.

(단위: 천원)

구 분	당 기	전 기
자본잉여금		
감자차익	7,998,298	7,998,298
주식발행초과금	259,693	265,412
전환권대가	770,877	697,707
기타자본잉여금	9,398	-
연결기타자본잉여금	2,275	2,275
자본잉여금 계	9,040,541	8,963,693
기타항목		
자기주식처분손실	(5,667,313)	(5,667,313)
연결기타자본조정	(529,720)	(537,955)
기타항목 합계	(6,197,033)	(6,205,268)

27-2. 당기 및 전기말 현재 자기주식은 없습니다.

## 28. 기타포괄손익누계액

당기 및 전기말 현재 기타포괄손익누계의 내역은 다음과 같습니다.

(단위: 천원)

구 분	당 기	전 기
매각예정자본	-	463
기타포괄손익-공정가치금융자산평가손익	(2,837,575)	-
해외사업환산손익	81,122	-
지분법자본변동	-	(25,055)
합 계	(2,756,453)	(24,591)

## 29. 이익잉여금

29-1. 당기 및 전기말 현재 이익잉여금의 구성내역은 다음과 같습니다.

(단위: 천원)

구 분	당 기	전 기
이익준비금	15,294,000	15,294,000
대손준비금	-	-
기업합리화적립금	334,000	334,000
미처분이익잉여금(미처리결손금)	(27,504,304)	(25,456,264)
합 계	(11,876,304)	(9,828,264)

### 29-2. 이익준비금

이익준비금은 법정준비금으로서 상법상, 자본금의 50%에 달할 때까지 매결산기에 금전에 의한 이익 배당액의 10% 이상을 이익준비금으로 적립하도록 규정되어 있으며, 이를 법정적립금으로 구분하고 있습니다. 동 이익준비금은 현금으로 배당할 수 없으며, 주주총회의 결의에 의하여 이월결손금의 보전과 자본전입에만 사용될 수 있습니다.

### 29-3. 대손준비금

지배기업은 한국채택국제회계기준의 발생손실 충당금이 감독목적상 요구되는 충당금 적립액(최소적립액)에 미달하는 경우, 그 차액을 대손준비금으로 설정하고 있습니다. 대손준비금은 이익잉여금계정에 포함되는 항목으로 대손준비금 설정으로 인하여 순자산 및 순이익에는 영향이 없으나 배당을 제한하여 자산 건전성이 훼손되는것을 방지하고 있습니다. 당기말 현재 지배기업은 한국채택국제회계기준의 발생손실 충당금이 감독목적상 요구되는 적립액을 초과하므로, 추가로 대손준비금을 설정하지 아니하였습니다.



30. 순이자수익

당기 및 전기 중 순이자수익의 내역은 다음과 같습니다.

(단위: 천원)

구 분		당 기	전 기
이자수익	원화금융리스이자수익	64,670	81,023
	증서대출이자수익	1,526,297	4,066,012
	제예금이자수익	179,354	86,680
	지연손해금이자수익	28,896	1,018,119
	기타이자수익	48,379	3,538,884
	소 계	1,847,597	8,790,718
이자비용	차입금이자	514,586	1,936,358
	사채이자	789,064	1,096,626
	기타이자비용	8,926	3,126,238
	소 계	1,312,576	6,159,222
순이자수익		535,022	2,631,496

### 31. 당기손익-공정가치금융자산 관련 손익

당기와 전기의 당기손익-공정가치금융상품 관련손익의 내역은 다음과 같습니다.

(단위: 천원)

구 분	당 기	전 기
단기매매금융자산평가이익	-	109,298
단기매매금융자산처분이익	-	880,993
당기손익-공정가치금융자산평가이익	142,906	-
당기손익-공정가치금융자산처분이익	880,975	-
소 계	1,023,881	990,290
단기매매금융자산평가손실	-	(29,723)
단기매매금융자산처분손실	-	(181,050)
당기손익-공정가치금융자산평가손실	(1,202,948)	-
당기손익-공정가치금융자산처분손실	(238,705)	-
소 계	(1,441,653)	(210,772)
합 계	(417,772)	779,518

### 32. 대여금및수취채권 관련 손익

당기 및 전기 중 대여금및수취채권과 관련손익의 내역은 다음과 같습니다.

(단위: 천원)

구 분	당 기	전 기
채권매각이익	-	4,763,345
채권환매손실	(12,108)	-
합 계	(12,108)	4,763,345

### 33. 금융상품자산 손상차손(환입)

당기 및 전기 중 금융상품자산 손상차손 및 손상차손환입의 내용은 다음과 같습니다.

(단위: 천원)

구 분		당 기	전 기
대출채권	금융상품자산손상차손	2,956,049	8,725,031
	금융상품자산손상차손환입	(740,513)	(4,542,037)
리스자산	금융상품자산손상차손	600	28,281
	금융상품자산손상차손환입	(28,186)	(29,940)
기타수취채권	금융상품자산손상차손	309,609	710,722
	금융상품자산손상차손환입	(99)	(3,092)
기타자산	금융상품자산손상차손	29,321	6,550
	금융상품자산손상차손환입	(2,073)	(3,450)
매도가능금융자산	금융상품자산손상차손	543	575,526
매출채권	금융상품자산손상차손환입	-	(246,863)
합 계		2,525,251	5,220,728

### 34. 일반관리비

당기 및 전기 중 일반관리비의 내역은 다음과 같습니다.

(단위: 천원)

구 분	당 기	전 기
급여	5,772,888	5,446,336
퇴직급여	474,165	399,631
복리후생비	717,952	686,484
여비교통비	139,133	202,873
소모품비	38,140	42,149
도서인쇄비	6,858	13,259
차량비	98,861	100,809
임차료	741,757	752,027
세금과공과	453,278	296,315
등기소송비	277,500	168,283
통신비	157,537	257,096
운반보관료	9,114	8,414
광고선전비	28,331	63,888
보험료	9,559	2,306
전산업무비	436,934	33,154
용역비	492,630	1,077,753
교육연수비	2,153	947
회의비	11,255	14,724
접대비	238,734	244,869
감가상각비	168,194	152,604
무형자산상각비	38,270	52,773
수선비	107	1,780
잡비	3,107	194
합 계	10,316,458	10,018,669

35. 기타영업외손익

당기 및 전기 중 기타영업외손익의 내역은 다음과 같습니다.

(단위: 천원)

구 분		당 기	전 기
기타영업외수익	유형자산처분이익	-	249
	위약금수익	4,000,000	1,680,000
	사채상환이익	78,387	-
	잡이익	47,441	207,062
	소 계	4,125,828	1,887,311
기타영업외비용	기부금	1,210	7,500
	유형자산처분손실	-	34,674
	무형자산손상차손	448,560	483,424
	기타영업외비용	30,022	-
	잡손실	9,804	9,482
	소 계	489,596	535,080
순기타영업외손익		3,636,232	1,352,231

36. 법인세비용

36-1. 당기 및 전기 중 법인세비용의 구성내역은 다음과 같습니다.

(단위: 천원)

구 분	당 기	전 기
법인세부담액	(275,782)	632,989
일시적차이등으로 인한 이연법인세변동액	237,406	(431,080)
자본에 직접 반영된 법인세	-	(145)
계속영업법인세비용	252,296	99,075
중단영업법인세비용	(290,673)	102,689

36-2. 당기 중 일시적차이 및 이연법인세자산(부채)의 증감내역은 다음과 같습니다.

(단위: 천원)

관련 계정과목	차감할(가산할) 일시적차이			이연법인세자산 (부채)	
	기초잔액	증(감)	기말잔액	기초잔액	기말잔액
기타충당부채	940,000	-	940,000	206,800	206,800
대손금	41,921,315	-	41,921,315	9,222,689	9,222,689
매도가능금융자산손상차손	2,356,125	-	2,356,125	518,348	518,348
무형자산	1,219,440	448,560	1,668,000	268,277	366,960
종속회사투자	1,714,749	-	1,714,749	377,245	377,245
공정가치금융자산	-	3,972,137	3,972,137	-	873,870
기타대출채권	-	5,524,266	5,524,266	-	1,215,339
퇴직급여충당부채	299,007	260,537	559,544	65,782	123,100
퇴직보험	(235,621)	(323,923)	(559,544)	(51,837)	(123,100)
대손충당금	8,318,712	(3,063,633)	5,255,079	1,830,117	1,156,117
미수수익	(19,713,958)	-	(19,713,958)	(4,337,071)	(4,337,071)
미지급연차수당	31,592	(3,212)	28,380	6,950	6,244
신기술금융자산손상차손	3,430,271	-	3,430,271	754,660	754,660
전환권조정	(984,813)	311,002	(673,811)	(216,659)	(148,238)
사채상환할증금	837,287	(57,828)	779,459	184,203	171,481
이월결손금	36,517,037	334,433	36,851,470	8,033,748	8,107,323
미수수익	(452)	452	-	(99)	-
대손충당금	-	-	-	-	-
지분법손실	647,322	(647,322)	-	142,411	-
부의지분법자본변동	61,986	(61,986)	-	13,637	-
매도가능증권감액손실	101,625	(101,625)	-	22,358	-
기타투자자산감액손실	15,300	(15,300)	-	3,366	-
퇴직급여충당부채	86,414	(86,414)	-	19,111	-
감가상각비	31,973	(31,973)	-	7,034	-
이월결손금	2,520,058	(2,520,058)	-	554,412	-
합 계	80,115,369	3,938,113	84,053,484	17,625,482	18,491,766
실현가능성이 낮아 인식하지 않은 이연법인세자산(부채)				17,316,894	18,491,766
인식한 이연법인세자산(부채)				305,588	-

이연법인세자산의 실현가능성은 회사의 성과, 전반적인 경제환경과 산업에 대한 전망, 향후예상수익, 세액공제와 이월결손금의 공제가능기간 등 다양한 요소들을 고려하여 평가합니다. 당기 및 전기말 현재 지배기업은 이월결손금 및 일시적차이에 대해서 실현가능성이 불확실하여 이연법인세자산을 인식하지 않았습니다.

36-3. 당기말 현재 이연법인세자산으로 인식되지 않은 세무상결손금 및 미사용세액공제의 만료시기는 다음과 같습니다.

(단위: 천원)

구 분	세무상결손금	이월세액공제
1년 이내	-	-
1~2년	-	-
2~3년	-	-
3년 초과	36,851,470	-
합 계	36,851,470	-

### 37. 주당손익

37-1. 기본주당손익의 산정내역은 다음과 같습니다.

#### ① 기본주당손익

(단위: 주,원)

구 분	당 기	전 기
지배기업지분순이익(손실)	(3,668,974,027)	(865,285,060)
가중평균유통주식수	98,207,970	86,324,268
기본주당순이익(손실)	(37)	(10)

② 가중평균유통보통주식수 계산 내역  
 당기 가중평균유통보통주식수 산정내역은 다음과 같습니다.

구분	주식수(주)	일수	가중평균
기초발행주식수	97,204,408	365	35,479,608,920
유상증자	1,980,000	185	366,300,000
합 계			35,845,908,920
가중평균 유통보통주식수			98,207,970

37-2. 당기 중에는 반회석효과로 회석주당순이익을 계산할 때 고려하지 않았지만 앞으로 회석효과가 발생할 가능성이 있는 잠재적보통주의 내역은 다음과 같습니다.

구 분	청구기간	발행될 보통주식수
전환권	2017-11-29 ~ 2019-10-29	4,600,000
전환권	2018-03-03 ~ 2020-02-03	3,420,000
전환권	2019-05-28 ~ 2021-04-28	3,400,000
계		11,420,000

37-3. 기본주당계속영업손익의 산정내역은 다음과 같습니다.

(단위: 천원)

구 분	당 기	전 기
지배기업지분계속영업순이익(손실)	(4,369,068,529)	289,282,540
가중평균유통주식수	98,207,970	86,324,268
기본주당계속영업순이익(손실)	(44)	3

37-3. 기본주당중단영업손익의 산정내역은 다음과 같습니다.

(단위: 천원)

구 분	당 기	전 기
지배기업지분중단영업순이익(손실)	700,094,502	(1,154,567,600)
가중평균유통주식수	98,207,970	86,324,268
기본주당중단영업순이익(손실)	7	(13)



### 38. 우발채무와 약정사항

당기말 현재 연결회사가 제소하거나 피소된 소송사건의 내용은 다음과 같습니다. 현재로서는 동 소송의 전망을 예측할 수 없으므로, 이러한 소송사건의 불확실성은 보고기간 종료일 현재 연결회사의 연결재무제표에 반영되어 있지 않습니다.

(단위: 천원)

구 분	당 기		전 기	
	제소	피소	제소	피소
사건 수	7건	1건	7건	2건
소송금액	5,474,748	114,296	13,765,346	1,020,000

### 39. 특수관계자 거래

39-1. 당기말 현재 연결회사와 특수관계에 있는 회사 내역은 다음과 같습니다.

회 사 명	구 분
제이디글로벌에셋조합	최대주주
코아신용정보(주)	관계회사
제이에이치씨아이에이엠씨(주)	기타특수관계자

39-2. 당기 및 전기 중 특수관계자와의 주요 거래내역은 다음과 같습니다.

(단위: 천원)

회사명	당 기		전 기	
	수익	비용	수익	비용
제이에이치씨아이에이엠씨(주)	-	-	-	16,571
계	-	-	-	16,571

39-3. 당기 및 전기 중 특수관계자와의 주요 자금거래내역은 다음과 같습니다.

(단위: 천원)

회사명	당 기		전 기		
	차입	상환	유상증자	차입	상환
제이디글로벌에셋조합	-	-	-	-	-
제이에이치씨아이에이엠씨(주)	583	553,583	-	553,000	340,000
계	583	553,583	-	553,000	340,000

39-4. 당기 및 전기말 현재 특수관계자와의 거래로 인한 주요 채권과 채무의 내역은 다음과 같습니다.

(단위: 천원)

회사명	당 기		전 기	
	채권	채무	채권	채무
제이에이치씨아이에이엠씨(주)	-	-	-	553,000
계	-	-	-	553,000

39-5. 당기 및 전기 중 연결회사의 주요 경영진에 대한 보상내역은 다음과 같습니다.

(단위: 천원)

구 분	당 기	전 기(*)
급 여	636,337	1,207,202
퇴직급여	201,311	25,838
합 계	837,648	1,233,041

(\*) 중단영업으로 대체된 금액이 포함되어 있습니다.

40. 현금흐름표

현금흐름표의 현금및현금성자산은 취득일로부터 3개월 이내에 만기가 도래하는 항목으로구성되어 있으며, 당기 및 전기말 현재 세부내역은 다음과 같습니다.

(단위: 천원)

구 분	당 기	전 기
현금	5,788	573
현금성자산		
- 보통예금	3,866,467	7,011,252
- 당좌예금	-	-
- 수탁계좌예치금	218,967	-
현금및현금성자산 합계	4,091,223	7,011,825

#### 41. 사업결합

(1) 전기 중 발생한 사업결합의 내역은 다음과 같습니다.

구 분	내 용
피인수회사명	와이티홀딩스대부(주)와 그 종속기업외 2개 종속기업
업종	신용대출사업 및 부실채권매입 관리업

(2) 전기 중 발생한 사업결합의 이전대가의 공정가치는 다음과 같습니다.

(단위: 천원)

구 분	와이티홀딩스대부(주) 외 2개 종속기업
현금	11,000,000

(3) 전기 중 발생한 사업결합으로 인한 순현금유출은 다음과 같습니다.

(단위: 천원)

구 분	와이티홀딩스대부(주) 외 2개 종속기업
현금으로 지급한 대가	11,000,000
차감: 당기 이전 지급한 현금 및 현금성자산	(7,700,000)
차감: 취득한 현금 및 현금성자산	(1,549,151)
차감계	1,750,849

(4) 전기에 발생한 사업결합으로 인하여 취득일에 취득한 자산과 인수한 부채의 공정가치 및 비지배지분의 공정가치는 다음과 같습니다.

(단위: 천원)

구 분	와이티홀딩스대부(주) 외 2개 종속기업
식별가능한 자산의 공정가치	73,063,481
현금및현금성자산	1,549,151
예치금	11,150
기타수취채권	2,675,175
매도가능금융자산	37,670
대출채권	57,414,940
유형자산	112,103
무형자산	164,878
당기법인세자산	20,829
이연법인세자산	5,429,099
기타자산	5,648,486
식별가능한 부채의 공정가치	(64,734,603)
차입부채	(48,960,000)
확정급여부채	(1,322,177)
기타지급채무	(8,126,612)
기타부채	(6,325,814)
식별가능한 순자산 공정가치 합계	8,328,878
비지배지분	(2,256,382)
영업권	4,927,504
합 계	11,000,000

(5) 전기에 취득한 와이티홀딩스대부(주)의 종속기업인 메이슨에프앤아이대부(주) 대한 비지배지분 (10%)은 피취득자의 식별가능한 순자산 중 비지배지분의 비례적지분으로 측정하였으며 그 금액은 2,256,382천원입니다.

## 42. 매각예정비유동자산

지배기업은 전기중 종속기업투자주식에 대한 매각을 계획하여 매각예정비유동자산으로 분류하였으며, 2018년 10월 12일 이사회 결의를 통하여 보유하고 있는 와이티홀딩스대부(주)의 주식 전량을 매각하는 계약을 체결하였습니다. 동 계약에 따른 처분금액은 100억원이며, 2018년 10월 31일 처분을 완료하였습니다.

전기말 현재 매각예정으로 분류된 주요 자산, 부채 및 자본의 내역은 다음과 같습니다.

(단위: 천원)

구 분	전 기
자산	
현금및현금성자산	4,760,833
예치금	1,003,000
기타수취채권	2,306,880
매도가능금융자산	10,355
당기손익-공정가치금융자산	-
대출채권	51,444,015
유형자산	102,067
무형자산	5,161,934
이연법인세자산	5,950,791
기타자산	5,373,068
계	76,112,943
부채	
차입부채	(44,680,000)
확정급여채무	(982,789)
기타지급채무	(8,465,335)
기타부채	(6,123,102)
당기법인세부채	(603,697)
계	(60,854,924)
자본	
매도가능금융자산평가손익	(463)
계	(463)

43. 중단영업

연결회사는 당기 중 처분한 와이티홀딩스대부(주)의 지분과 관련된 사업부문을 중단영업으로 분류하였습니다.

(1) 중단영업손익의 주요 내용

(단위: 천원)

구 분	금 액
영업수익	13,001,369
영업비용	(17,578,082)
영업이익(손실)	(4,576,713)
기타영업외손익	4,891,990
법인세비용	(291,338)
중단영업이익(손실)	606,616

#### 44. 기업회계기준서 제1109호 '금융상품'의 적용

연결회사는 2015년 9월 25일 제정된 기업회계기준서 제1109호 '금융상품'을 2018년 1월 1일 이후 최초로 시작되는 회계연도부터 적용하고 있습니다. 최초 적용일 현재 동 기준서의 적용이 연결회사의 연결재무상태표에 미치는 영향은 다음과 같습니다.

##### (1) 최초 적용일 현재 금융자산의 측정 범주와 종류

(단위: 천원)

분류			장부금액(*1)	
계정과목	전기말 (제1039호)	당기초 (제1109호)	전기말 (제1039호)	당기초 (제1109호)
현금및현금성자산	현금및현금성자산	상각후원가 측정 금융자산	5,975,791	5,975,791
단기매매증권(지분증권)	당기손익인식금융자산	당기손익-공정가치 측정 금융자산	519,648	519,648
매도가능금융자산(지분증권)	매도가능금융자산	기타포괄손익-공정가치측정금융자산	4,241,270	4,241,270
매도가능금융자산(지분증권)	매도가능금융자산	당기손익-공정가치 측정 금융자산	24,675	24,675
매도가능금융자산(채무증권)	매도가능금융자산	당기손익-공정가치 측정 금융자산	1,499,990	1,499,990
기타투자자산	기타수취채권	당기손익-공정가치 측정 금융자산	4,979	4,979
대출채권	대여금및수취채권	상각후원가 측정 금융자산	24,978,141	24,978,141
기타수취채권	대여금및수취채권	상각후원가 측정 금융자산	21,191,143	21,191,143
합계			58,435,637	58,435,637

(\*1) 대손충당금 차감 전 기준으로 작성되었습니다.

(\*2) 매각예정금융자산으로 분류된 자산은 제외하였습니다.

##### (2) 최초 적용일 현재 금융부채의 측정 범주와 종류

연결회사의 금융부채는 모두 상각후원가 측정 항목에 해당되며 기업회계기준서 제1109호 도입에 따른 변경사항은 없습니다.

##### (3) 최초 적용일 현재 금융상품의 재분류

최초 적용일 현재 당기손익-공정가치 측정 금융자산(부채) 범주에서 상각후원가 측정 금융자산(부채) 또는 기타포괄손익-공정가치 측정 금융자산(부채)으로 재분류된 금융상품은 없습니다. 또한 상각후원가 측정 금융자산(부채) 이외의 범주에서 상각후원가 측정 금융자산(부채)으로 후속 측정을 변경한 금융상품은 없습니다.



(4) 최초 적용일 현재 대손충당금(충당부채) 조정 내역

(단위: 천원)

계정과목(*1)	전기말 (제1039호)	당기초 (제1109호)	증감	재분류(*2)
대출채권	6,900,622	1,519,177	1,043,844	4,579,371
금융리스채권	1,492	1,492	-	-
기타수취채권	1,885,755	1,885,755	-	-
기타자산	7,785	7,785	-	-
합계	8,795,654	3,414,209	1,043,844	4,579,371

(\*1) 매각예정자산으로 분류된 자산은 제외하였습니다.

(\*2) 취득시 신용이 손상되어 있는 금융자산으로 신용조정 유효이자율을 적용한 장부금액에 반영하였습니다.

(5) 최초 적용일 현재 자본항목에 미치는 영향

1) 기타포괄손익 영향

(단위: 천원)

구분	금액
전기말(제1039호)	463
매도가능금융자산에서 당기손익-공정가치 측정 금융자산으로 후속 측정 범주의 변경	(937,567)
법인세효과	206,163
당기초(제1109호)	(730,941)

2) 결손금 영향

(단위: 천원)

구분	금액
전기말(제1039호)	9,300,123
매도가능금융자산에서 당기손익-공정가치 측정 금융자산으로 후속 측정 범주의 변경	(730,941)
상각후원가 측정 금융자산에 대한 기대신용손실의 감소	(1,043,844)
당기초(제1109호)	7,525,338

## 4. 재무제표

### 재무상태표

제30(당)기 2019년 3월 31일 현재

제29(전)기 2018년 3월 31일 현재

메이슨캐피탈 주식회사

(단위 : 원)

과목	주식	제30(당)기말		제29(전)기말	
자 산					
현금및현금성자산	4,5,6,8,10,39	3,756,128,803		5,975,790,808	
기타수취채권	4,5,6,19,38,41	18,805,396,660		19,305,388,510	
당기손익인식금융자산	4,5,6,11,41	-		519,647,500	
매도가능금융자산	4,5,6,12,21,41	-		5,765,935,377	
당기손익-공정가치금융자산	4,5,6,11,41	3,573,023,969		-	
기타포괄손익-공정가치금융자산	4,5,6,12,21,41	2,134,636,498		-	
대출채권	4,5,6,13,21,41	30,197,955,114		19,072,040,556	
종속기업및관계기업투자	14	3,487,515,479		2,263,680,000	
금융리스채권	4,5,6,15	156,119,818		379,701,431	
유형자산	16	151,012,429		236,507,713	
무형자산	18	6,247,095		454,785,542	
투자부동산	17,21	10,691,798,720		10,691,798,720	
매각예정비유동자산	40	-		11,000,000,000	
당기법인세자산	35	7,365,625		-	
기타자산	20,38	394,373,614		912,674,488	
자 산 총 계			73,361,573,824		76,577,950,645
부 채					
차입부채	4,5,6,22	25,165,648,157		22,928,473,528	
확정급여채무	23	-		63,386,030	
기타지급채무	4,5,6,24	9,442,113,868		9,372,333,057	
기타부채	25	1,055,720,390		1,617,571,933	
부 채 총 계			35,663,482,415		33,981,764,548
자 본					
자본금	26	49,592,204,000		48,602,204,000	
기타불입자본	27	3,370,952,697		3,294,104,683	
기타포괄손익누계액	27	(2,837,574,705)		-	
이익잉여금	28,41	(12,427,490,583)		(9,300,122,586)	
자 본 총 계			37,698,091,409		42,596,186,097
부채와 자본총계			73,361,573,824		76,577,950,645

별첨 재무제표에 대한 주석 참조

## 포 괄 손 익 계 산 서

제30(당)기 2018년 4월 1일부터 2019년 3월 31일까지

제29(전)기 2017년 4월 1일부터 2018년 3월 31일까지

메이슨캐피탈 주식회사

(단위 : 원)

과 목	주식	제30(당)기		제29(전)기	
I. 영업손익			(6,984,288,736)		(1,117,850,763)
1. 영업수익		3,294,503,585		19,142,058,515	
이자수익	29	1,490,067,999		8,763,546,051	
수수료수익		2,260,000		29,083,528	
배당금수익		7,423,830		4,600,000	
당기손익-공정가치금융상품관련 수익	30	1,023,880,667		-	
당기손익인식금융상품관련 수익	30	-		990,290,154	
매도가능금융상품관련 수익		-		12,675,000	
대여금및수취채권관련 수익	31	-		4,763,345,472	
금융상품자산손상차손 환입	32	770,871,089		4,578,518,310	
2. 영업비용		(10,278,792,321)		(20,259,909,278)	
이자비용	29	1,293,639,002		6,120,162,430	
수수료비용		24,839,873		29,138,837	
당기손익-공정가치금융상품관련 비용	30	1,441,653,120		-	
당기손익인식금융상품관련 비용	30	-		210,772,383	
대여금및수취채권관련 비용		12,107,614		-	
금융상품자산손상차손	32	3,274,708,437		10,045,591,986	
일반관리비	33,38	4,231,844,275		3,854,243,642	
II. 영업외손익			2,236,449,885		1,653,296,096
1. 종속기업 및 관계기업 지분관련 손익	14	(436,482,021)		-	
2. 기타영업외손익	34	2,672,931,906		1,653,296,096	
III. 법인세차감전순이익(손실)			(4,747,838,851)		535,445,333
IV. 법인세비용	35		-		-
V. 당기순이익(손실)			(4,747,838,851)		535,445,333
VI. 기타포괄손익			(2,260,948,098)		(25,824,297)
1. 후속적으로 당기손익으로 재분류되지 않는 항목		(2,260,948,098)		(25,824,297)	
보험수리적손익	23	(154,314,219)		(25,824,297)	
기타포괄손익-공정가치금융자산평가손익		(2,106,633,879)		-	
2. 후속적으로 당기손익으로 재분류될 수 있는 항목		-		-	
VII. 당기총포괄이익(손실)			(7,008,786,949)		509,621,036
VIII. 주당이익(손실)	36				
1. 기본주당이익(손실)			(48)		6
2. 희석주당이익(손실)			(48)		6

별첨 재무제표에 대한 주석 참조

# 자 본 변 동 표

제30(당)기 2018년 4월 1일부터 2019년 3월 31일까지

제29(전)기 2017년 4월 1일부터 2018년 3월 31일까지

메이슨캐피탈 주식회사

(단위 : 원)

과 목	자 본 금	기타불입자본					기타포괄손익	이 익 잉여금	총 계
		주식발행 초과금	감자차익	전환권 대가	주식할인 발행차금	자기주식 처분손실	기타포괄손익- 공정가치 금융자산평가 손익		
2017.04.01 (전기초)	40,223,874,000	-	7,998,297,921	1,360,427,100	(121,404,420)	(5,667,312,935)	-	(9,809,743,622)	33,984,138,044
총 포괄손실:									
(1) 당기순이익(손실)	-	-	-	-	-	-	-	535,445,333	535,445,333
(2) 기타포괄손익									
1. 보험수리적손익	-	-	-	-	-	-	-	(25,824,297)	(25,824,297)
소유주와의 거래 등:									
(1) 유상증자	3,000,000,000	-	-	-	(16,179,200)	-	-	-	2,983,820,800
(2) 전환사채 전환	5,378,330,000	265,412,217	-	(662,719,620)	137,583,620	-	-	-	5,118,606,217
2018.03.31 (전기말)	48,602,204,000	265,412,217	7,998,297,921	697,707,480	-	(5,667,312,935)	-	(9,300,122,586)	42,596,186,097
2018.04.01 (당기초)	48,602,204,000	265,412,217	7,998,297,921	697,707,480	-	(5,667,312,935)	-	(9,300,122,586)	42,596,186,097
기준서변경효과	-	-	-	-	-	-	(730,940,826)	1,774,785,073	1,043,844,247
총 포괄손실:									
(1) 당기순이익(손실)	-	-	-	-	-	-	-	(4,747,838,851)	(4,747,838,851)
(2) 기타포괄손익									
1. 보험수리적손익	-	-	-	-	-	-	-	(154,314,219)	(154,314,219)
2. 기타포괄손익-공정가치 금융자산평가손익	-	-	-	-	-	-	(2,106,633,879)	-	(2,106,633,879)
소유주와의 거래 등:									
(1) 유상증자	990,000,000	(5,719,520)	-	-	-	-	-	-	984,280,480
(2) 전환사채 발행	-	-	-	280,231,400	-	-	-	-	280,231,400
(3) 전환사채 상환	-	-	-	(197,663,866)	-	-	-	-	(197,663,866)
2019.03.31 (당기말)	49,592,204,000	259,692,697	7,998,297,921	780,275,014	-	(5,667,312,935)	(2,837,574,705)	(12,427,490,583)	37,698,091,409

별첨 재무제표에 대한 주석 참조

## 현 금 흐 릐 표

제30(당)기 2018년 4월 1일부터 2019년 3월 31일까지

제29(전)기 2017년 4월 1일부터 2018년 3월 31일까지

메이슨캐피탈 주식회사

(단위 : 원)

과목	제30(당)기		제29(전)기	
I. 영업활동현금흐름		(11,984,395,287)		(1,901,900,271)
1. 영업에서 창출된 현금	(12,722,442,916)		(4,325,917,989)	
(1) 당기순이익(손실)	(4,747,838,851)		535,445,333	
(2) 손익조정항목	4,835,862,102		(2,477,319,824)	
당기손익-공정가치금융자산관련 손익	417,772,453		-	
당기손익인식금융상품관련 손익	-		(779,517,771)	
매도가능금융상품관련 손익	-		(12,675,000)	
대여금및수취채권관련 손익	12,107,614		(4,763,345,472)	
금융상품자산손상관련 손익	2,503,837,348		5,467,073,676	
이자수익	(1,490,067,999)		(8,763,546,051)	
이자비용	1,293,639,002		6,120,162,430	
배당금수익	(7,423,830)		(4,600,000)	
퇴직급여	210,304,458		52,830,443	
감가상각비	86,969,284		78,591,092	
무형자산상각비	2,068,447		132,458	
유형자산처분손실	-		30,645,321	
무형자산손상차손	448,560,000		192,240,000	
종속기업투자처분손실	436,482,021		-	
사채상환이익	(78,386,696)		-	
매각예정자산손상차손	1,000,000,000		-	
잡이익	-		(95,310,950)	
(3) 자산 및 부채의 증감	(12,810,466,167)		(2,384,043,498)	
단기매대금융자산의 감소	-		762,873,871	
대출채권의 증가	(12,288,843,512)		(3,544,736,695)	
리스자산의 감소	251,168,163		232,826,158	
미수금의 증가	(13,635,183)		(191,712,081)	
선급비용의 증가	(279,672)		(5,989,557)	
기타보증금의 감소(증가)	215,447,000		64,995,000	
기타유동자산의 감소(증가)	(51,764,823)		(649,941,475)	
기타투자자산의 감소	-		25,801,828	
미지급금의 증가	71,029,551		13,207,572	
선수금의 증가(감소)	(509,763,149)		507,051,769	
예수금의 증가(감소)	(52,088,394)		51,635,382	
미지급비용의 증가	-		396,410,052	
퇴직금의 지급	(20,368,341)		(26,569,914)	
사외적립자산의 증가	(411,367,807)		(19,895,408)	
2. 이자의 수취		1,482,469,578		5,250,821,283
3. 이자의 지급		(744,480,154)		(2,831,403,565)
4. 배당금의 수취		7,423,830		4,600,000
5. 법인세의 환급		(7,365,625)		-

II. 투자활동현금흐름		6,932,731,531		29,188,381,755
1. 투자활동으로 인한 현금유입액	24,590,758,031		34,044,280,175	
장기금융자산의 감소	11,500,000,000		-	
당기손익-공정가치금융자산의 감소	3,090,758,031		-	
매도가능금융자산의 처분	-		13,000,000	
대출채권의 처분	-		33,938,970,175	
매각예정자산의 처분	10,000,000,000		-	
임차보증금의 감소	-		92,310,000	
2. 투자활동으로 인한 현금유출액	(17,658,026,500)		(4,855,898,420)	
장기금융자산의 증가	11,500,000,000		-	
당기손익-공정가치금융자산의 증가	5,032,262,500		-	
선급금의 증가	-		125,125,000	
매도가능금융자산의 취득	-		1,192,000,000	
종속기업투자주식의 증가	1,122,200,000		3,300,000,000	
유형자산의 취득	1,474,000		147,415,420	
무형자산의 취득	2,090,000		6,358,000	
임차보증금의 증가	-		85,000,000	
III. 재무활동현금흐름		2,832,001,751		(23,774,179,200)
1. 재무활동으로 인한 현금유입액	16,234,280,480		54,164,820,800	
차입금의 증가	13,550,000,000		51,181,000,000	
유상증자	984,280,480		2,983,820,800	
사채의 발행	1,700,000,000		-	
2. 재무활동으로 인한 현금유출액	(13,402,278,729)		(77,939,000,000)	
장기차입금의 상환	11,556,000,000		76,839,000,000	
사채의 상환	1,846,278,729		1,100,000,000	
IV. 현금의 증가(감소)		(2,219,662,005)		3,512,302,284
V. 기초의 현금		5,975,790,808		2,463,488,524
VI. 기말의 현금		3,756,128,803		5,975,790,808

별첨 재무제표에 대한 주석 참조

## 5. 재무제표 주석

제30(당)기 2018년 4월 1일부터 2019년 3월 31일까지

제29(전)기 2017년 4월 1일부터 2018년 3월 31일까지

메이슨캐피탈 주식회사

### 1. 회사의 개요

메이슨캐피탈 주식회사(이하 "회사"라 함)는 1989년 9월 1일에 설립되어 여신전문금융업법에 의한 시설대여업 및 신기술사업금융업 등을 주요사업으로 영위하고 있습니다.

회사는 전북 전주시 완산구 기린대로 213 전주대우빌딩 13층에 소재하고 있습니다. 한편, 회사는 2016년 6월 29일자로 상호를 씨엑스씨종합캐피탈 주식회사에서 메이슨캐피탈 주식회사로 변경하였습니다.

한편, 회사는 2017년 8월 23일 상장적격성 실질심사 대상으로 결정되어 2017년 9월 13일 개선계획서를 제출하였으며, 2017년 10월 18일 기업심사위원회의 심의결과를 반영하여, 기업의 계속성 및 경영의 투명성 등을 종합적으로 고려할 때 회사는 코스닥시장상장규정 제38조 제2항 제5호의 상장폐지기준에 해당하지 않는 것으로 결정되었습니다.

회사는 1996년 8월에 주식을 코스닥시장에 상장하였으며, 당기말 현재 회사의 주요 주주의 구성내역은 다음과 같습니다.

주 주 명	소 유 주 식 수(주)	지 분 율
제이디글로벌에셋조합	16,000,000	16.13%
주식회사 디케이알인베스트먼트	13,709,000	13.82%
기타	69,475,408	70.05%
계	99,184,408	100.00%

## 2. 재무제표 작성기준

회사의 재무제표는 한국채택국제회계기준에 따라 작성되었습니다. 한국채택국제회계기준은 국제회계기준위원회("IASB")가 발표한 기준서와 해석서 중 대한민국이 채택한 내용을 의미합니다.

한국채택국제회계기준은 재무제표 작성시 중요한 회계추정의 사용을 허용하고 있으며, 회계정책을 적용함에 있어 경영진의 판단을 요구하고 있습니다.

비교표시된 전기재무제표의 일부 계정과목은 당기 재무제표와의 비교를 보다 용이하게 하기 위하여 당기 재무제표의 표시방법에 따라 재분류되었습니다. 이러한 재분류는 재무제표일 현재의 순자산가액과 관련 회계기간의 손익에 영향을 미치지 아니합니다.

회사의 재무제표는 2019년 6월 19일자 이사회에서 승인되었으며, 2019년 6월 27일자 주주총회에서 최종 승인될 예정입니다.

### 가. 회사가 채택한 제·개정 기준서

회사는 2018년 4월 1일로 개시하는 회계기간부터 다음의 제·개정 기준서를 신규로 적용하였습니다.

#### - 기업회계기준서 제1109호 '금융상품'

회사는 2015년 9월 25일 제정된 기업회계기준서 제1109호 '금융상품'을 2018년 4월 1일 이후 최초로 시작되는 회계연도부터 적용하고 있습니다. 동 기준서는 기업회계기준서 제1039호 '금융상품: 인식과 측정'을 대체하였습니다.

기업회계기준서 제1109호는 소급 적용함이 원칙이나, 금융상품의 분류측정, 손상의 경우 비교정보 제작성을 면제하는 등 일부 예외조항을 두고 있고, 위험회피회계의 경우 옵션의 시간가치 회계처리 등 일부 예외조항을 제외하고는 전진적으로 적용합니다.

기업회계기준서 제1109호는 금융자산의 관리를 위한 사업모형과 금융자산의 계약상현금흐름 특성에 근거한 금융자산의 분류와 측정, 기대신용손실에 기초한 금융상품의 손상모형, 위험회피회계 적용조건을 충족하는 위험회피대상항목과 위험회피수단의 확대 또는 위험회피효과 평가방법의 변경 등을 주요 특징으로 합니다.

#### ① 금융자산의 분류 및 측정

기업회계기준서 제1109호는 금융자산의 관리를 위한 사업모형과 금융자산의 계약상현금흐름 특성에 근거한 금융자산의 분류와 측정, 기대신용손실에 기초한 금융상품의 손상모형, 위험회피회계 적용조건을 충족하는 위험회피대상항목과 위험회피수단의 확대 또는 위험회피효과 평가방법의 변경 등을 주요 특징으로 합니다.

사업모형	계약상 현금흐름 특성	
	원금과 이자만으로 구성	그 외의 경우
계약상 현금흐름 수취 목적	상각후원가 측정(*1)	당기손익-공정가치 측정(*2)
계약상 현금흐름 수취 및 매도 목적	기타포괄손익-공정가치 측정(*1)	
매도 목적, 기타	당기손익-공정가치 측정	



(\*1) 회계불일치를 제거하거나 감소시키기 위하여 최초 인식시점에 당기손익-공정가치 측정 항목으로 지정하는 취소불가능한 선택을 할 수 있습니다.

(\*2) 단기매매목적이 아닌 지분증권의 경우 최초 인식시점에 기타포괄손익-공정가치 측정 항목으로 지정하는 취소불가능한 선택을 할 수 있고, 이 경우 동 포괄손익은 후속적으로 당기손익으로 재분류(recycling)되지 않습니다.

## ② 금융부채의 분류 및 측정

회사는 기업회계기준서 제1109호에 따라 당기손익-공정가치 측정 항목으로 지정한 금융부채의 공정가치 변동 중 해당 금융부채의 신용위험 변동으로 인한 부분은 당기손익이 아닌 기타포괄손익으로 표시하고, 동 기타포괄손익은 후속적으로 당기손익으로 재순환하지 않습니다. 다만, 금융부채의 신용위험 변동에 따른 공정가치 변동을 기타포괄손익으로 인식하면 회계불일치가 발생하거나 확대될 경우에는 해당 공정가치 변동을 당기손익으로 인식합니다.

## ③ 손상: 금융자산과 계약자산

기업회계기준서 제1039호에서는 발생손실모형(incurred loss model)에 따라 손상발생의 객관적 증거가 있는 경우에만 손상을 인식하였지만, 기업회계기준서 제 1109호에서는 상각후원가 또는 기타포괄손익-공정가치로 측정하는 채무상품, 리스채권, 대출약정, 금융보증계약에 대하여 기대신용손실모형(expected credit loss impairment model)에 따라 손상을 인식합니다.

기업회계기준서 제1109호에서는 금융자산 최초 인식 후 신용위험의 증가 정도에 따라 아래 표와 같이 3단계로 구분하여 12개월 기대신용손실이나 전체기간 기대신용손실에 해당하는 금액으로 손실충당금을 측정하도록 하고 있습니다.

구분		손실충당금
Stage 1	최초 인식 후 신용위험이 유의적으로 증가하지 않은 경우(*1)	12개월 기대신용손실: 보고기간 말 이후 12개월 내에 발생 가능한 금융상품의 채무불이행 사건으로 인한 기대신용손실
Stage 2	최초 인식 후 신용위험이 유의적으로 증가한 경우	전체기간 기대신용손실: 기대존속기간에 발생할 수 있는 모든 채무불이행 사건으로 인한 기대신용손실
Stage 3	신용이 손상된 경우	

(\*1) 채무증권에 한하여, 보고기간 말 신용위험이 낮은 경우에는 신용위험이 유의적으로 증가하지 않은 것으로 간주합니다.

한편, 기업회계기준서 제1109호에서는 최초 인식 시점에 신용이 손상된 금융자산은 최초 인식 후 전체기간 기대신용손실의 누적변동분만을 손실충당금으로 계상합니다.

## ④ 위험회피회계

기업회계기준서 제1109호에서는 기업회계기준서 제1039호에서 정한 위험회피회계의 체계(mechanics of hedge accounting : 공정가치위험회피, 현금흐름위험회피, 해외사업장순투자위험회피)를 유지하지만, 복잡하고 규정중심적인 기업회계기준서 제1039호의 위험회피회계 요구사항을 기업의 위험관리활동에 중점을 둔 원칙중심적인 방식으로 변경했습니다. 위험회피대상항목과 위험회피수단을 확대하였고, 실제로 높은 위험회피효과가 있는지 사후적으로 평가하는 조건과 계량적인 평가기준(80~125%)을 없애는 등 위험회피회계적용요건을 완화하였습니다

기업회계기준서 제1109호의 위험회피회계를 적용할 경우, 기업회계기준서 제1039호의 위험회피회계 적용요건을 충족하지 못하는 일부 거래에 대해서도 위험회피회계를 적용할 수 있게 되어 당기손익

의 변동성이 축소될 수 있습니다.

위험회피회계에 대한 경과규정에 따르면 기업회계기준서 제1109호를 최초 적용할 때 현행 기업회계기준서 제1039호의 위험회피회계 관련 규정을 계속해서 적용할 것을 회계정책으로 선택할 수 있습니다.

회사의 당기 재무상태표, 포괄손익계산서, 자본변동표, 현금흐름표 및 주석사항은 기업회계기준서 제1109호에 따라 작성되었으며, 비교표시된 전기 재무제표는 동 기준서에 따라 소급재작성되지 아니 하였습니다.

기업회계기준서 제1109호에 따른 최초 적용일은 2018년 4월 1일이며, 최초적용일 현재 동 기준서의 적용이 회사의 재무제표에 미치는 영향은 주석 41에 포함되어 있습니다.

- 기업회계기준서 제1115호 '고객과의 계약에서 생기는 수익'

회사는 2015년 11월 6일 제정된 기업회계기준서 제1115호 '고객과의 계약에서 생기는 수익'을 2018년 1월 1일 이후 최초로 시작되는 회계연도부터 적용하고 있습니다. 수익인식에 대한 새로운 동 기준서는 기업회계기준서 제1018호 '수익', 제1011호 '건설계약', 기업회계기준해석서 제2031호 '수익: 광고용역의 교환거래', 제2113호 '고객충성제도', 제2115호 '부동산건설약정', 제2118호 '고객으로부터의 자산이전'을 대체하였습니다.

기업회계기준서 제1018호 등에서는 재화의 판매, 용역의 제공, 이자수익, 로열티수익, 배당수익, 건설계약과 같은 거래 유형별로 수익인식기준을 제시하지만, 기업회계기준서 제1115호에 따르면 모든 유형의 계약에 5단계 수익인식모형(①계약식별 → ②수행의무 식별 → ③거래가격 산정 → ④거래가격을 수행의무에 배분 → ⑤수행의무 이행 시 수익 인식)을 적용하여 수익을 인식합니다.

이 기준서의 적용으로 인하여 재무제표에 미치는 유의적인 영향은 없습니다

- 기업회계기준서 제1102호 '주식기준보상'

개정기준서는 현금결제형에서 주식결제형으로 분류변경 시 조건변경 회계처리와 현금결제형 주식기준보상거래의 공정가치 측정방법이 주식결제형 주식기준보상거래와 동일함을 명확히 하였습니다. 동 개정으로 인해 재무제표에 미치는 중요한 영향은 없습니다.

- 기업회계기준서 제1040호 '투자부동산'

개정기준서는 부동산의 투자부동산으로 또는 투자부동산에서의 대체는 용도 변경의 증거가 존재하는 경우에만 가능하며, 동 기준서 문단 57은 이러한 상황의 예시임을 명확히 하였습니다. 또한, 건설중인 부동산도 계정대체 규정 적용 대상에 포함됨을 명확히 하였습니다. 동 개정으로 인해 재무제표에 미치는 중요한 영향은 없습니다.

- 기업회계기준서 제1028호 '관계기업과 공동기업에 대한 투자'

개정기준서는 벤처캐피탈 투자기구, 뮤추얼펀드 등이 보유하는 관계기업이나 공동기업에 대한 투자지분을 지분법이 아닌 공정가치로 평가할 경우, 각각의 지분별로 선택적용할 수 있음을 명확히 하였습니다. 동 개정으로 인해 재무제표에 미치는 중요한 영향은 없습니다.

- 기업회계기준해석서 제2122호 '외화 거래와 선지급·선수취 대가'

제정된 해석서에 따르면, 관련 자산, 비용, 수익(또는 그 일부)의 최초 인식에 적용할 환율을 결정하기 위한 거래일은 대가를 선지급하거나 선수취하여 비화폐성자산이나 비화폐성부채를 최초로 인식하는 날입니다. 또한, 선지급이나 선수취가 여러 차례에 걸쳐 이루어지는 경우 대가의 선지급이나 선수취로 인한 거래일을 각각 결정합니다. 해당 해석서의 제정이 재무제표에 미치는 중요한 영향은 없습니다.

나. 회사가 적용하지 않은 제·개정 기준서

2018년 4월 1일 이후 시작하는 회계연도에 시행일이 도래하지 아니하였고, 회사가 조기 적용하지 아니한 제·개정 기준서는 다음과 같습니다.

- 기준서 제1116호 '리스' 제정

기업회계기준서 제1116호 '리스'는 현 기준서인 기업회계기준서 제1017호 '리스', 기업회계기준해석서 제2104호 '약정에 리스가 포함되어 있는지의 결정', 기업회계기준해석서 제2015호 '운용리스: 인

센티브'와 기업회계기준서 제2027호 '법적 형식상의 리스를 포함하는 거래의 실질에 대한 평가'를 대체하게 됩니다.

이 기준서는 2019년 4월 1일 이후 최초로 시작되는 회계연도부터 적용해야 합니다.

기업회계기준서 제1116호는 리스이용자가 리스 관련 자산과 부채를 재무상태표에 인식하는 하나의 회계모형을 제시하고 있습니다. 리스이용자는 기초자산을 사용할 권리를 나타내는 사용권자산과 리스료를 지급할 의무를 나타내는 리스부채를 인식해야 합니다. 단기리스와 소액 기초자산 리스의 경우 리스 인식이 면제될 수 있습니다. 리스제공자 회계처리는 리스를 금융리스와 운용리스로 분류하는 기존의 기준서와 유사합니다.

회사는 재무제표에 미칠 수 있는 잠재적 영향에 대한 정확한 평가는 아직 완료하지 못하였습니다. 재무제표에 기업회계기준서 제1116호를 적용했을 때의 실제 영향은 회사의 2019년 4월 1일 차입이자율, 해당 일의 회사의 리스포트폴리오의 구성, 회사가 리스갱신옵션을 행사할지, 어느 정도까지 실무적 간편법과 리스 인식 면제 규정을 적용할 지 등 최초 적용 시의 미래 경제적 환경에 의해 결정됩니다.

기업회계기준서 제1116호 도입으로 인해, 정액으로 인식되던 운용리스료가 사용권자산의 감가상각비와 리스부채의 이자비용으로 바뀌면서 리스와 관련된 비용의 성격이 변하게 될 것 입니다.

리스이용자로서 회사는 다음 중 한가지 방법으로 새로운 기준서를 적용할 수 있습니다.

- 소급적용 접근법
- 수정된 소급적용 접근법과 선택적 실무적 간편법

리스이용자는 모든 리스 계약에 일관되게 선택사항을 적용해야 합니다. 회사는 2019년 4월 1일을 기준으로 수정된 소급적용 접근법을 사용하여 기업회계기준서 제1116호를 최초 적용할 계획입니다. 따라서 기업회계기준서 제1116호 적용의 누적효과가 2019년 4월 1일의 이익잉여금에서 조정되고, 비교정보는 재작성되지 않을 것입니다.

기존 기업회계기준서 제1017호 하에서 운용리스로 분류된 리스들에 수정된 소급적용 접근법을 적용시, 리스이용자는 다양한 실무적 간편법을 적용할지 여부를 리스 별로 선택할 수 있습니다. 회사는 이러한 실무적 간편법을 적용할 때의 잠재적 영향을 평가하고 있습니다.

다음의 제·개정 기준서는 회사에 중요한 영향을 미치지 않을 것으로 판단됩니다.

구분	적용시기	주요 내용	소급적용 여부	조기적용 여부
K-IFRS 2123 '법인세 처리의 불확실성'	2019년 4월 1일 이후 개시되는 회계연도	수행한 법인세 회계처리가 과세당국으로부터 수용 될 가능성 (probable)을 검토하고 다음과 같이 회계처리 - Probable한 경우: 수행한 법인세 회계처리를 유지 - Probable하지 않은 경우: 가능성이 가장 높은 금액이나 기대값으로 회계처리	소급 또는 전진 적용	조기적용 가능
K-IFRS 1109 '금융상품' - 부(-)의 보상을 수반하는 중도상환특성	2019년 4월 1일 이후 개시되는 회계연도	기존 K-IFRS 1109의 '합리적인 추가보상'에서 '추가(additional)'를 삭제함으로써, 부(-)의 보상은 조기청산의 원인과 관계 없이 합리적인 보상으로 볼 수 있도록 개정함	소급 적용	조기적용 가능
K-IFRS 1028 '관계기업과 공동기업에 대한 투자'	2019년 4월 1일 이후 개시되는 회계연도	- 관계기업이나 공동기업에 대한 지분법을 적용하지 않는 금융상품은 K-IFRS 제1109호의 적용대상임을 명확히 함 - 관계기업이나 공동기업에 대한 순투자의 일부를 구성하는 장기투자자분의 손상 회계처리는 K-IFRS 제1028호 보다 K-IFRS 제1109호를 우선하여 적용함을 명확히 함	소급 적용	조기적용 가능
K-IFRS 1019 '종업원 급여' - 제도개정, 축소 또는 정산	2019년 4월 1일 이후 개시되는 회계연도	보고기간 중에 제도개정, 축소 또는 정산이 발생하여 순확정급여부채(자산)를 재측정한 경우, 재측정한 이후 보고기간의당기근무원가와 순이자 순확정급여부채(자산)의 재측정에사용된 가정(수정된 가정)을 이용하여 계산하여야 함	전진 적용	조기적용 가능
K-IFRS 1103 '사업결합'	2019년 4월 1일 이후 개시되는 회계연도	- K-IFRS 1111에 정의된 공동약정의 당사자가 K-IFRS 1111에 정의된 공동영업인 사업의 지배력을 획득하는 경우 단계적으로 이루어지는 사업결합에 해당함을 명확히 함 - 취득자는 이전에 보유한 지분을 재측정해야 함	전진 적용	조기적용 가능
K-IFRS 1111 '공동영업'	2019년 4월 1일 이후 개시되는 회계연도	K-IFRS 1103에 정의된 사업을 구성하는 공동영업의 당사자가 지분을 추가로 취득하여 공동영업에 대한 공동 지배력을 획득하는 경우, 기존에 보유하던 지분에 대하여 재측정하지 않음을 명확히 함	전진 적용	조기적용 가능
K-IFRS 1012 '법인세'	2019년 4월 1일 이후 개시되는 회계연도	자본으로 분류되는 금융상품에 대한 배당의 법인세효과는 분배가능한 이익을 창출한 과거 거래나 사건에 더 직접적으로 연관되어 있으므로 당초 거래나 사건이 인식한 결과에 따라 당기손익, 기타포괄손익 또는 자본에서 배당의 법인세효과를 인식하도록 함	전진 적용	조기적용 가능
K-IFRS 1023 '차입원가'	2019년 4월 1일 이후 개시되는 회계연도	적격자산을 의도된 용도로 사용하거나 판매가능한 상태에 이르게 하는데 필요한 거의 대부분의 활동이 완료되면, 해당자산을 취득하기 위해 특정목적으로 차입한 자금을 일반차입금에 포함하는 것을 명확히 함	전진 적용	조기적용 가능
재무보고를 위한 개념체계	2020년 4월 1일 이후 개시되는 회계연도	- 측정, 표시와 공시에 대한 개념, 제거에 대한 지침을 추가함 - 자산과 부채의 정의와 인식하기 위한 원칙을 업데이트함 - 신중성, 수탁책임, 측정의 불확실성, 실질의 우선에 대해 명확화 함	전진 적용	N/A
K-IFRS 1117 '보험계약'	2021년 4월 1일 이후 개시되는 회계연도	- 최초 인식 시 보험부채를 보험사가 보장서비스를 이행하기위한 현금 흐름과 서비스 제공에 따라 보험사가 인식할 미실현이익인 계약서비스 마진의 함으로 측정함 - 보험부채를 보고기간말 시점의 현재가치로 평가함	소급 적용(수정소급법, 공정가치접근법 가능)	K-IFRS 1115 수익 기준서와 K-IFRS 1109 금융상품 기준서를 적용하는 기업에 한해 조기 적용 가능

### 3. 유의적 회계정책

회사가 한국채택국제회계기준에 따른 재무제표 작성에 적용한 유의적인 회계정책은 아래 기술되어 있으며, 당기 및 비교표시된 전기의 재무제표는 동일한 회계정책을 적용하여 작성되었습니다.

#### 3.1 현금및현금성자산

회사는 보유현금과 요구불예금, 유동성이 매우 높고 확정된 금액의 현금으로 전환이 용이하고 가치변동의 위험이 경미한 단기투자자산을 현금및현금성자산으로 분류하고 있습니다.

#### 3.2 금융자산

##### 1) 최초 인식

금융상품(금융자산과 금융부채)은 회사가 금융상품의 계약당사자가 되는 때에 재무상태표에 인식하고 있습니다. 또한, 정형화된 매입이나 매도거래(즉, 관련 시장의 규정이나 관행에 의하여 일반적으로 설정된 기간 내에 당해 금융상품을 인도하는 계약조건에 따라 금융자산을 매입하거나 매도하는 경우)의 경우에는 매매일에 인식하고 있습니다.

회사는 재무보고 목적으로 금융상품의 최초 인식시점에 사업모형과 금융자산의 계약상 현금흐름의 특성에 따라 금융자산은 당기손익-공정가치측정 금융자산, 기타포괄손익-공정가치측정 금융자산, 상각후원가측정 금융자산으로 분류하고, 금융부채는 당기손익-공정가치측정 금융부채, 기타금융부채로 분류하고 있습니다.

금융자산과 금융부채는 최초 인식시점에 공정가치로 측정하며, 당기손익인식-공정가치측정 금융자산(당기손익-공정가치측정 금융부채)이 아닌 경우 금융자산(금융부채)의 취득(발행)과 직접 관련되는 거래원가는 최초 인식시점에 공정가치에 가산(차감)하고 있습니다. 공정가치란 시장참여자 사이의 정상거래에서 자산을 매도하면서 수취하거나 부채를 이전하면서 지급하게 될 가격으로 정의되며, 최초 인식시 금융상품의 공정가치는 일반적으로 거래가격(제공하거나 수취한 대가의 공정가치)으로 평가됩니다.

##### 2) 후속측정

당기손익-공정가치측정 금융자산과 기타포괄손익-공정가치측정 금융자산은 후속적으로 공정가치로 측정하고 있으며 상각후원가측정 금융자산은 유효이자율법을 사용하여 상각후원가로 측정하고 있습니다.

당기손익-공정가치측정 금융자산은 공정가치로 측정하며 공정가치 변동으로 인한 평가손익은 당기손익으로 인식하고 있습니다. 금융자산으로부터 획득한 배당금과 이자수익도 당기손익으로 인식합니다.

상각후원가측정 금융자산의 이자수익은 유효이자율법을 적용하여 당기손익으로 인식합니다.

기타포괄손익-공정가치측정 금융자산의 공정가치의 변동으로 인하여 발생하는 손익은 유효이자율법에 따른 이자수익, 배당수익 및 손익으로 직접 인식되는 화폐성자산에 대한 외환차이를 제외하고는 자본의 기타포괄손익항목으로 인식하고 있습니다. 기타포괄손익-공정가치측정 금융자산을 처분하는 경우 기타포괄손익으로 인식한 누적손익은 해당 기간의 당기손익으로 인식합니다. 다만, 기타포괄손익-공정가치측정 금융자산으로 지정한 지분증권에서 발생한 누적평가손익은 처분시 해당기간의 당기손익으로 인식되지 않습니다.

##### 3) 금융자산의 제거

회사는 금융자산의 현금흐름에 대한 계약상 권리가 소멸하거나 금융자산의 소유에 따른 위험과 효익의 대부분을 이전하는 경우 금융자산을 제거합니다.

금융자산의 소유에 따른 위험과 보상의 대부분을 이전하는 경우 당해 금융자산을 제거하고 양도에 따라 발생하거나 보유하게 된 권리와 의무를 각각 자산과 부채로 인식하며, 금융자산의 소유에 따른 위험과 보상의 대부분을 계속하여 보유하는 경우 당해 금융자산을 계속하여 인식합니다.

회사는 금융채권이 회수불가능하다고 결정되는 경우 관련 채권을 상각합니다. 이러한 결정은 차주나 발행자가 더이상 채무를 지급하지 못하거나 담보에서 회수할 수 있는 금액이 충분하지 않은 경우 등 차주와 발행자의 재무상태에 발생한 중요한 변동들을 고려하여 이루어집니다. 한편, 표준화된 소액 채권의 경우 상각 의사결정은 일반적으로 상품의 연체상태에 따라 결정됩니다.

#### 4) 금융자산의 기대신용손실

##### 4-1) 기대신용손실(대손충당금)의 설정

당기손익-공정가치측정 금융자산을 제외한 상각후원가측정 금융자산 및 기타포괄손익-공정가치측정 금융자산은 매 보고기간 말에 기대신용손실을 평가하여 손실충당금으로 인식하고 있습니다.

기대신용손실은 일정 범위의 발생 가능한 결과를 확률가중한 값으로, 화폐의 시간가치를 반영하고, 보고기간 말에 과거사건, 현재 상황과 미래 경제적 상황에 대한 예측에 대한 과도한 원가나 노력 없이 이용할 수 있는 정보를 반영해 측정합니다.

기업회계기준서에 따라 기대신용손실의 측정 방식은 아래의 3가지로 분류합니다.

- 일반모형 : 아래 2가지 모형에 해당하지 않는 금융자산 및 난외 미사용약정
- 간편모형 : 해당 금융자산이 매출채권, 계약자산, 리스채권인 경우
- 신용손상모형 : 일반 금융자산으로서 취득시 신용이 손상되어 있는 금융자산

일반모형 손실충당금 측정방식은 최초 인식 후 신용위험의 유의적 증가 여부에 따라 차별화됩니다. 즉, 최초 인식 후 신용위험이 유의적으로 증가하지 않은 자산은 12개월 기대신용손실로 손실충당금을 측정하며, 신용위험이 유의적으로 증가한 자산은 전체기간 기대신용손실로 손실충당금을 측정합니다. 전체기간은 금융상품의 계약만기까지의 기간으로서 기대존속기간을 의미합니다.

간편모형에서의 측정방식은 항상 전체기간 기대신용손실로 손실충당금을 측정하며, 신용손상모형인 경우 보고기간 말에 최초 인식 이후 전체기간 기대신용손실의 누적변동분만을 손실충당금으로 인식하고 있습니다.

회사는 신용위험의 유의적 증가 여부를 아래 정보를 활용해 판단하며, 아래 항목중 하나 이상 해당사항이 있는 경우 신용위험이 유의적으로 증가했다고 간주합니다.

- 특정 연체일수 초과
- 결산일 현재 신용등급이 최초 인식시점 대비 일정 폭 이상 하락
- 결산일 현재 특정 내부신용등급 이하인 경우
- 결산일 현재 자산건전성이 특정 분류 이하인 경우
- 기타 질적 지표 등

회사는 채무불이행을 리스크 관리 정책 상 부도와 동일하게 정의하고 있습니다. 이로 인해 회사의 리스크 관리 정책과 일관되고 최선의 추정을 기초로 한 손실충당금을 인식할 수 있을 것으로 판단합니다.

##### 4-2) 미래전망정보의 반영

회사는 기대신용손실 측정 시 미래전망정보를 반영하고 있습니다.

회사는 측정요소(Risk Component)가 경기변동과 일정한 상관관계가 있는 것으로 가정하고, 거시경제변수와 측정요소 간 모델링을 통해 미래전망정보를 측정요소에 반영하는 방식으로 기대신용손실을 산출하고 있습니다.

##### 4-3) 상각후원가측정 금융자산의 기대신용손실 측정



상각후원가측정 금융자산의 기대신용손실은 당해 자산의 계약상 수취하기로 한 현금흐름과 수취할 것으로 예상하는 현금흐름의 현재가치의 차이로 측정합니다. 이를 위하여 개별적으로 유의적인 금융 자산에 대해 예상회수현금흐름을 산출하고 있습니다.(개별평가 대손충당금).

개별적으로 유의적이지 않은 금융자산의 경우 그 금융자산은 유사한 신용위험의 특성을 가진 금융자산의 집합에 포함하여 집합적으로 기대신용손실을 측정합니다.(집합평가 대손충당금)

#### ① 개별평가 대손충당금

개별평가 대손충당금은 평가대상 채권으로부터 회수될 것으로 기대되는 현금흐름의 현재가치에 대한 경영진의 최선의 추정에 근거합니다. 이러한 현금흐름을 추정할 때, 회사는 관련 상대방의 영업현금 흐름 등의 재무적인 상황과 관련 담보물의 순실현가능가치 등 모든 이용가능한 정보를 이용하여 판단합니다.

## ② 집합평가 대손충당금

집합평가 대손충당금은 포트폴리오에 내재된 예상기대손실을 측정하기 위하여 과거 경험손실을 데이터를 바탕으로 미래전망정보를 추가로 반영하는 추정모형을 이용합니다. 동 모형은 상품 및 차주의 유형, 신용등급, 포트폴리오 크기, 회수기간 등 다양한 요인을 고려하여 각 자산(또는 자산집합)의 부도율(PD: Probability of Default)과 담보유형별 부도후회수율(LGD: Loss Given Default)을 적용합니다. 또한, 기대신용손실의 측정을 모형화하고 과거의 경험 및 미래전망정보 상황에 기초한 입력변수를 결정하기 위해서 일정한 가정이 적용됩니다. 동 모형의 방법론과 가정은 대손충당금 추정치와 실제 손실과의 차이를 감소시키기 위하여 정기적으로 검토됩니다.

상각후원가측정 금융자산의 기대신용손실은 대손충당금계정을 사용하여 차감하고, 동 금융자산이 회수 불가능하다고 판단되는 경우 장부금액과 대손충당금을 감소시키고 있습니다. 기존에 대손상각한 금융자산이 회수된 경우 대손충당금을 증가시키며 대손충당금 변동금액은 당기 손익으로 인식하고 있습니다.

## 4-4) 기타포괄손익-공정가치측정 금융자산의 기대신용손실 측정

기대신용손실의 산출방법은 상각후원가측정 금융자산과 동일하나, 대손충당금의 변동은 기타포괄손익으로 인식합니다. 기타포괄손익-공정가치측정 금융자산은 처분 및 상환의 경우에 대손충당금액을 기타포괄 손익에서 당기손익으로 재분류하여 당기손익으로 인식합니다.

## 3.3 종속기업, 관계기업 및 공동지배기업

회사의 재무제표는 한국채택국제회계기준서 제1027호 및 제1028호에 따른 별도재무제표로서 종속기업, 관계기업 및 공동지배기업의 투자자가 투자자산을 피투자자의 보고된 성과와 순자산에 근거하지 않고 직접적인 지분투자에 근거한 회계처리로 표시한 재무제표입니다. 회사는 종속기업, 관계기업 및 공동지배기업에 대한 투자자산에 대해서 한국채택국제회계기준서 제1027호에 따른 원가법을 선택하여 회계처리하고 있습니다. 한편, 종속기업, 관계기업 및 공동지배기업으로부터 수취하는 배당금은 배당을 받을 권리가 확정되는 시점에 당기손익으로 인식하고 있습니다.

## 3.4 리스

회사는 리스자산의 소유에 따른 위험과 보상의 대부분이 리스이용자에게 이전되는 경우에는 금융리스로 분류하고, 위험과 보상의 대부분을 이전하지 않는 리스는 운용리스로 분류하고 있습니다.

### ① 금융리스

금융리스의 경우 리스순투자와 동일한 금액을 금융리스채권으로 인식하고, 리스실행일 현재 리스자산의 장부금액과의 차이는 리스자산처분손익으로 당기손익에 반영하고 있습니다. 또한 이자수익은 회사의 금융리스 순투자 미회수분에 대하여 유효이자율법을 적용하여 인식하고 있습니다. 금융리스 관련 리스개설직접원가는 금융리스채권의 최초인식액에 포함되고 리스기간 동안에 인식되는 수익을 감소시키는 방식으로 회계처리하고 있습니다.

### ② 운용리스

운용리스의 경우 리스료수익은 리스기간에 걸쳐 균등하게 배분된 금액으로 인식하고 있으며, 운용리스의 협상 및 계약단계에서 발생한 리스개설직접원가는 리스개설직접원가의 과목으로 하여 별도의 자산으로 인식하고 있습니다. 또한 운용리스자산의 감가상각은 회사가 소유한 다른 유사자산의 감가상각과 동일하게 회계처리하고 있습니다.

## 3.5 유형자산

### ① 인식과 측정

유형자산은 원가로 측정하여 인식하고 있으며, 최초 인식 후에는 원가에서 감가상각누계액과 손상차손누계액을 차감한 금액을 장부금액으로 하고 있습니다. 유형자산의 원가에는경영진이 의도하는 방식으로 자산을 가동하는데 필요한 장소와 상태에 이르게 하는데 직접 관련되는 원가 및 자산을 해체, 제거하거나 부지를 복구하는데 소요될 것으로 추정되는원가가 포함됩니다.

유형자산을 구성하는 일부 요소의 원가의 내용연수가 자산 전체의 내용연수와 다른 경우에는 별개의 자산으로 회계처리하고 있습니다. 유형자산의 제거로 인하여 발생하는 손익은 순매각금액과 장부금액의 차이로 결정되고 제거할 때 기타영업수익(비용)으로 인식합니다.

### ② 후속원가

유형자산의 일부를 대체할 때 발생하는 원가는 해당 자산으로부터 발생하는 미래 경제적 효익이 회사에 유입될 가능성이 높으며 그 원가를 신뢰성 있게 측정할 수 있는 경우에 자산의 장부금액에 포함하거나 적절한 경우 별도의 자산으로 인식하고 있습니다. 이 때 대체된 부분의 장부금액은 제거하고 있습니다. 그 외의 일상적인 수선·유지와 관련하여 발생하는 원가는 발생시점에 당기손익으로 인식하고 있습니다.

### ③ 감가상각

유형자산 중 토지는 감가상각을 하지 않으며, 그 외 유형자산은 자산의 취득원가에서 잔존가치를 차감한 금액에 대하여 아래에 제시된 경제적 내용연수에 걸쳐 해당 자산에 내재되어 있는 미래 경제적 효익의 예상 소비 형태를 가장 잘 반영한 정액법으로 상각하고 있습니다.

유형자산을 구성하는 일부의 원가가 당해 유형자산의 전체원가와 비교하여 유의적이라면, 해당 유형자산을 감가상각할 때 그 부분은 별도로 구분하여 감가상각하고 있습니다.

유형자산의 보고기간말 현재 추정 내용연수는 다음과 같습니다.

계 정 과 목	추정내용연수
차량운반구	4 년
집기비품	4 ~ 5 년
임차시설개량권	4 년

매 보고기간 말에 자산의 잔존가치와 내용연수 및 감가상각방법을 재검토하고 재검토 결과 추정치가 종전 추정치와 다르다면 그 차이는 회계추정의 변경으로 처리하고 있습니다.

## 3.6 무형자산

무형자산을 최초로 인식할 때 원가로 측정하며, 최초 인식 후에 원가에서 감가상각누계액과 손상차손누계액을 차감한 금액을 장부금액으로 인식하고 있습니다.

### ① 후속원가

무형자산에 대한 후속적 지출은 무형자산과 관련된 미래 경제적효익을 증가시키는 경우에만 자본화됩니다. 내부적으로 창출된 영업권 및 브랜드 등을 포함하는 기타 지출은 발생시비용처리 됩니다.

## ② 상각

무형자산은 사용가능한 시점부터 잔존가치를 영(0)으로 하여 아래의 내용연수 동안 정액법으로 상각하고 있습니다. 다만, 사용할 수 있는 기간에 대하여 예측가능한 제한이 없는 비한정내용연수의 무형자산에 대하여는 상각하지 아니하고 있습니다.

내용연수가 유한한 무형자산의 상각기간과 상각방법은 매 회계연도말에 재검토하고, 내용연수가 비한정인 무형자산에 대해서는 그 자산의 내용연수가 비한정이라는 평가가 계속하여 정당한 지를 매 회계기간에 재검토하며, 이를 변경하는 것이 적절하다고 판단되는 경우회계추정의 변경으로 처리하고 있습니다.

## 3.7 비금융자산의 손상

종업원급여에서 발생한 자산, 이연법인세자산을 제외한 모든 회사의 비금융자산에 대해서는 매 보고기간말마다 자산손상을 시사하는 징후가 있는지를 검토하며, 만약 그러한 징후가 있다면 당해 자산의 회수가능액을 추정하고 있습니다.

단, 내용연수가 비한정인 무형자산에 대해서는 자산손상을 시사하는 징후와 관계없이 매년 회수가능액과 장부금액을 비교하여 손상검사를 하고 있습니다.

회수가능액은 개별 자산별로, 또는 개별 자산의 회수가능액을 추정할 수 없다면 그 자산이속하는 현금창출단위별로 회수가능액을 추정하고 있습니다. 현금창출단위란 다른 자산이나 자산집단에서의 현금유입과는 거의 독립적인 현금유입을 창출하는 식별가능한 최소자산집단을 의미합니다. 회수가능액은 사용가치와 순공정가치 중 큰 금액으로 하고 있습니다. 사용가치는 자산이나 현금창출단위에서 창출될 것으로 기대되는 미래현금흐름을 화폐의 시간가치 및 미래현금흐름을 추정할 때 조정되지 아니한 자산의 특유위험에 대한 현행 시장의 평가를 반영한 세전할인율로 할인하여 추정합니다.

자산이나 현금창출단위의 회수가능액이 장부금액에 미달하는 경우 자산의 장부금액을 감소시키며 이러한 장부금액의 감소는 손상차손으로 즉시 당기손익으로 인식하고있습니다.

## 3.8 비파생금융부채

회사는 계약내용의 실질과 금융부채의 정의에 따라 금융부채를 당기손익인식금융부채와 기타지급채무로 분류하고 계약의 당사자가 되는 때에 재무상태표에 인식하고 있습니다.

#### ① 당기손익인식금융부채

당기손익인식금융부채는 단기매매금융부채나 최초 인식시점에 당기손익인식금융부채로 지정한 금융부채를 포함하고 있습니다. 당기손익인식금융부채는 최초인식 후 공정가치로 측정하며, 공정가치의 변동은 당기손익으로 인식하고 있습니다. 한편, 최초 인식시점에 취득과 관련하여 발생한 거래비용은 발생 즉시 당기손익으로 인식하고 있습니다.

#### ② 기타지급채무

당기손익인식금융부채로 분류되지 않은 비파생금융부채는 기타지급채무로 분류하고 있습니다. 기타지급채무는 최초 인식시 발행과 직접 관련되는 거래원가를 차감한 공정가치로 측정하고 있습니다. 후속적으로 기타지급채무는 유효이자율법을 사용하여 상각후원가로 측정되며, 이자비용은 유효이자율법을 사용하여 인식합니다.

금융부채는 소멸한 경우 즉, 계약상 의무가 이행, 취소 또는 만료된 경우에만 재무상태표에서 제거하고 있습니다.

### 3.9 종업원급여

#### ① 퇴직급여: 확정급여제도

확정급여제도와 관련하여 보고기간 말 현재 퇴직급여채무는 확정급여채무의 현재가치에서 사외적립자산의 공정가치를 차감하여 인식하고 있습니다.

퇴직급여채무는 매보고기간말 현재 독립적인 계리사에 의해 예측단위적립방식으로 계산되고 있습니다. 퇴직급여부채의 현재가치는 관련연금부채의 만기와 유사한 만기를 가지는퇴직금이 지급되는 통화로 표시된 우량 회사채의 수익률을 사용하여 추정 미래 현금흐름을 할인한 후 결정되고 있습니다. 보험수리적 가정의 변동과 경험적 조정에서 발생하는 손익은 발생한 기간에 전액 당기손익으로 인식하고 있습니다.

확정급여채무의 현재가치에서 사외적립자산의 공정가치를 차감하여 산출된 순액이 자산일 경우, 이는 미인식과거근무원가 누계액과 제도로부터 환급받거나 제도에 대한 미래 기여금이 절감되는 방식으로 이용가능한 경제적효익의 현재가치를 가산한 금액을 한도로 자산으로 인식하고 있습니다.

## ② 단기종업원급여

종업원이 관련 근무용역을 제공한 회계기간의 말부터 12개월 이내에 결제될 단기종업원급여는 근무용역과 교환하여 지급이 예상되는 금액을, 근무용역이 제공된 때에 당기손익으로 인식하고 있습니다. 단기종업원급여는 할인하지 않은 금액으로 측정하고 있습니다.

종업원이 과거 근무용역의 결과 회사가 지급해야 할 법적의무 또는 의제의무가 있고, 그 채무금액을 신뢰성있게 추정할 있다면 이익분배금 및 상여금으로 지급이 예상되는 금액을부채로 인식하고 있습니다.

## ③ 기타장기종업원급여

종업원이 관련 근무용역을 제공한 회계기간의 말일부터 12개월 이내에 지급되지 않을 기타장기종업원급여는 당기와 과거기간에 제공한 근무용역의 대가로 획득한 미래의 급여액을 현재가치로 할인하고, 관련 채무를 직접 결제하는 데 사용할 수 있는 사외적립자산의 공정가치를 차감하여 부채로 인식하고 있습니다. 부채는 관련 급여의 만기와 유사한 만기를 가지는 우량회사채의 이자율을 사용하여 추정 미래 현금흐름을 할인한 후 결정되고 있습니다. 보험수리적 가정의 변동과 경험적 조정에서 발생하는 손익은 발생한 기간의 기타포괄손익으로 인식하고 있습니다.

### 3.10 충당부채

과거사건의 결과로 현재의 법적의무 또는 의제의무가 존재하고, 당해 의무를 이행하기 위하여 경제적 효익을 갖는 자원이 유출될 가능성이 높으며, 당해 의무의 이행에 소요되는 금액을 신뢰성 있게 추정할 수 있는 경우에 충당부채를 인식하고 있습니다.

충당부채에 대한 최선의 추정치를 구할 때는 관련된 사건과 상황에 대한 불가피한 위험과 불확실성을 고려하고 있으며, 화폐의 시간가치가 중요한 경우에는 의무를 이행하기 위하여 예상되는 지출액의 현재가치로 평가하고 있습니다.

매 보고기간말마다 충당부채의 잔액을 검토하고, 보고기간말 현재 최선의 추정치를 반영하여 조정하고 있습니다. 의무이행을 위하여 경제적 효익을 갖는 자원이 유출될 가능성이 더이상 높지 않은 경우에는 관련 충당부채를 환입하고 있습니다. 또한 충당부채는 최초 인식과 관련있는 지출에만 사용하고 있습니다.

### 3.11 금융보증계약

금융보증계약은 채무상품의 최초 계약조건이나 변경된 계약조건에 따라 지급기일에 특정 채무자가 지급하지 못하여 보유자가 입은 손실을 보상하기 위해 발행자가 특정 금액을 지급하여야 하는 계약입니다.

금융보증계약은 최초 인식시 공정가치로 측정하여 충당부채에 포함되며, 공정가치는 당해금융보증계약의 기간 동안 상각됩니다. 최초 인식 이후에는 다음 중 큰 금액으로 측정됩니다.

- 기업회계기준서 제1037호 '충당부채, 우발부채 및 우발자산'에 따라 결정된 금액 (당해 금융보증계약으로부터 기대되는 지급 금액의 현재가치)
- 최초인식금액에서 기업회계기준서 제1018호 '수익인식기준'에 따라 인식한 상각누계액을 차감한 금액

### 3.12 납입자본

보통주는 자본으로 분류하며 자본거래에 직접 관련되어 발생하는 증분원가는 세금효과를 반영한 순액으로 자본에서 차감하고 있습니다.

### 3.13 자기주식

회사는 자기주식을 자본에서 차감하여 회계처리하고 있습니다. 자기주식의 취득, 매각, 발행 또는 취소에 따른 손익은 손익계산서에 반영하지 않으며, 장부금액과 처분대가의 차이는 기타자본잉여금으로 회계처리하고 있습니다.

### 3.14 수익인식

#### ① 이자수익과 이자비용

이자수익과 이자비용은 유효이자율법을 적용하여 포괄손익계산서에 인식합니다. 유효이자율법은 금융자산이나 금융부채의 상각후원가를 계산하고 관련 기간에 걸쳐 이자수익이나 이자비용을 배분하는 방법입니다.

유효이자율은 금융상품의 기대존속기간이 적절하다면 더 짧은 기간에 예상되는 미래현금 유출과 유입의 현재가치를 금융자산 또는 금융부채의 순장부금액과 정확히 일치시키는 이자율입니다. 유효이자율을 계산할 때 당해 금융상품의 모든 계약조건을 고려하여 미래현금흐름을 추정하나, 미래 신용위험에 따른 손실은 고려하지 않습니다. 또한, 계약 당사자 사이에서 지급하거나 수취하는 수수료(유효이자율의 주요 구성요소에 한함), 거래원가 및 기타의 할증액과 할인액 등을 반영합니다. 금융상품에 대한 현금흐름 또는 기대존속기간을 신뢰성 있게 추정할 수 없는 예외적인 경우에는 전체 계약기간 동안 계약상 현금흐름을 사용하여 유효이자율을 구합니다.

금융자산이나 유사한 금융자산의 집합이 손상차손으로 감액되면, 그 후의 이자수익은 손상차손을 측정할 목적으로 미래현금흐름을 할인하는 데 사용한 이자율을 사용하여 인식합니다.

#### ② 수수료수익

회사는 금융용역수수료를 그 수수료의 부과목적과 관련 금융상품의 회계처리 기준에 따라 다음과 같이 구분하여 처리합니다.

##### 1) 금융상품의 유효수익을 구성하는 수수료

금융상품의 유효이자율의 일부를 구성하는 수수료의 경우 일반적으로 유효이자율에 대한 조정항목으로 처리합니다. 이러한 수수료에는 차입자의 재무상태, 보증, 담보와 기타 보장약정과 관련된 평가 및 사무처리, 관련 서류의 준비 및 작성 등의 활동에 대한 보상, 금융부채 발행시 수취된 개설수수료 등이 포함됩니다. 그러나, 금융상품이 당기손익인식금융상품에 해당하는 경우 수수료는 상품의 최초 인식시점에 수익으로 인식합니다.

##### 2) 용역을 제공함으로써 가득되는 수수료

용역을 제공함으로써 가득되는 수수료는 관련 용역이 제공될 때 일반적으로 수익으로 인식합니다. 자산관리수수료, 업무수탁수수료, 보증용역수수료 등 일정기간 동안 용역의 제공대가로 부과되는 수수료는 그 용역을 제공하는 때에 수익으로 인식합니다.

#### ③ 당기손익인식금융상품 순손익

당기손익인식금융상품 순손익은 다음의 금융상품과 관련된 이익과 손실(공정가치의변동,이자, 배당, 외화환산손익 포함)을 포함합니다.

- 당기손익인식금융자산과 금융부채와 관련된 이익과 손실
- 매매목적 파생금융상품과 관련된 이익과 손실 (위험관리목적으로 보유하고 있으나 위험회피회계요건을 충족하지 못하는 파생상품 포함)

#### ④ 배당금수익

배당금수익은 주주로서 배당을 받을 권리가 확정되는 시점에 인식합니다. 배당금수익은 지분증권의

분류에 따라 포괄손익계산서상 적정한 손익항목으로 표시됩니다.



### 3.15 매각예정비유동자산

회사는 비유동자산(또는 처분자산집단)의 장부금액이 계속사용이 아닌 매각거래를 통하여 주로 회수될 것이라면 이를 매각예정으로 분류하고 공정가치와 장부금액 중 작은 금액으로 측정하고 있습니다.

매각예정으로의 분류 조건은 비유동자산(또는 처분자산집단)이 현재의 상태에서 즉시 매각 가능하고 그 매각가능성이 매우 높은 경우에 충족됩니다. 매각예정으로 분류하기 위하여 요구되는 조치들은 그 매각계획이 유의적으로 변경되거나 철회될 가능성이 낮음을 보여야 하며, 매각예정으로 분류한 시점에서 1년 이내에 매각이 완료될 것으로 예상되어야 합니다.

매각예정으로 분류된 유형자산과 무형자산은 감가상각(또는 상각)하지 않고 있으며, 매각예정으로 분류된 자산과 부채는 재무상태표에서 별도의 유동항목으로 표시하고 있습니다.

### 3.16 외화거래

재무제표 작성에 있어서 기능통화외의 통화(외화)로 이루어진 거래는 거래일의 환율을 적용하여 기록하고 있습니다. 매 보고기간말에 화폐성 외화항목은 보고기간말의 마감환율로 환산하고 있습니다. 공정가치로 측정하는 비화폐성 외화항목은 공정가치가 결정된 날의 환율로 환산하고, 역사적원가로 측정하는 비화폐성항목은 거래일의 환율로 환산하고 있습니다.

화폐성항목의 결제시점에 생기는 외환차이와 해외사업장순투자 환산차이 또는 현금흐름위험회피로 지정된 금융부채에서 발생한 환산차이를 제외한 화폐성항목의 환산으로 인해 발생한 외환차이는 모두 당기손익으로 인식하고 있습니다. 비화폐성항목에서 발생한 손익을 기타포괄손익으로 인식하는 경우에는 그 손익에 포함된 환율변동효과도 기타포괄손익으로 인식하고, 당기손익으로 인식하는 경우에는 환율변동효과도 당기손익으로 인식하고 있습니다.

### 3.17 법인세

법인세비용은 당기법인세와 이연법인세로 구성되어 있으며, 기타포괄손익이나 자본에 직접 인식되는 거래나 사건 또는 사업결합에서 발생하는 세액을 제외하고는 당기손익으로 인식하고 있습니다.

#### ① 당기법인세

당기법인세는 당기의 과세소득을 기초로 산정하고 있습니다. 과세소득은 손익계산서상의 이익에서 다른 과세기간에 가산되거나 차감될 손익 및 비과세항목이나 손금불인정항목을 제외하므로 과세소득과 손익계산서상 손익은 차이가 발생합니다. 당기법인세와 관련된 미지급법인세는 확정되었거나 실질적으로 확정된 세율을 사용하여 계산하고 있습니다.

#### ② 이연법인세

이연법인세는 재무제표상 자산과 부채의 장부금액과 과세소득 산출시 사용되는 세무기준액과의 차이를 바탕으로 인식되며, 자산부채법에 의하여 인식하고 있습니다. 이연법인세부채는 모든 가산할 일시적차이에 대하여 인식하며, 이연법인세자산은 차감할 일시적차이가 예측가능한 미래에 소멸 가능할 가능성이 높고, 일시적차이가 사용될 수 있는 과세소득이 발생할 가능성이 높은 경우에 인식하고 있습니다.

그러나, 일시적차이가 영업권을 최초로 인식하는 경우나, 자산·부채가 최초로 인식되는 거래가 사업결합 거래가 아니고, 거래 당시의 회계이익 또는 과세소득에 영향을 미치지 아니하는 거래의 경우 이연법인세를 인식하지 않고 있습니다.

이연법인세자산의 장부금액은 매 보고기간말에 검토하고, 이연법인세자산으로 인한 혜택이 사용되기에 충분한 과세소득이 발생할 가능성이 더 이상 높지 않은 경우 이연법인세자산의 장부금액을 감소시키고 있습니다.

이연법인세자산과 부채는 보고기간말 제정되었거나 실질적으로 제정된 세율(세법)에근거하여 당해 자산이 실현되거나 부채가 지급될 회계기간에 적용될 것으로 기대되는 세율을 사용하여 측정하고 있습니다. 이연법인세자산과 이연법인세부채를 측정할 때에는 보고기간말 현재 관련 자산과 부채의 장부금액을 회수하거나 결제할 것으로 예상되는 방식에 따라 법인세효과를 반영하였습니다.

이연법인세자산과 부채는 비유동항목으로 분류하고 있으며, 동일 과세당국이 부과하는 법인세이고, 회사가 인식된 금액을 상계할 수 있는 법적 권한을 가지고 있으며 당기법인세부채와 자산을 순액으로 결제할 의도가 있는 경우에만 상계처리하고 있습니다.

### 3.18 주당이익

회사는 보통주 기본주당이익과 희석주당이익을 계속영업손익과 당기순손익에 대하여 계산하고 포괄손익계산서에 표시하고 있습니다. 기본주당이익은 보통주에 귀속되는 당기순손익을 보고기간 동안에 유통된 보통주식수를 가중평균한 주식수로 나누어 계산하고 있습니다. 희석주당이익은 모든 희석효과가 있는 잠재적 보통주의 영향을 고려하여 보통주에 귀속되는 당기순손익 및 가중평균유통보통주식수를 조정하여 계산하고 있습니다.

### 3.19 중요한 판단과 추정

#### ① 경영진의 판단 및 가정과 추정의 불확실성

한국채택국제회계기준은 재무제표를 작성함에 있어서 회계정책의 적용이나, 보고기간말 현재 자산,

부채 및 수익, 비용의 보고금액에 영향을 미치는 사항에 대하여 경영진의 최선의 판단을 기준으로 한 추정치와 가정의 사용을 요구하고 있습니다. 보고기간말 현재 경영진의 최선의 판단을 기준으로 한 추정치와 가정이 실제환경과 다를 경우 이러한 추정치와 실제 결과는 다를 수 있습니다.

## ② 공정가치 측정

회사는 공정가치평가 정책과 절차를 수립하고 있습니다. 동 정책과 절차에는 공정가치 서열체계에서 수준 3으로 분류되는 공정가치를 포함한 모든 유의적인 공정가치 측정의 검토를 책임지는 평가부서의 운영을 포함하고 있으며, 그 결과는 재무담당임원에게 직접 보고되고 있습니다.

평가부서는 정기적으로 관측 가능하지 않은 유의적인 투입변수와 평가 조정을 검토하고 있습니다. 공정가치 측정에서 중개인 가격이나 평가기관과 같은 제3자 정보를 사용하는 경우, 평가부서에서 제3자로부터 입수한 정보에 근거한 평가가 공정가치 서열체계 내 수준별 분류를 포함하고 있으며 해당 기준서의 요구사항을 충족한다고 결론을 내릴 수 있는지 여부를 판단하고 있습니다.

자산이나 부채의 공정가치를 측정하는 경우, 회사는 최대한 시장에서 관측 가능한 투입변수를 사용하고 있습니다. 공정가치는 다음과 같이 가치평가기법에 사용된 투입변수에 기초하여 공정가치 서열체계 내에서 분류됩니다.

- 수준 1: 측정일에 동일한 자산이나 부채에 대한 접근 가능한 활성시장의 조정되지 않은 공시가격
- 수준 2: 수준 1의 공시가격 이외에 자산이나 부채에 대해 직접적으로 또는 간접적으로 관측 가능한 투입변수
- 수준 3: 자산이나 부채에 대한 관측 가능하지 않은 투입변수

자산이나 부채의 공정가치를 측정하기 위해 사용되는 여러 투입변수가 공정가치 서열체계 내에서 다른 수준으로 분류되는 경우, 당사는 측정치 전체에 유의적인 공정가치 서열체계에서 가장 낮은 수준의 투입변수와 동일한 수준으로 공정가치 측정치 전체를 분류하고 있으며, 변동이 발생한 보고기간 말에 공정가치 서열체계의 수준간 이동을 인식하고 있습니다.

공정가치 측정 시 사용된 가정의 자세한 정보는 주석 4에 포함되어 있습니다.

#### 4. 공정가치의 결정

회사가 정한 회계정책 및 공시사항에 의거, 금융 및 비금융자산과 부채에 대해서 공정가치를 결정하여야 합니다. 활성화된 시장에서 거래되는 금융상품(단기매매금융상품과 매도가능금융상품 등)의 공정가치는 보고기간말 현재 고시되는 시장가격에 기초하여 산정됩니다. 활성화된 시장에서 거래되지 아니하는 금융상품(예: 장외파생상품)의 공정가치는 평가기법을 사용하여 결정하고 있습니다. 회사는 다양한 평가기법을 활용하고 있으며 보고기간말 현재 시장상황에 근거하여 가정을 수립하고 있습니다. 필요한 경우, 회사는 공정가치 측정시 사용된 가정에 대한 추가적인 정보를 각 해당자산 혹은 부채의 주석사항에 공시하고 있습니다.

##### 4-1. 상각후원가로 측정하는 금융상품

상각후원가로 측정하는 금융상품의 공정가치 산출방법은 다음과 같습니다.

계정과목	공정가치 산출방법
현금및예치금	현금은 장부가액과 공정가치가 동일하며 예치금은 변동이자율 예치금과, 초단기성인 익일 예치금이 대부분이므로 공정가치의 대용치로 장부금액을 사용하였습니다.
대출채권	대출채권의 공정가치는 수취할 것으로 예상되는 기대 현금흐름의 현재가치로 평가됩니다. 기대 현금흐름은 공정가치를 결정하기 위해 현재 시장 이자율에 차주의 신용위험 등을 고려한 할인율로 할인하였습니다.
기타금융자산	기타금융자산의 공정가치는 수취할 것으로 예상되는 기대 현금흐름의 현재가치로 평가됩니다.
차입부채	차입부채는 계약상 현금흐름을 시장이자율에 잔여위험을 고려한 할인율로 할인한 현재가치를 공정가치로 산출하였습니다.

4-2. 회사의 당기 및 전기말 현재 금융자산과 부채의 장부금액과 공정가치는 다음과 같습니다.

(단위: 천원)

구분	당기		전기	
	장부금액	공정가치	장부금액	공정가치
공정가치로 인식된 자산				
당기손익인식금융자산	-	-	519,648	519,648
매도가능금융자산	-	-	-	-
당기손익-공정가치금융자산	3,573,024	3,573,024	-	-
기타포괄손익-공정가치금융자산	2,134,636	2,134,636	-	-
소계	5,707,660	5,707,660	519,648	519,648
상각후원가로 인식된 자산				
현금및현금성자산	3,756,129	3,756,129	5,975,791	5,975,791
대출채권	30,197,955	30,197,955	19,072,041	19,072,041
리스자산	156,120	156,120	379,701	379,701
매도가능금융자산	-	-	5,765,935	5,765,935
기타수취채권	18,805,397	18,805,397	19,305,389	19,305,389
소계	52,915,600	52,915,600	50,498,857	50,498,857
금융자산 합계	58,623,261	58,623,261	51,018,504	51,018,504
상각후원가로 인식된 부채				
차입부채	25,165,648	25,165,648	22,928,474	22,928,474
기타지급채무	9,442,114	9,442,114	9,372,333	9,372,333
금융부채 합계	34,607,762	34,607,762	32,300,807	32,300,807

4-3. 공정가치 서열체계

회사는 공정가치측정에 사용된 투입변수의 유의성을 반영하는 공정가치 서열체계에 따라 공정가치측정치를 분류하고 있으며, 공정가치 서열체계의 수준은 다음과 같습니다.

구분	투입변수의 유의성
수준 1	동일한 자산이나 부채에 대한 활성시장의 공시가격
수준 2	직접적으로 또는 간접적으로 관측가능한, 자산이나 부채에 대한 투입변수
수준 3	관측가능한 시장자료에 기초하지 않은, 자산이나 부채에 대한 투입변수

당기말 현재 공정가치로 평가된 금융상품의 수준별 공정가치 측정치는 다음과 같습니다.

(단위: 천원)

구 분	수준 1	수준 2	수준 3	합계
금융자산				
당기손익-공정가치금융자산	-	-	3,573,024	3,573,024
기타포괄손익-공정가치금융자산	-	-	2,134,636	2,134,636
금융자산 합계	-	-	5,707,660	5,707,660

## 5. 금융위험관리

금융상품과 관련하여 회사는 다음의 위험에 노출되어 있습니다.

- 신용위험
- 유동성위험
- 시장위험

본 주석은 회사가 노출되어 있는 위의 위험에 대한 정보와 회사의 목표, 정책, 위험 평가 및 관리 절차, 그리고 자본관리에 대해 공시하고 있습니다. 추가적인 계량적 정보에 대해서는 본 재무제표 전반에 걸쳐서 공시되어 있습니다.

회사의 위험관리 체계를 구축하고 감독할 책임은 이사회에 있으며, 이사회는 회사의 위험관리 정책을 개발하고 감독하고 있습니다.

회사의 위험관리 정책은 회사가 직면한 위험을 식별 및 분석하고, 적절한 위험 한계치 및 통제를 설정하고, 위험이 한계치를 넘지 않도록 하기 위해 수립되었습니다. 위험관리정책과 시스템은 시장 상황과 회사의 영업활동 등의 변경을 반영하기 위해 정기적으로 검토되고 있습니다. 회사는 훈련 및 관리 기준, 절차를 통해 모든 종업원들이 자신의 역할과 의무를 이해할 수 있는 엄격하고 구조적인 통제환경을 구축하는 것을 목표로 하고 있습니다.

## 5-1. 신용위험

신용위험은 거래 상대방의 채무 불이행에 따른 손실위험이며, 관리대상으로 여신(여신공여 약정 포함), 유가증권, 외환거래를 포함한 재무상태표의 난내 및 난외거래의 총 신용 익스포저를 대상으로 합니다.

### ① 신용위험 관리

회사는 독립적이고 지속적인 여신리뷰(Credit Review)를 통하여 리스크의 발생을 최소화 시키고 있으며, 신용 익스포저가 관련 법령이나 관계당국의 지침에서 정한 한도 또는 내부에서 설정한 한도를 벗어나지 않도록 하고 있습니다. 또한, 여신실행 절차가 적절히 관리되도록 부실여신을 관리하기 위한 시스템을 갖추고, 신용리스크 소관부서장은 리스크허용한도와 손실발생액 및 손실예상액을 비교 분석하여 대책을 수립, 시행하고 있습니다.

### ② 위험경감 정책

회사는 신용위험을 경감하기 위하여 다양한 정책과 실무를 운용하고 있습니다. 이중 채권에 대한 담보물의 취득과 관련하여 담보물 또는 신용위험경감수단별로 담보물 유입한도 및 평가에 대한 세부적인 지침을 운용하고 있습니다. 대출채권 및 수취채권에 대한 주요 담보물 유형은 다음과 같습니다.

- 주택, 토지, 건물, 기계(공장저당에 의한 담보취득분에 한함), 공장재단
- 구축물, 자동차, 선박, 중기, 항공기, 상품
- 국·공채, 지방채, 은행보증사채, 산업금융채권, 주식, 양도성예금증서
- 금융기관의 예금·적금·부금, 정부 및 소속관서와 지방자치단체, 정부투자기관에 대한 납품대전이나 공사대금, 대출채권 및 수취채권 이외의 금융자산에 대한 담보물은 상품의 성격에 따라 결정됩니다.

### ③ 신용위험의 경감관련 담보평가

담보 평가는 외부 감정평가업체가 평가한 금액의 사용을 원칙으로 하고 있으며, 처분이 용이하고 공부상 하자가 없는 물건에 대하여 제한적으로 내규 규정에 따라 자체 평가를 하고 있습니다. 또한, 담보 물건의 가격 또는 내용의 변화가 있을 때에는 지체없이 재감정을 실시하고 있습니다.

### ④ 부실여신 발생에 따른 대응조치 및 조기 정리방안

동일인에 대한 거액편중여신 취급을 최소화하고 여신심사의 전문화, 선진화를 통하여 부실여신 발생 예방에 역점을 두고 있으며, 기발생 부실여신 중 담보가 있는 여신은 신속한 경매절차 진행을 통하여 조기에 회수하고 있습니다.

### ⑤ 신용위험에 대한 최대 노출액

당기 및 전기말 현재 보유 금융상품의 신용위험에 대한 최대노출액의 내역은 다음과 같습니다.

(단위 : 천원)

공시항목구분	당 기	전 기
현금및현금성자산	3,756,129	5,975,791
당기손익인식금융자산	-	519,648
당기손익-공정가치금융자산	3,573,024	-
기타포괄손익-공정가치금융자산	2,134,636	-
매도가능금융자산	-	5,765,935
대출채권	30,197,955	19,072,041

금융리스채권	156,120	379,701
기타수취채권	18,805,397	19,305,389
합 계	58,623,261	51,018,504



⑥ 금융자산의 신용위험 집중도

1) 고객별

<당 기>

(단위: 천원)

구분	가계	기업	기타	합계
현금및현금성자산	-	3,756,129	-	3,756,129
당기손익-공정가치금융자산	-	3,573,024	-	3,573,024
기타포괄손익-공정가치금융자산	-	2,134,636	-	2,134,636
대출채권	22,642,054	7,555,902	-	30,197,955
금융리스채권	-	156,120	-	156,120
기타수취채권	99,475	18,655,922	50,000	18,805,397
합 계	22,741,528	35,831,732	50,000	58,623,261

<전 기>

(단위: 천원)

구분	가계	기업	기타	합계
현금및현금성자산	-	5,975,791	-	5,975,791
당기손익인식금융자산	-	519,648	-	519,648
매도가능금융자산	-	5,765,935	-	5,765,935
대출채권	10,792,274	8,279,767	-	19,072,041
금융리스채권	-	379,701	-	379,701
기타수취채권	102,926	19,012,763	189,700	19,305,389
합 계	10,895,200	39,933,605	189,700	51,018,504

## 2) 산업별

<당 기>

(단위: 천원)

구분	개인	제조업	금융업	서비스업	토목건설업	부동산업	기 타	합 계
현금및현금성자산	-	-	3,756,129	-	-	-	-	3,756,129
당기손익-공정가치금융자산	-	2,559,826	1,848	1,011,350	-	-	-	3,573,024
기타포괄손익-공정가치금융자산	-	2,124,636	-	10,000	-	-	-	2,134,636
대출채권	22,642,054	249,109	2,770,647	3,381,368	740,000	-	414,777	30,197,955
금융리스채권	-	156,120	-	-	-	-	-	156,120
기타수취채권	99,475	831	18,436,051	191,708	-	25,103	52,229	18,805,397
합 계	22,741,528	5,090,522	24,964,675	4,594,425	740,000	25,103	467,006	58,623,261

<전 기>

(단위: 천원)

구분	개인	제조업	금융업	서비스업	토목건설업	부동산업	기 타	합 계
현금및현금성자산	-	-	5,975,791	-	-	-	-	5,975,791
당기손익인식금융자산	-	458,360	-	-	-	-	61,288	519,648
매도가능금융자산	-	4,256,270	475,000	1,034,665	-	-	-	5,765,935
대출채권	10,529,201	298,826	3,359,360	2,445,108	740,000	-	1,699,545	19,072,041
금융리스채권	-	379,701	-	-	-	-	-	379,701
기타수취채권	102,926	1,380	18,983,317	2,356	-	-	215,411	19,305,389
합 계	10,632,127	5,394,537	28,793,468	3,482,129	740,000	-	1,976,244	51,018,504

### ⑦ 기타수취채권의 손상정보

1) 당기 및 전기말 현재 기타수취채권의 손상 여부에 대한 내역은 다음과 같습니다.

<당 기>

(단위: 천원)

구분	대출채권(*)	리스자산	기타수취채권	합 계
연체 및 손상되지 않은 채권	6,379,985	157,025	330,235	6,867,246
연체되었으나 손상되지 않은 채권	-	-	-	-
손상채권	6,582,600	-	20,670,426	27,253,026
합 계	12,962,585	157,025	21,000,661	34,120,271
이연대출부대손익	-	-	-	-
대손충당금	(3,571,022)	(905)	(2,195,264)	(5,767,192)
순장부가액	9,391,563	156,120	18,805,397	28,353,080

(\*) 취득시 신용이 손상되어 있는 금융자산은 제외하였습니다.

<전 기>

(단위: 천원)

구분	대출채권	리스자산	기타수취채권	합 계
연체 및 손상되지 않은 채권	12,418,925	381,193	555,830	13,355,948
연체되었으나 손상되지 않은 채권	-	-	-	-
손상채권	13,553,738	-	20,635,313	34,189,051
합 계	25,972,663	381,193	21,191,143	47,544,999
이연대출부대손익	-	-	-	-
대손충당금	(6,900,622)	(1,492)	(1,885,755)	(8,787,869)
순장부가액	19,072,041	379,701	19,305,389	38,757,130

2) 당기 및 전기말 현재 연체 되었으나 손상되지 않은 기타수취채권은 없습니다.

3) 당기 및 전기말 현재 손상된 대여금 및 수취채권의 구성내역은 다음과 같습니다.

<당 기>

(단위: 천원)

구분	장부가액	이연대출부대손익	대손충당금	합 계
대출채권	6,582,600	-	(3,534,282)	3,048,318
리스자산	-	-	-	-
기타수취채권	20,670,426	-	(2,195,135)	18,475,291
합 계	27,253,026	-	(5,729,416)	21,523,610

<전 기>

(단위: 천원)

구분	장부가액	이연대출부대손익	대손충당금	합 계
대출채권	13,553,738	-	(6,454,342)	7,099,396
리스자산	-	-	-	-
기타수취채권	20,635,313	-	(1,885,755)	18,749,558
합 계	34,189,051	-	(8,340,096)	25,848,955

## 5-2. 시장위험

시장위험은 가격리스크, 환리스크, 금리리스크로 나눌 수 있으며 가격리스크는 금리, 주가 등의 변동에 따라 시장성 자산의 가치가 감소될 위험을 말하며, 환리스크는 환율의 변동에 따라 외환 포지션의 가치가 감소될 위험을, 금리리스크란 금리변동에 따라 자산·부채의 금리 제약정 불일치로 인해 손실을 입을 위험을 의미합니다.

### ① 시장위험의 관리방법

회사의 시장위험과 관련한 관리원칙은 다음과 같습니다.

- 시장리스크 관리 대상 자산에 대한 개별 거래한도를 설정하고 이를 준수함.
- 금리리스크 대상을 제외한 모든 관리대상은 내부의 승인된 지침과 절차에 따라 정기적이고 독립적으로 시가 평가되어야 함.
- 투자기준, 투자전략 또는 방침, 업무처리 절차 등을 세부적으로 명시하고 준수하여야 함.

### ② 이자율위험

이자율위험은 이자율이 금리민감 자산·부채 등에 불리하게 변동시에 발생하는 손실위험으로서, 금리부자산 부채의 만기구조와 금리개정주기의 불일치로 인해 발생합니다. 회사는 가격리스크 관리대상을 제외한 모든 자산·부채 및 거래를 대상으로 이자율위험관리를 합니다.

이자율위험에 대한 평가는 중요한 금리포지션이 포함되어야 하며, 금리재조정 및 만기와 관련한 자료를 포함하여 이익적 관점과 경제가치적 관점에서 고려하고 있습니다.

### ③ 기타가격위험

회사가 보유하고 있는 공정가치금융자산으로부터 시장가격위험이 발생합니다. 회사의 경영진은 시장가격에 근거하여 투자포트폴리오 내의 채무 및 지분상품의 구성을 검토하고 있습니다. 포트폴리오 내 중요한 투자는 개별적으로 관리되며 중요한 취득 및 매각 결정에는 이사회 승인이 필요합니다.

1) 민감도 분석에 따른 당기손익공정가치금융자산의 손익효과는 다음과 같습니다.

(단위: 천원)

구 분	당기		전기	
	공정가치 10% 상승	공정가치 10% 하락	공정가치 10% 상승	공정가치 10% 하락
당기손익공정가치금융자산	357,302	(357,302)	-	-

2) 민감도 분석에 따른 기타포괄손익공정가치금융자산의 자본효과는 다음과 같습니다.

(단위: 천원)

구 분	당기		전기	
	공정가치 10% 상승	공정가치 10% 하락	공정가치 10% 상승	공정가치 10% 하락
기타포괄손익공정가치금융자산	213,464	(213,464)	-	-

#### ④ 환위험

회사는 통화에 노출되어 외환위험, 특히 주로 달러화 및 엔화와 관련된 환율변동위험에 노출되어 있습니다. 외환위험은 미래예상거래, 인식된 자산과 부채와 관련하여 발생하고 있습니다. 환율변동으로 인한 위험의 노출정도는 통화선도계약을 활용하여 승인된 정책에서정하는 한도 내에서 관리되고 있습니다. 회사의 경영진은 각각의 기능통화에 대한 외환위험을 관리하도록 하는 정책을 수립하고 있습니다. 외환위험은 미래예상거래 및 인식된 자산부채가 기능통화 외의 통화로 표시될 때 발생하고 있습니다.

#### 5-3. 유동성위험

유동성 위험이란 지급불능 위험, 비정상적인 보유자산의 처분이나 자금차입을 하게 될 위험 또는 유효한 투자기회를 상실하게 될 위험을 의미합니다. 유동성 위험 관리대상은 부외거래를 포함한 자산 및 부채의 모든 자금거래를 대상으로 하며 자금거래가 수반될 수 있는우발채무를 포함합니다.

##### ① 유동성위험의 관리방법

유동성위험에 대하여 유동성 GAP을 파악하고 장단기 자금 수급계획, 자산·부채의 기간별, 금액별 구성 규모, 단기 유동성 자산의 보유수준을 고려하여 유동성을 관리합니다. 또한, 유동성리스크 소관 부서장은 이자율에 민감한 자금의 조달, 운용상황을 정기적으로 분석하고 유동성 부족 등의 위기상황에 대비하여 위기단계별 비상계획을 수립, 운영하도록 하고 있습니다.

## ② 금융상품의 잔존기간

당기 및 전기말 현재 금융상품자산과 금융상품부채의 잔존기간별 구성내역은 다음과 같습니다.

<당 기>

(단위: 천원)

구 분	1월이하	1월~3월	3월~6월	6월~1년	1년~5년	5년초과	합계
<자 산>							
현금및현금성자산	3,756,129	-	-	-	-	-	3,756,129
당기손익-공정가치금융자산	157,320	-	-	149,600	4,577,344	-	4,884,264
기타포괄손익-공정가치금융자산	-	-	-	2,616,562	1,624,709	-	4,241,270
대출채권	4,580,152	4,840,000	1,149,580	1,200,000	1,192,854	20,806,392	33,768,977
금융리스채권	-	-	-	157,025	-	-	157,025
기타수취채권	996,807	95,000	-	-	19,833,599	75,256	21,000,661
자산총계	9,334,936	4,935,000	1,149,580	3,287,452	24,801,838	20,881,648	64,390,453
<부 채>							
차입부채	-	-	5,300,000	7,272,079	12,593,569	-	25,165,648
기타지급채무	148,824	37,640	20,009	94,380	9,141,261	-	9,442,114
부채총계	148,824	37,640	5,320,009	7,366,459	21,734,830	-	34,607,762

<전 기>

(단위 : 천원)

구 분	1월이하	1월~3월	3월~6월	6월~1년	1년~5년	5년초과	합계
<자 산>							
현금및현금성자산	5,975,791	-	-	-	-	-	5,975,791
당기손익인식금융자산	-	283,478	236,170	-	-	-	519,648
매도가능금융자산	-	-	-	-	5,765,935	-	5,765,935
대출채권	336,003	996,556	2,612,127	7,180,649	13,875,840	971,487	25,972,663
금융리스채권	18,173	36,618	55,617	113,761	157,025	-	381,193
기타수취채권	98,027	-	-	20,793,313	299,803	-	21,191,143
자산총계	6,427,994	1,316,651	2,903,914	28,087,723	20,098,604	971,487	59,806,373
<부 채>							
차입부채	-	-	5,300,000	12,056,000	5,572,474	-	22,928,474
기타지급채무	76,699	31,592	36,285	9,128,511	99,246	-	9,372,333
부채총계	76,699	31,592	5,336,285	21,184,511	5,671,719	-	32,300,807

#### 5-4. 자본관리

회사의 자본관리목적은 건전한 자본구조를 유지하는 데 있습니다. 회사는 자본관리지표로 여신전문금융업감독규정 상의 조정자기자본비율을 이용하고 있습니다. 이 비율은 조정총자산을 조정자기자본으로 나누어 산출됩니다.

당기 및 전기말 현재 조정자기자본비율은 다음과 같습니다.

(단위: 백만원)

구 분	당 기	전 기
조정총자산(A)	69,605	70,602
조정자기자본(B)	38,799	43,745
조정자기자본비율(B/A)	55.74%	61.96%

#### 6. 금융상품의 범주별 구분

6-1. 금융자산의 범주별 구분내역은 다음과 같습니다.

<당 기>

(단위: 천원)

구 분	상각후원가측정 금융자산	기타포괄손익-공정가치 금융자산	당기손익-공정가치 금융자산	합 계
현금및현금성자산	3,756,129	-	-	3,756,129
당기손익-공정가치금융자산	-	-	3,573,024	3,573,024
기타포괄손익-공정가치금융자산	-	2,134,636	-	2,134,636
대출채권	30,197,955	-	-	30,197,955
리스자산	156,120	-	-	156,120
기타수취채권	18,805,397	-	-	18,805,397
합 계	52,915,600	2,134,636	3,573,024	58,623,261

<전 기>

(단위 : 천원)

구 분	현금및 현금성자산	당기손익인식 금융자산	만기보유 금융자산	대여금및 수취채권	매도가능 금융자산	합 계
현금및현금성자산	5,975,791	-	-	-	-	5,975,791
당기손익인식금융자산	-	519,648	-	-	-	519,648
매도가능금융자산	-	-	-	-	5,765,935	5,765,935
대출채권	-	-	-	19,072,041	-	19,072,041
리스자산	-	-	-	379,701	-	379,701
기타수취채권	-	-	-	19,305,389	-	19,305,389
합 계	5,975,791	519,648	-	38,757,130	5,765,935	51,018,504

6-2. 금융부채의 범주별 구분내역은 다음과 같습니다.

<당 기>

(단위: 천원)

구분	당기손익인식 금융부채	상각후 원가로 측정하는 금융부채	합계
차입부채	-	25,165,648	25,165,648
기타지급채무	-	9,442,114	9,442,114
합 계	-	34,607,762	34,607,762

<전 기>

(단위: 천원)

구분	당기손익인식 금융부채	상각후 원가로 측정하는 금융부채	합계
차입부채	-	22,928,474	22,928,474
기타지급채무	-	9,372,333	9,372,333
합 계	-	32,300,807	32,300,807

## 7. 영업부문

회사는 국내에서 영업을 수행하고 있으며, 단일의 영업부문을 가지고 있으므로, 별도의 영업부문에 관한 공시를 하지 않습니다.



8. 현금및현금성자산

당기 및 전기말 현재 현금및현금성자산의 내역은 다음과 같습니다.

(단위: 천원)

구 분	당 기	전 기
현금및현금성자산	3,756,129	5,975,791

9. 예치금

당기 및 전기말 현재 예치금은 없습니다.

10. 사용이 제한된 금융상품

당기 및 전기말 현재 사용이 제한된 금융상품의 내역은 다음과 같습니다.

(단위: 천원)

구 분	금 융 기 관	당 기	전 기	제 한 내 용
현금및현금성자산	신한은행 외	-	1,416,476	차입금 질권 설정
현금및현금성자산	신한은행	12,172	12,160	기타 가압류
사외적립자산	우리은행	348	4,467	임직원 퇴직
사외적립자산	신한은행	552,133	231,154	임직원 퇴직
합 계		564,653	1,664,256	

## 11. 당기손익-공정가치금융자산

11-1. 당기 및 전기말 현재 보유중인 당기손익-공정가치금융자산의 내역은 다음과 같습니다.

<당 기>

(단위: 천원)

구 분	취득원가	장부가액
지분증권	1,380,687	1,013,198
채무증권	3,500,000	2,559,826
계	4,880,687	3,573,024

<전 기>

(단위: 천원)

구 분	취득원가	장부가액
지분증권	896,149	519,648

11-2. 당기 및 전기말 현재 회사의 당기손익-공정가치금융자산의 내역은 다음과 같습니다.

<당 기>

(단위: 주, 천원)

구 분	회사명	보유주식수	취득원가	장부가액
시장성 없는 지분증권	뷰텔	124,000	279,000	15,500
	제이앤티솔루션	10,000	100,000	-
	에버리치파트너스	66,666	999,990	995,850
	시몬느펀드	-	1,697	1,848
채무증권	미래SCI	-	500,000	491,592
	폴루스바이오팜	-	2,000,000	2,068,234
	엘케이순수푸드	-	1,000,000	-
합 계			4,880,687	3,573,024

<전 기 - 당기손익인식금융자산>

(단위: 주, 천원)

구 분	회사명	보유주식수	취득원가	장부가액
시장성 있는 지분증권	하이즈항공	5,560	100,080	38,920
	제일제강	150,000	570,000	197,250
	동구바이오제약	2,900	46,400	118,610
	광전자	50,000	171,889	142,500
	케어랩스	389	7,780	22,368
합 계			896,149	519,648

12. 기타포괄손익-공정가치금융자산 및 매도가능금융자산

12-1. 당기 및 전기말 현재 기타포괄손익-공정가치금융자산의 내역은 다음과 같습니다.

<당 기>

(단위: 천원)

구분	취득원가	장부가액
지분증권	5,478,374	2,134,636
합 계	5,478,374	2,134,636

<전 기>

(단위: 천원)

구분	취득원가	장부가액
지분증권	6,922,514	5,265,935
채무증권	500,000	500,000
합 계	7,422,514	5,765,935

12-2. 당기 및 전기말 현재 회사의 기타포괄손익-공정가치금융자산의 내역은 다음과 같습니다.

<당 기>

(단위: 주, 천원)

구 분	회사명	보유주식수	지분율 (%)	취득원가	장부가액
시장성 없는 지분증권	한국자금중개	2,000	0.10%	10,000	10,000
	도부라이프텍	58,200	19.40%	3,001,374	1,914,926
	지비홀딩스	950,000	9.50%	475,000	-
	아이오티와이즈	100	5.00%	300,000	-
	(주)메딕션	20,000	12.00%	1,000,000	209,710
	타코마테크놀러지(주)	10,000	2.92%	692,000	-
합 계				5,478,374	2,134,636

<전 기 - 매도가능금융자산>

(단위: 주, 천원)

구 분	회사명	보유주식수	지분율 (%)	취득원가	장부가액
시장성 없는 지분증권	한국자금중개	2,000	0.10%	10,000	10,000
	뷰텔	98,700	8.04%	444,150	24,675
	도부라이프텍	58,200	19.40%	3,001,374	2,616,561
	지비홀딩스	950,000	9.50%	475,000	475,000
	아이오티와이즈	100	5.00%	300,000	-
	에버리치파트너스 전환상환우선 주	66,666	17.70%	999,990	999,990
	(주)메딕션	20,000	14.29%	1,000,000	447,709
	타코마테크놀러지(주)	10,000	2.92%	692,000	692,000
채무증권	미래SCI 전환사채	-	-	500,000	500,000
합 계				7,422,514	5,765,935

### 13. 대출채권

13-1. 당기 및 전기말 현재 대출채권의 구성내역은 다음과 같습니다.

(단위: 천원)

과 목	당 기	전 기
증서대출	12,962,585	10,181,895
어음대출	-	-
기타대출	20,806,392	15,790,768
대출채권 총계	33,768,977	25,972,663
차감 : 대손충당금	(3,571,022)	(6,900,622)
차감후 대출채권 총계	30,197,955	19,072,041

13-2. 당기 및 전기 중 대출채권에 대한 대손충당금 변동내역은 다음과 같습니다.

<당 기>

(단위: 천원)

구 분	기 초	충당금전입(환입)	처분	기 말
12개월 기대신용손실 측정 대상	21,923	14,817	-	36,740
전체기간 기대신용 손실 측정 대상	1,194,456	(517,749)	-	676,708
신용이 손상된 금융자산	64,008	2,793,566	-	2,857,574
계	1,280,387	2,290,635	-	3,571,022

(주1) 기업회계기준서 제1109호 기준으로 제작성되었습니다.

(주2) 취득시 신용이 손상되어 있는 금융자산은 제외하였습니다.

<전 기>

(단위: 천원)

구 분	기 초	충당금전입(환입)	제각 등	기 말
대손충당금	6,058,732	4,182,476	(3,340,586)	6,900,622

## 14. 종속기업투자 및 관계기업투자

14-1. 당기 및 전기말 현재 종속기업의 내역은 다음과 같습니다.

(단위: 천원)

회사명	소재지	주요영업활동	당 기		전 기	
			지분율	장부금액	지분율	장부금액
코아신용정보㈜ (*1)	한국	신용조사 및 추심 대행업	-	-	40.42%	2,263,680
YT홀딩스대부(주)(*2)	한국	기타금융업	-	-	100.00%	-
MASON MICROFINANCE COMPANY	미얀마	기타금융업	76.73%	1,660,318	-	-
합 계				1,660,318		2,263,680

(\*1) 당기 중 코아신용정보에 대한 지배력을 상실하여 관계기업투자로 재분류하였습니다.

(\*2) 당기 중 해당 종속기업투자는 지분 100%를 매각하였습니다.

14-2. 종속기업투자의 변동

(단위: 천원)

구 분	당 기	전 기
기초	2,263,680	2,263,680
증가(추가출자)	1,660,318	11,000,000
감소(손상)	2,263,680	-
매각예정비유동자산 대체	-	(11,000,000)
기말	1,660,318	2,263,680

회사는 별도재무제표상 종속회사에 대한 투자를 원가법으로 표시하고 있습니다.

14-3. 당기 및 전기말 현재 관계기업의 내역은 다음과 같습니다.

(단위: 천원)

회사명	소재지	주요영업활동	당 기		전 기	
			지분율	장부금액	지분율	장부금액
코아신용정보㈜ (*)	한국	신용조사 및 추심 대행업	40.42%	1,827,198	-	-
합 계				1,827,198	-	-

(\*) 당기 중 코아신용정보에 대한 지배력을 상실하여 관계기업투자로 재분류하였습니다.

#### 14-4. 관계기업투자의 변동

(단위: 천원)

회 사 명	기초평가액	취득(처분)(*)	지분법손익	지분법자본변동	기말평가액
코아신용정보(주) (*)	-	1,827,198	-	-	1,827,198
합 계	-	1,827,198	-	-	1,827,198

(\*) 당기 중 코아신용정보에 대한 지배력을 상실하여 지배력상실 시점의 공정가치로 취득하였습니다.

### 15. 리스자산

15-1. 금융리스자산의 대부분은 국내외에서 구매된 산업기계설비등으로서 리스기간은 36개월내지 104개월이며 리스자산에 대한 일반적 리스계약조건은 다음과 같습니다.

금융리스계약은 일반적으로 약정기간 중 취소불능이며, 리스기간의 만료시점에서는 리스이용자는 회사에 리스물건을 반환하거나 미리 약정된 금액으로 리스계약을 갱신 또는 리스물건을 구입할 수 있습니다.

운용리스계약은 전액 차량운반구로서 리스기간은 36개월이며, 리스자산에 대한 일반적 리스계약조건은 리스기간의 만료시점에 리스이용자는 회사에 리스물건을 반환하는 조건입니다.

회사는 전체의 리스기간에 걸쳐 리스물건의 소유권을 가지며, 물건의 관리에 수반하는 위험을 부보하기 위하여 리스이용자의 부담으로 회사를 보험수익자로 하는 화재보험 및 동산종합보험 등에 가입하고 있습니다.

리스자산의 취득원가는 리스의 실행일에 확정되며, 동 취득원가는 원화부분과 외화부분으로 구성되어 있습니다. 리스로 산출을 위해 회사는 리스자산을 취득하기 위한 원화 및 외화자금의 기준 이자율에 일정률의 마진을 가산한 율을 적용하고 있습니다.

15-2. 당기 및 전기말 현재 금융리스채권의 내역은 다음과 같습니다.

(단위: 천원)

구 분	당 기	전 기
금융리스채권	157,025	381,193
대손충당금	(905)	(1,492)
차감계 : 금융리스채권	156,120	379,701

15-3. 당기말 현재 리스계약에 따른 연도별 리스료 회수계획 및 리스채권 잔액은 다음과 같습니다.

(단위: 천원)

구 분	금융리스	운용리스
1년 이내	160,628	87,464
1년 초과 5년 이내	-	-
5년 초과	-	-
리스료합계	160,628	87,464
차감 : 미실현이자	(3,603)	(2,714)
금융리스채권	157,025	84,750

상기 리스거래와 관련하여 무보증잔존가치는 없습니다.

15-4. 회사는 리스료의 회수를 위한 담보로 리스자산 취득원가의 5% 범위내에서 리스이용자로부터 리스보증금을 받을 수 있습니다. 회사는 리스보증금에 대해 이자를 지급하지 아니하며 리스계약 종료 시 동 금액을 반환하게 됩니다. 당기 및 전기말 현재 리스보증금은 85백만원 및 85백만원입니다.



## 16. 유형자산

당기 및 전기 중 유형자산의 변동내역은 다음과 같습니다.

<당 기>

(단위: 천원)

구분	집기비품	임차시설개량권	운용리스자산	합계
취득금액				
기초금액	96,753	100,100	185,589	382,441
취득금액	1,474	-	-	1,474
처분금액	-	-	-	-
기말금액	98,227	100,100	185,589	383,915
감가상각누계액				
기초금액	(48,055)	(16,683)	(81,195)	(145,933)
처분금액	-	-	-	-
감가상각비	(15,547)	(25,025)	(46,397)	(86,969)
기말금액	(63,602)	(41,708)	(127,592)	(232,903)
장부금액				
기초금액	48,697	83,417	104,394	236,508
기말금액	34,624	58,392	57,996	151,012

<전 기>

(단위: 천 원)

구분	집기비품	임차시설개량권	운용리스자산	합계
취득금액:				
기초금액	140,517	45,648	185,589	371,754
취득금액	47,315	100,100	-	147,415
처분금액	(91,080)	(45,648)	-	(136,728)
기말금액	96,753	100,100	185,589	382,441
감가상각누계액:				
기초금액	(128,379)	(10,466)	(34,798)	(173,643)
처분금액	91,080	15,221	-	106,301
감가상각비	(10,756)	(21,438)	(46,397)	(78,591)
기말금액	(48,055)	(16,683)	(81,195)	(145,933)
장부금액				
기초금액	12,138	35,182	150,791	198,111
기말금액	48,697	83,417	104,394	236,508

## 17. 투자부동산

17-1. 당기 및 전기 중 투자부동산의 변동내역은 다음과 같습니다.

<당 기>

(단위: 천원)

구분	토지	합계
취득금액:		
기초금액	10,691,799	10,691,799
취득금액	-	-
처분금액	-	-
기말금액	10,691,799	10,691,799
감가상각누계액:		
기초금액	-	-
처분금액	-	-
감가상각비	-	-
기말금액	-	-
장부금액		
기초금액	10,691,799	10,691,799
기말금액	10,691,799	10,691,799

<전 기>

(단위: 천 원)

구분	토지	합계
취득금액:		
기초금액	10,691,799	10,691,799
취득금액	-	-
처분금액	-	-
기말금액	10,691,799	10,691,799
감가상각누계액:		
기초금액	-	-
처분금액	-	-
감가상각비	-	-
기말금액	-	-
장부금액		
기초금액	10,691,799	10,691,799
기말금액	10,691,799	10,691,799

17-2. 당기 및 전기 중 투자부동산에서 발생한 손익은 없습니다.

## 18. 무형자산

당기 및 전기 중 무형자산의 변동내역은 다음과 같습니다.

<당 기>

(단위: 천원)

구분	기초	취득	상각	손상	기말
시스템 개발	448,560	-	-	(448,560)	-
소프트웨어	6,226	2,090	(2,068)	-	6,247
합 계	454,786	2,090	(2,068)	(448,560)	6,247

<전 기>

(단위: 천원)

구분	기초	취득	처분	손상	기말
시스템 개발	640,800	-	-	(192,240)	448,560
소프트웨어	-	6,358	(132)	-	6,226
합 계	640,800	6,358	(132)	(192,240)	454,786

## 19. 기타수취채권

19-1. 당기 및 전기말 현재 기타수취채권의 내역은 다음과 같습니다.

(단위: 천원)

구 분	당 기	전 기
미수금	971,417	957,782
(대손충당금)	(939,217)	(868,379)
미수수익	19,721,557	19,713,958
(대손충당금)	(1,256,047)	(1,017,375)
퇴직연금운용자산	3,731	-
보증금	303,956	519,403
합 계	18,805,397	19,305,389

19-2. 당기 및 전기 중 기타수취채권과 관련된 대손충당금의 변동내역은 다음과 같습니다.

<당 기>

(단위: 천원)

구 분	기 초	충당금전입 (환입)액	제각액	제각채권 회수	기 말
12개월 기대신용손실 측정 대상	71	59	-	-	130
전체기간 기대신용 손실 측정 대상	1,034,998	309,451	-	-	1,344,449
신용이 손상된 금융자산	850,685	-	-	-	850,685
계	1,885,755	309,510	-	-	2,195,264

<전 기>

(단위: 천원)

구 분	기 초	충당금전입 (환입)액	제각액	제각채권 회수	기 말
기타자산 대손충당금	1,178,125	707,630	-	-	1,885,755

20. 기타자산

20-1. 당기 및 전기말 현재 기타자산의 내역은 다음과 같습니다.

(단위: 천원)

구 분	당 기	전 기
선급금	327,250	240,625
선급비용	6,609	6,330
기타유동자산	95,547	668,525
(대손충당금)	(35,033)	(7,785)
기타투자자산	-	4,979
합 계	394,374	912,674

20-2. 당기 및 전기 중 기타자산과 관련된 대손충당금의 변동내역은 다음과 같습니다.

<당 기>

(단위: 천원)

구 분	기 초	충당금전입 (환입)액	제각액	제각채권 회수	기 말
12개월 기대신용손실 측정 대상	-	-	-	-	-
전체기간 기대신용 손실 측정 대상	7,785	27,248	-	-	35,033
신용이 손상된 금융자산	-	-	-	-	-
계	7,785	27,248	-	-	35,033

<전 기>

(단위: 천원)

구 분	기 초	충당금전입 (환입)액	제각액	제각채권 회수	기 말
기타자산 대손충당금	4,685	3,100	-	-	7,785

21. 담보제공자산 등

21-1. 당기말 현재 회사의 채무를 위하여 담보로 제공되어 있는 자산은 다음과 같습니다.

(단위: 천원)

담보제공자산	담보권자	설정금액	관련채무(*)	채무금액
기타포괄손익-공정가치금융자산	DB증권	3,001,374	무기명식 무보증	2,800,000
투자부동산		3,640,000	이권부 사모사채	
투자부동산	신한은행	4,800,000	차입금	4,000,000
투자부동산	신한캐피탈	1,800,000	차입금	1,500,000
매입채권	현대커머셜	11,050,000	차입금	11,050,000
합 계		24,291,374		19,350,000

(\*) 주식 22 참조

21-2. 당기말 현재 회사가 타인으로부터 제공받은 담보 및 보증의 내역은 다음과 같습니다.

(단위: 천원)

구 분	보증내용	보증금액
서울보증보험	공탁보증	2,881,200



## 22. 차입금

22-1. 당기 및 전기말 현재 차입금의 내역은 다음과 같습니다.

(단위: 천원)

구 분	채권자	발행일	상환일	이자율	당 기	전 기
일반차입금	신한은행	2016-07-21	2019-07-21	4.20%	1,000,000	1,000,000
일반차입금	신한은행	2017-11-30	2019-11-30	3.70%	2,000,000	2,000,000
일반차입금	신한은행	2017-11-30	2019-11-30	4.20%	1,000,000	1,000,000
일반차입금	신한캐피탈	2016-07-21	2019-07-21	4.90%	1,500,000	1,500,000
일반차입금	현대커머셜	-	-	4.80%	-	9,056,000
일반차입금	현대커머셜	2019-03-20	2021-03-20	4.00%	9,650,000	-
일반차입금	현대커머셜	2019-03-20	2021-03-20	4.50%	1,400,000	-
합 계					16,550,000	14,556,000

22-2. 당기말 현재 차입금 상환스케줄은 다음과 같습니다.

(단위: 천원)

구분	금액
1년 이내	5,500,000
1~5년	11,050,000
5년 이후	-
계	16,550,000

22-3. 당기 및 전기말 현재 사채 내역은 다음과 같습니다.

(단위: 천원)

구 분	채권자	발행일	상환일	이자율	당 기	전 기
무기명식 무보증 이권부 사모사채	동부증권	2013-07-05	2019-07-05	5.50%	2,800,000	2,800,000
제1회 무기명식 이권부 무보증 사모전환사채	벨런서즈 외 9	2016-11-29	2019-11-29	2.00%(*1)	2,300,000	2,300,000
제2회 무기명식 이권부 무보증 사모전환사채	IBK투자증권	2017-03-03	2020-03-03	1.00%(*1)	1,710,000	3,420,000
제3회 무기명식 이권부 무보증 사모전환사채	(주)디앤디네트웍스	2018-05-28	2021-05-28	1.00%(*2)	1,700,000	-
전환권조정					(673,811)	(984,813)
상환할증금					779,459	837,287
장부가액					5,815,648	5,572,474
계					8,615,648	8,372,474

(\*1) 상기 이자율은 액면이자율이며 보장수익율은 6%입니다.

(\*2) 상기 이자율은 액면이자율이며 보장수익율은 5%입니다.

22-4. 당기말 현재 전환사채의 내용은 다음과 같습니다.

구 분	제1회 무기명식 이권부 무보증 사모전환사채	제2회 무기명식 이권부 무보증 사모전환사채	제3회 무기명식 이권부 무보증 사모전환사채
권면총액	2,300,000,000	1,710,000,000	1,700,000,000
이자지급시기 및 방법	발행일 이후 매1개월 마다 표면이율의 1/12 후급	발행일 이후 매3개월 마다 해당이자기간의 이자를 후급	발행일 이후 매3개월 마다 해당이자기간의 이자를 후급
상환방법	만기일시상환	만기일시상환	만기일시상환
발행주식수	사채권면액의 100%	사채권면액의 100%	사채권면액의 100%
행사기간	2017.11.29 ~ 2019.10.29	2018.3.3 ~ 2020.2.3	2019.5.28 ~ 2021.4.28
행사가격	500	500(*1)	500(*2)
보장수익률(%)	6.00%	6.00%	5.00%
조기상환청구권	발행일로부터 1년 이후 매 3개월이 되는 날 청구 가능	발행일로부터 1년 이후 매 3개월이 되는 날 청구 가능	발행일로부터 1년 이후 매 3개월이 되는 날 청구 가능

(\*1) 제2회 무기명식 이권부 무보증 사모전환사채 전환가액 조정

- 최초 전환가액 : 678원
- 1차 조정후 전환가액 : 617원(기준일 2017.06.05)
- 2차 조정후 전환가액 : 503원(기준일 2017.09.04)
- 3차 조정후 전환가액 : 500원(기준일 2018.06.03)
- 조정사유 : 시가하락 등으로 인한 조정
- 조정가액 적용일 : 2018년 6월 3일

(\*2) 제3회 무기명식 이권부 무보증 사모전환사채 전환가액 조정

- 최초 전환가액 : 505원
- 조정후 전환가액 : 500원(기준일 2018.08.28)
- 조정사유 : 시가하락 등으로 인한 조정
- 조정가액 적용일 : 2018년 8월 28일

### 23. 종업원급여

23-1. 당기 및 전기말 현재 확정급여제도의 퇴직급여와 관련하여 재무상태표에 인식한 금액은 다음과 같습니다.

(단위: 천원)

구분	당 기	전 기
적립형의무의 현재가치	559,544	299,007
사외적립자산의 공정가치	(559,544)	(235,621)
확정급여채무(자산)	-	63,386

23-2. 당기와 전기 중 확정급여채무의 현재가치 변동내역은 다음과 같습니다.

(단위: 천원)

구분	당 기	전 기
기초	299,007	35,723
당기근무원가	209,437	51,963
이자비용	993	993
관계사전입	-	210,785
보험수리적 손익	158,867	26,112
급여지급액	(108,760)	(26,570)
기말금액	559,544	299,007

23-3. 당기 및 전기말 현재 사외적립자산은 전액 예금으로 구성되어 있습니다.

23-4. 당기와 전기 중 사외적립자산 공정가치의 변동내역은 다음과 같습니다.

(단위: 천원)

구 분	당 기	전 기
기초	235,621	4,526
기대수익	126	126
보험수리적 손익	4,553	288
관계사 전입	-	210,785
사용자의 기여금	411,368	36,290
급여지급액	(88,391)	(16,395)
계정재분류	(3,731)	-
기말금액	559,544	235,621

23-5. 당기와 전기 중 당기손익으로 인식된 비용은 다음과 같습니다.

(단위: 천원)

구 분	당 기	전 기
당기근무원가	209,437	51,963
순확정급여부채의 순이자	867	867
합 계	132,498	52,830

23-6. 당기말 현재 주요 보험수리적 가정의 변동에 따른 확정급여채무의 현재가치의 민감도분석 결과는 다음과 같습니다.

<임금상승률 변동>

(단위: 천원)

구 분	1.00%	2.00%	3.00%
확정급여채무의 현재가치	537,404	559,544	584,427

<할인률 변동>

(단위: 천원)

구 분	1.80%	2.80%	3.80%
확정급여채무의 현재가치	584,460	559,544	537,779

24. 기타지급채무

당기 및 전기말 현재 기타부채의 내역은 다음과 같습니다.

(단위: 천원)

구분	당 기	전 기
미지급금	163,179	92,150
미지급비용	9,194,370	9,195,619
리스보증금	84,565	84,565
합 계	9,442,114	9,372,333

25. 기타부채

(1) 당기 및 전기말 현재 기타부채의 내역은 다음과 같습니다.

(단위: 천원)

구분	당 기	전 기
선수금	105,606	615,369
예수금	10,114	62,203
기타충당부채	940,000	940,000
합 계	1,055,720	1,617,572

(2) 당기 및 전기 중 충당부채의 변동은 없습니다.

## 26. 자본금

26-1. 당기 및 전기말 현재 자본금의 내역은 다음과 같습니다.

(단위: 주, 원)

구분	당 기	전 기
수권주식수	500,000,000	500,000,000
주당금액	500	500
발행주식수	99,184,408	97,204,408
자본금	49,592,204,000	48,602,204,000

26-2. 당기 중 회사의 주식수 및 자본금의 변동은 다음과 같습니다.

(단위 : 주, 원)

구 분	주식수	자본금
전기말	97,204,408	48,602,204,000
유상증자(*)	1,980,000	990,000,000
당기말	99,184,408	49,592,204,000

(\*) 회사는 2018년 9월 28일을 납입일로 한 제3자 배정 유상증자를 실시하였습니다. 동 유상증자로 인해 신규로 발행한 주식수는 1,980,000주이며(주당 발행가액 500원), 유상증자 가액은 990,000,000원입니다.

27. 기타불입자본 및 기타포괄손익누계

27-1. 당기 및 전기말 현재 기타불입자본의 내역은 다음과 같습니다.

(단위: 천원)

구분	당 기	전 기
감자차익	7,998,298	7,998,298
주식발행초과금	259,693	265,412
전환권대가	770,877	697,707
기타자본잉여금	9,398	-
자기주식처분손실	(5,667,313)	(5,667,313)
합 계	3,370,953	3,294,105

27-2. 당기 및 전기말 현재 자기주식은 없습니다.

27-3 당기 및 전기말 현재 기타포괄손익누계의 내역은 다음과 같습니다.

(단위: 천원)

구 분	당 기	전 기
기타포괄손익-공정가치금융자산평가손익	(2,837,575)	-
합 계	(2,837,575)	-

## 28. 이익잉여금

28-1. 당기 및 전기말 현재 이익잉여금의 구성내역은 다음과 같습니다.

(단위: 천원)

구 분	당 기	전 기
이익준비금	15,294,000	15,294,000
대손준비금	-	-
기업합리화적립금	334,000	334,000
미처리결손금	(28,055,491)	(24,928,123)
합 계	(12,427,491)	(9,300,123)

### 28-2. 이익준비금

이익준비금은 법정준비금으로서 상법상, 자본금의 50%에 달할 때까지 매결산기에 금전에의한 이익 배당액의 10% 이상을 이익준비금으로 적립하도록 규정되어 있으며, 이를 법정적립금으로 구분하고 있습니다. 동 이익준비금은 현금으로 배당할 수 없으며, 주주총회의 결의에 의하여 이월결손금의 보전과 자본전입에만 사용될 수 있습니다.

### 28-3. 대손준비금

회사는 한국채택국제회계기준의 발생손실 충당금이 감독목적상 요구되는 충당금 적립액(최소적립액)에 미달하는 경우, 그 차액을 대손준비금으로 설정하고 있습니다. 대손준비금은 이익잉여금계정에 포함되는 항목으로 대손준비금 설정으로 인하여 순자산 및 순이익에는 영향이 없으나 배당을 제한하여 자산 건전성이 훼손되는것을 방지하고 있습니다.

당기말 현재 회사는 한국채택국제회계기준의 발생손실 충당금이 감독목적상 요구되는 적립액을 초과하므로, 추가로 대손준비금을 설정하지 아니하였습니다.



#### 28-4. 결손금처리계산서

당기 및 전기말 현재 결손금처리계산서는 다음과 같습니다.

(단위: 원)

구 분	당 기		전 기	
	처리예정일 : 2019년 6월 27일		처리확정일 : 2018년 6월 28일	
미처리결손금		28,055,490,583		24,928,122,586
전기이월결손금	24,928,122,586		25,437,743,622	
회계정책변경효과	(1,774,785,073)		-	
당기순손실	4,747,838,851		(535,445,333)	
보험수리적손익	154,314,219		25,824,297	
결손금처리액		-		-
차기이월미처리결손금		28,055,490,583		24,928,122,586

#### 29. 순이자수익

당기와 전기 중 순이자수익의 내역은 다음과 같습니다.

(단위: 천원)

구 분		당 기	전 기
이자수익	금융리스이자수익	64,670	81,023
	대출이자수익	1,254,459	4,104,812
	제예금이자수익	93,663	20,708
	기타이자수익	77,276	4,557,003
	소 계	1,490,068	8,763,546
이자비용	차입금이자	504,575	1,897,298
	사채이자	789,064	1,096,626
	기타이자비용	-	3,126,238
	소 계	1,293,639	6,120,162
순이자수익		196,429	2,643,384

### 30. 당기손익-공정가치금융상품 및 당기손익인식금융상품 관련 손익

당기 및 전기 중 당기손익-공정가치금융자산 및 당기손익인식금융상품 관련손익의 내역은 다음과 같습니다.

(단위: 천원)

구 분	당 기	전 기
단기매매금융자산평가이익	-	109,298
단기매매금융자산처분이익	-	880,993
당기손익-공정가치금융자산평가이익	142,906	-
당기손익-공정가치금융자산처분이익	880,975	-
소 계	1,023,881	990,290
단기매매금융자산평가손실	-	(29,723)
단기매매금융자산처분손실	-	(181,050)
당기손익-공정가치금융자산평가손실	(1,202,948)	-
당기손익-공정가치금융자산처분손실	(238,705)	-
소 계	(1,441,653)	(210,772)
합 계	(417,772)	779,518

### 31. 대여금및수취채권 관련 손익

당기 및 전기 중 대여금및수취채권과 관련손익의 내역은 다음과 같습니다.

(단위: 천원)

구 분	당 기	전 기
채권매각이익	-	4,763,345
채권환매손실	12,108	-
합 계	12,108	4,763,345

### 32. 금융상품자산 손상차손(환입)

당기와 전기 중 금융상품자산 손상차손 및 손상차손환입의 내용은 다음과 같습니다.

(단위: 천원)

구 분		당 기	전 기
대출채권	금융상품자산손상차손	2,935,179	8,724,513
	금융상품자산손상차손환입	(740,513)	(4,542,037)
금융리스채권	금융상품자산손상차손	600	28,281
	금융상품자산손상차손환입	(28,186)	(29,940)
기타수취채권	금융상품자산손상차손	309,609	710,722
	금융상품자산손상차손환입	(99)	(3,092)
기타자산	금융상품자산손상차손	29,321	6,550
	금융상품자산손상차손환입	(2,073)	(3,450)
매도가능금융자산	금융상품자산손상차손	-	575,526
합 계		2,503,837	5,467,074

### 33. 일반관리비

당기와 전기 중 일반관리비의 내역은 다음과 같습니다.

(단위: 천원)

구 분	당 기	전 기
급여	1,695,445	1,470,878
퇴직급여	210,304	52,830
복리후생비	115,110	81,054
여비교통비	54,235	58,648
소모품비	10,433	17,790
도서인쇄비	1,300	6,834
차량비	21,443	15,589
임차료	238,248	222,811
세금과공과	403,238	241,772
등기소송비	277,500	168,283
통신비	6,104	77,828
광고선전비	27,250	63,888
보험료	5,978	427
전산업무비	436,934	71,731
용역비	492,630	1,077,753
교육연수비	1,157	804
회의비	8,633	14,724
접대비	133,757	131,724
감가상각비	86,969	78,591
무형자산상각비	2,068	132
잡비	3,107	149
합 계	4,231,844	3,854,244

### 34. 기타영업외손익

당기 및 전기 중 중 기타영업외손익의 내역은 다음과 같습니다.

(단위: 천원)

구 분		당 기	전 기
기타영업외수익	위약금수익	4,000,000	1,680,000
	사채상환이익	78,387	-
	잡이익	46,118	206,550
	소 계	4,124,504	1,886,550
기타영업외비용	기부금	-	7,500
	유형자산처분손실	-	30,645
	무형자산손상차손	448,560	192,240
	매각예정자산처분손실	1,000,000	-
	잡손실	3,012	2,869
	소 계	1,451,572	233,254
순기타영업외손익		2,672,932	1,653,296

### 35. 법인세비용

35-1. 당기 및 전기 중 법인세비용의 구성내역은 다음과 같습니다.

(단위: 천원)

구 분	당 기	전 기
법인세부담액	-	-
일시적차이등으로 인한 이연법인세변동액	-	-
자본에 직접 반영된 법인세	-	-
법인세비용	-	-

35-2. 당기 중 일시적차이 및 이연법인세자산(부채)의 증감내역은 다음과 같습니다.

(단위: 천원)

관련 계정과목	차감할(가산할) 일시적차이			이연법인세자산 (부채)	
	기초잔액	증(감)	기말잔액	기초잔액	기말잔액
기타충당부채	940,000	-	940,000	206,800	206,800
대손금	41,921,315	-	41,921,315	9,222,689	9,222,689
매도가능금융자산손상차손	2,356,125	-	2,356,125	518,348	518,348
무형자산	1,219,440	448,560	1,668,000	268,277	366,960
종속회사투자	1,714,749	-	1,714,749	377,245	377,245
공정가치금융자산	-	3,972,137	3,972,137	-	873,870
기타대출채권	-	5,524,266	5,524,266	-	1,215,339
퇴직급여충당부채	299,007	260,537	559,544	65,782	123,100
퇴직보험	(235,621)	(323,923)	(559,544)	(51,837)	(123,100)
대손충당금	8,318,712	(3,063,633)	5,255,079	1,830,117	1,156,117
미수수익	(19,713,958)	-	(19,713,958)	(4,337,071)	(4,337,071)
미지급연차수당	31,592	(3,212)	28,380	6,950	6,244
신기술금융자산손상차손	3,430,271	-	3,430,271	754,660	754,660
전환권조정	(984,813)	311,002	(673,811)	(216,659)	(148,238)
사채상환할증금	837,287	(57,828)	779,459	184,203	171,481
이월결손금	36,517,037	334,433	36,851,470	8,033,748	8,107,323
합 계	76,651,144	7,402,340	84,053,484	16,863,252	18,491,766
실현가능성이 낮아 인식하지 않은 이연법인세자산(부채)				16,863,252	18,491,766
인식한 이연법인세자산(부채)				-	-

이연법인세자산의 실현가능성은 회사의 성과, 전반적인 경제환경과 산업에 대한 전망, 향후예상수익, 세액공제와 이월결손금의 공제가능기간 등 다양한 요소들을 고려하여 평가합니다. 당기 및 전기말 현재 회사는 이월결손금 및 일시적차이에 대해서 실현가능성이 불확실하여 이연법인세자산을 인식하지 않았습니다.

35-3. 당기말 현재 이연법인세자산으로 인식되지 않은 세무상결손금 및 미사용세액공제의 만료시기는 다음과 같습니다.

(단위: 천원)

구 분	세무상결손금	이월세액공제
1년 이내	-	-
1~2년	-	-
2~3년	-	-
3년 초과	36,851,470	-
합 계	36,851,470	-

### 36. 주당손익

36-1. 기본주당손익의 산정내역은 다음과 같습니다.

#### ① 기본주당손익

(단위: 주,원)

구 분	당 기	전 기
당기순이익(손실)	(4,747,838,851)	535,445,333
가중평균유통주식수	98,207,970	86,324,268
기본주당당기순손실	(48)	6

#### ② 가중평균유통보통주식수 계산 내역

당기 가중평균유통보통주식수의 산정내역은 다음과 같습니다.

구분	주식수(주)	일수	가중평균 유통보통주식수(주)
기초발행주식수	97,204,408	365	35,479,608,920
유상증자	1,980,000	185	366,300,000
합 계	99,184,408	365	35,845,908,920
가중평균 유통보통주식수			98,207,970

36-2. 당기 중에는 반회석효과로 회석주당순이익을 계산할 때 고려하지 않았지만 앞으로 회석효과가 발생할 가능성이 있는 잠재적보통주의 내역은 다음과 같습니다.

구 분	청구기간	발행될 보통주식수
전환권	2017-11-29 ~ 2019-10-29	4,600,000
전환권	2018-03-03 ~ 2020-02-03	3,420,000
전환권	2019-05-28 ~ 2021-04-28	3,400,000

계		11,420,000
---	--	------------



### 37. 우발채무와 약정사항

당기말 현재 회사가 제소하거나 피소된 소송사건의 내용은 다음과 같습니다. 현재로서는 동 소송의 전망을 예측할 수 없으므로, 이러한 소송사건의 불확실성은 보고기간 종료일 현재 회사의 재무제표에 반영되어 있지 않습니다.

(단위: 천원)

구 분	당 기		전 기	
	제소	피소	제소	피소
사건 수	7건	1건	4건	1건
소송금액	5,474,748	114,296	1,063,367	220,000

### 38. 특수관계자 거래

#### 38-1. 주요 특수관계자 현황

회 사 명	구 분
제이디글로벌에셋조합	최대주주
코아신용정보(주)	관계회사
MASON MICROFINANCE COMPANY	종속회사

38-2. 당기 및 전기 중 특수관계자와의 주요 거래내역은 다음과 같습니다.

(단위: 천원)

회사명	당 기		전 기	
	수익	비용	수익	비용
코아신용정보(주)	-	-	-	611
메이슨씨앤아이대부(주) (*)	42,600	114,776	-	-
메이슨에프앤아이대부(주) (*)	85,600	21,989	-	-
계	128,200	136,765	-	611

(\*) 당기 중 처분으로 특수관계가 해제되었으며, 특수관계자에 포함된 기간의 거래내역입니다.

38-3. 당기 및 전기 중 특수관계자와의 주요 자금거래내역은 다음과 같습니다.

(단위: 천원)

회사명	당 기			전 기		
	대여	회수	지분투자	대여	회수	지분투자
와이티홀딩스대부(주) (*)	-	-	-	-	-	11,000,000
메이슨씨앤아이대부(주) (*)	-	-	-	1,000,000	-	-
메이슨에프앤아이대부(주) (*)	1,300,000	-	-	2,000,000	-	-
MASON MICROFINANCE COMPANY	-	-	1,660,318	-	-	-
계	1,300,000	-	1,660,318	3,000,000	-	11,000,000

(\*) 당기 중 처분으로 특수관계가 해제되었으며, 특수관계자에 포함된 기간의 거래내역입니다.

38-4. 당기 및 전기말 현재 특수관계자와의 거래로 인한 주요 채권과 채무 내역은 다음과 같습니다.

(단위: 천원)

회사명	당 기		전 기	
	채 권	채 무	채 권	채 무
메이슨씨앤아이대부(주) (*)	-	-	1,085,000	-
메이슨에프앤아이대부(주) (*)	-	-	2,000,000	-
계	-	-	3,085,000	-

(\*1) 당기 중 처분으로 특수관계가 해제되어 당기말 잔액은 제외하였습니다.

38-5. 당기 및 전기 중 회사의 주요 경영진에 대한 보상내역은 다음과 같습니다.

(단위: 천원)

구 분	당 기	전 기
급 여	318,348	461,191
퇴직급여	201,311	-
합 계	519,659	461,191

### 39. 현금흐름표

현금흐름표의 현금및현금성자산은 취득일로부터 3개월 이내에 만기가 도래하는 항목으로구성되어 있으며, 당기 및 전기말 현재 세부내역은 다음과 같습니다.

(단위: 천원)

구 분	당 기	전 기
현금	-	-
현금성자산		
- 보통예금	3,537,161	5,975,791
- 당좌예금	-	-
- 수탁계좌예치금	218,967	-
현금및현금성자산 합계	3,756,129	5,975,791

#### 40. 매각예정비유동자산

(1) 회사는 전기중 종속기업투자주식에 대한 매각을 계획하여 매각예정비유동자산으로 분류하였으며, 2018년 10월 12일 이사회 결의를 통하여 보유하고 있는 와이티홀딩스대부(주)의 주식 전량을 매각하는 계약을 체결하였습니다. 동 계약에 따른 처분금액은 100억원이며, 2018년 10월 31일 처분을 완료하였습니다.

(2) 매각예정자산 및 부채 세부내역

당기 및 전기말 현재 매각예정으로 분류된 주요 자산 및 부채는 다음과 같습니다.

(단위: 천원)

구 분	당 기	전 기
자산:		
종속기업투자	-	11,000,000
합 계	-	11,000,000

#### 41. 기업회계기준서 제1109호 '금융상품'의 적용

회사는 2015년 9월 25일 제정된 기업회계기준서 제1109호 '금융상품'을 2018년 1월 1일 이후 최초로 시작되는 회계연도부터 적용하고 있습니다. 최초 적용일 현재 동 기준서의 적용이 회사의 재무상태표에 미치는 영향은 다음과 같습니다.

##### (1) 최초 적용일 현재 금융자산의 측정 범주와 종류

(단위: 천원)

분류			장부금액(*1)	
계정과목	전기말 (제1039호)	당기초 (제1109호)	전기말 (제1039호)	당기초 (제1109호)
현금및현금성자산	현금및현금성자산	상각후원가 측정 금융자산	5,975,791	5,975,791
단기매매증권(지분증권)	당기손익인식금융자산	당기손익-공정가치 측정 금융자산	519,648	519,648
매도가능금융자산(지분증권)	매도가능금융자산	기타포괄손익-공정가치측정금융자산	4,241,270	4,241,270
매도가능금융자산(지분증권)	매도가능금융자산	당기손익-공정가치 측정 금융자산	24,675	24,675
매도가능금융자산(채무증권)	매도가능금융자산	당기손익-공정가치 측정 금융자산	1,499,990	1,499,990
기타투자자산	기타수취채권	당기손익-공정가치 측정 금융자산	4,979	4,979
대출채권	대여금및수취채권	상각후원가 측정 금융자산	24,978,141	24,978,141
기타수취채권	대여금및수취채권	상각후원가 측정 금융자산	21,191,143	21,191,143
합계			58,435,637	58,435,637

(\*1) 대손충당금 차감 후 기준으로 작성되었습니다.

##### (2) 최초 적용일 현재 금융부채의 측정 범주와 종류

회사의 금융부채는 모두 상각후원가 측정 항목에 해당되며 기업회계기준서 제1109호 도입에 따른 변경사항은 없습니다.

##### (3) 최초 적용일 현재 금융상품의 재분류

최초 적용일 현재 당기손익-공정가치 측정 금융자산(부채) 범주에서 상각후원가 측정 금융자산(부채) 또는 기타포괄손익-공정가치 측정 금융자산(부채)으로 재분류된 금융상품은 없습니다. 또한 상각후원가 측정 금융자산(부채) 이외의 범주에서 상각후원가 측정 금융자산(부채)으로 후속 측정 범주를 변경한 금융상품은 없습니다.

(4) 최초 적용일 현재 대손충당금(충당부채) 조정 내역

(단위: 천원)

계정과목	전기말 (제1039호)	당기초 (제1109호)	증감	재분류(*)
대출채권	6,900,622	1,519,177	1,043,844	4,579,371
금융리스채권	1,492	1,492	-	-
기타수취채권	1,885,755	1,885,755	-	-
기타자산	7,785	7,785	-	-
합계	8,795,654	3,414,209	1,043,844	4,579,371

(\*) 취득시 신용이 손상되어 있는 금융자산으로 신용조정 유효이자율을 적용한 장부금액에 반영하였습니다.

1) 기타포괄손익 영향

구분	금액
전기말(제1039호)	-
매도가능금융자산에서 당기손익-공정가치 측정 금융자산으로 후속 측정 범주의 변경	(937,104)
법인세효과	206,163
당기초(제1109호)	(730,941)

2) 결손금 영향

(단위: 천원)

구분	금액
전기말(제1039호)	9,300,123
매도가능금융자산에서 당기손익-공정가치 측정 금융자산으로 후속 측정 범주의 변경	(730,941)
상각후원가 측정 금융자산에 대한 기대신용손실의 감소	(1,043,844)
당기초(제1109호)	7,525,338

## 6. 기타 재무에 관한 사항

1. 대손충당금

가. 계정과목별 대손충당금 설정현황

(단위: 천원, %)

구분	장부가액	대손충당금	설정율
제 30기 대출채권	33,768,977	3,571,022	10.6

	금융리스채권	157,025	905	0.6
	기타수취채권	21,008,446	2,230,298	10.6
	합 계	54,934,448	5,802,225	10.6
제 29기	대출채권	25,972,663	6,901,622	26.6
	금융리스채권	381,193	1,492	0.4
	기타수취채권	21,191,143	1,885,755	8.9
	합 계	47,544,999	8,787,869	18.5
제 28기	대출채권	54,944,137	6,058,732	11.0
	금융리스채권	614,019	3,151	0.5
	기타수취채권	2,708,497	1,182,809	43.7
	합 계	58,266,653	7,244,692	12.4
제 27기	대출채권	23,748,354	14,203,035	59.8
	금융리스채권	58,405	10,257	17.6
	기타수취채권	2,492,026	1,329,170	53.3
	합 계	26,298,785	15,542,462	59.1

#### 나. 대손충당금 변동현황

(단위: 천원)

구분	제 30기	제 29기	제 28기	제27기
1. 기초 대손충당금 잔액합계	8,795,654	7,244,692	15,542,462	21,186,533
2. 순대손처리액(①-②±③)	(3,737,300)	-	(12,688,401)	-
① 대손처리액(상각채권액)	(3,737,300)	-	(12,688,401)	-
② 상각채권회수액	-	-	-	-
③ 기타증감액(제각)	-	-	-	-
3. 대손상각비 계상(환입)액	743,871	1,550,962	4,390,631	(5,644,071)
4. 기말 대손충당금 잔액합계	5,802,225	8,795,654	7,244,692	15,542,462

#### 다. 대손충당금 설정방침

상각후원가로 측정되는 대여금 및 수취채권의 손상차손은 당해 자산의 장부금액과 최초의 유효이자율로 할인한 추정미래현금흐름(아직 발생하지 아니한 미래의 대손은제외)의 현재가치의 차이로 측정합니다. 이를 위하여 당사는 개별적으로 유의적인 금융자산에 대해 우선적으로 손상발생의 객관적인 증거가 있는지를 개별적으로 검토합니다. 개별적으로 유의적이지 않은 금융자산의 경우 개별적으로 또는 집합적으로 검토합니다.

대여금 및 수취채권의 손상차손은 대손충당금계정을 사용하여 차감하고, 동 금융자산이 회수불가능하다고 판단되는 경우 대손충당금에서 상각합니다. 기존에 대손상각하였던 대여금 및 수취채권이 후속적으로 회수된 경우 대손충당금을 증가시키며, 대손충당금의 변동은 당기 손익으로 인식합니다.

##### 1) 개별평가 대손충당금

개별평가 대손충당금은 평가대상 채권으로부터 회수될 것으로 기대되는 현금흐름의 현재가치에 대한 경영진의 최선의 추정에 근거합니다. 이러한 현금흐름을 추정할 때,당사는 관련 상대방의 영업현금흐

름 등의 재무적인 상황과 관련 담보물의 순실현가능가치 등 모든 이용가능한 정보를 이용하여 판단합니다.

## 2) 집합평가 대손충당금

집합평가 대손충당금은 포트폴리오에 내재된 발생손실을 측정하기 위하여 과거 경험손실률에 근거한 추정모형을 이용합니다. 동 모형은 상품 및 차주의 유형, 신용등급, 포트폴리오 크기, 손상발현기간, 회수기간 등 다양한 요인을 고려하여 각 자산(또는 자산집합)의 부도율(PD: Probability of Default)과 각 자산별 부도시 손실율(LGD: Loss Given Default)을 적용합니다. 또한, 내재된 손실의 측정을 모형화하고 과거의 경험과 현재의 상황에 기초한 입력변수를 결정하기 위해서 일정한 가정이 적용되었습니다. 동 모형의 방법론과 가정은 대손충당금 추정치와 실제 손실과의 차이를 감소시키기 위하여 정기적으로 검토됩니다.

## 라. 공정가치평가 내역

금융상품의 공정가치와 그 평가방법 등은 '주석 2. 재무제표작성기준, 3. 유의적인 회계정책, 4. 공정가치의 결정' 등을 참조하시기 바랍니다.

### 채무증권 발행실적

(기준일 : 2019년 03월 31일 )

(단위 : 천원, %)

발행회사	증권종류	발행방법	발행일자	권면 총액	이자율	평가등급 (평가기관)	만기일	상환 여부	주관회사
메이슨캐피탈(주)	회사채	사모	2016.11.29	7,400,000	2.00	-	2019.11.29	일부상환	-
메이슨캐피탈(주)	회사채	사모	2017.03.03	3,700,000	1.00	-	2020.03.03	일부상환	IBK투자증권
메이슨캐피탈(주)	회사채	사모	2018.07.05	2,800,000	5.50	-	2019.07.05	일부상환	DB투자증권
메이슨캐피탈(주)	회사채	사모	2018.05.28	1,700,000	1.00	-	2021.05.28	일부상환	-
합 계	-	-	-	15,600,000	-	-	-	-	-

### 기업어음증권 미상환 잔액

(기준일 : 2019년 03월 31일 )

(단위 : 천원)

잔여만기		10일 이하	10일초과 30일이하	30일초과 90일이하	90일초과 180일이하	180일초과 1년이하	1년초과 2년이하	2년초과 3년이하	3년 초과	합 계
미상환 잔액	공모	-	-	-	-	-	-	-	-	-
	사모	-	-	-	-	-	-	-	-	-
	합계	-	-	-	-	-	-	-	-	-

### 전자단기사채 미상환 잔액

(기준일 : 2019년 03월 31일 )

(단위 : 천원)

잔여만기		10일 이하	10일초과 30일이하	30일초과 90일이하	90일초과 180일이하	180일초과 1년이하	합 계	발행 한도	잔여 한도
미상환 잔액	공모	-	-	-	-	-	-	-	-
	사모	-	-	-	-	-	-	-	-



	합계	-	-	-	-	-	-	-	-
--	----	---	---	---	---	---	---	---	---

### 회사채 미상환 잔액

(기준일 : 2019년 03월 31일 )

(단위 : 천원)

잔여만기		1년 이하	1년초과 2년이하	2년초과 3년이하	3년초과 4년이하	4년초과 5년이하	5년초과 10년이하	10년초과	합 계
미상환 잔액	공모	-	-	-	-	-	-	-	-
	사모	6,810,000	-	1,700,000	-	-	-	-	8,510,000
	합계	6,810,000	-	1,700,000	-	-	-	-	8,510,000

### 신종자본증권 미상환 잔액

(기준일 : 2019년 03월 31일 )

(단위 : 천원)

잔여만기		1년 이하	1년초과 5년이하	5년초과 10년이하	10년초과 15년이하	15년초과 20년이하	20년초과 30년이하	30년초과	합 계
미상환 잔액	공모	-	-	-	-	-	-	-	-
	사모	-	-	-	-	-	-	-	-
	합계	-	-	-	-	-	-	-	-

### 조건부자본증권 미상환 잔액

(기준일 : 2019년 03월 31일 )

(단위 : 천원)

잔여만기		1년 이하	1년초과 2년이하	2년초과 3년이하	3년초과 4년이하	4년초과 5년이하	5년초과 10년이하	10년초과 20년이하	20년초과 30년이하	30년초과	합 계
미상환 잔액	공모	-	-	-	-	-	-	-	-	-	-
	사모	-	-	-	-	-	-	-	-	-	-
	합계	-	-	-	-	-	-	-	-	-	-

## IV. 이사의 경영진단 및 분석의견

당사가 동 보고서에서 미래에 발생할 것으로 예상·예측한 활동은 당해 공시서류 작성시점의 사건 및 재무성과를 바탕으로 회사의 견해를 반영한 것입니다.

동 예측정보는 미래 사업환경과 관련된 다양한 가정에 기초하고 있으며, 이러한 가정들에는 예측정보에서 기재한 예상치와 실제 결과 간에 중요한 차이를 초래할 수 있는 위험, 불확실성 및 기타 요인을 포함하고 있습니다.

회사의 향후 경영현황 및 재무실적에 긍정적 또는 부정적으로 영향을 미칠 수 있는 불확실성에는 다음과 같은 것들이 포함됩니다.

- 환율, 이자율 등의 변동을 포함한 국내·외 금융 시장의 동향
- 사업의 처분, 매수 등을 포함한 회사의 전략적인 의사결정
- 회사가 영위하는 주요사업 분야의 예상치 못한 급격한 여건 변화
- 기타 경영현황 및 재무실적에 영향을 미칠 수 있는 국내·외적 변화

따라서 회사의 실제 미래실적은 예측정보에 명시적 또는 묵시적으로 포함된 내용과 중대한 차이가 있을 수 있으며, 당사는 동 예측정보 작성시점 이후에 발생하는 위험 또는 불확실성을 반영하기 위하여 예측정보에 기재한 사항을 수정하는 정정보고서를 공시할 의무는 없습니다.

### 2. 개요

당사는 1989년 9월 1일에 설립되어 시설대여업, 신기술사업금융업, 대출업무 등을 주요사업으로 하고 있습니다. 본사는 전라북도 전주시 완산구 기린대로 213 전주대우빌딩에 소재하고 있으며, 서울사무소는 서울특별시 중구 세종대로 17 WISE TOWER 14층 소재하고 있습니다.

당사는 1996년 9월 2일에 코스닥에 상장하였으며, 2016년 6월 29일자 주주총회의 결의에 의거하여 회사의 상호를 씨엑스씨종합캐피탈주식회사에서 메이슨캐피탈주식회사로 변경하였습니다. 회사의 설립 후 수차의 증자, 감자 등을 거쳐 보고기간 종료일 현재 회사의 자본금은 49,592,204,000원이며 총 발행주식수는 99,184,408주입니다.

### 3. 재무현황 및 영업실적

#### 가. 연결요약재무정보

(단위 : 백만원)

구 분	제30기	제29기	제28기	제27기
[현금및예치금]	4,091	7,021	3,755	8,461
[매출채권]	-	1,232	766	440
[유가증권]	7,535	9,807	9,239	7,570

[대출채권]	32,264	16,084	48,885	9,545
[리스자산]	156	380	611	48
[유무형자산]	277	850	1,439	2,388
[기타자산]	29,912	109,067	37,279	24,756
자산총계	74,235	144,441	101,974	53,208
[차입부채]	25,166	23,481	54,405	11,790
[기타부채]	11,267	73,732	9,476	9,328
부채총계	36,433	97,213	63,881	21,118
[자본금]	49,592	48,602	40,224	28,634
[자본잉여금]	9,041	8,964	9,361	8,000
[자본조정]	(6,197)	(6,205)	(6,327)	(6,265)
[기타포괄손익누계액]	(2,756)	(25)	(25)	(25)
[이익잉여금]	(11,876)	(9,828)	(8,937)	(2,528)
지배지분 합계	37,803	41,508	34,296	27,816
비지배지분	0	5,720	3,796	4,274
자본총계	37,803	47,228	38,092	32,090
영업이익	(7,087)	(1,294)	(5,788)	2,263
당기순이익	(4,239)	(1,198)	(6,871)	2,521
지배기업소유주지분	(3,669)	(865)	(6,394)	1,890
비지배지분	(570)	(333)	(477)	631
연결에 포함된 회사수	1	4	1	1

- 당기 와이티홀딩스대부(주)와 그 종속회사들의 매각 등에 따라 자산은 전년대비 70,206백만원 감소한 74,235백만원, 부채는 60,780백만원 감소한 36,433백만원이며, 자본금은 유상증자로 990백만원 증가한 49,592백만원, 자기자본은 9,425백만원 감소한 37,803백만원입니다.

- 영업이익은 -7,087백만원으로 적자지속하였으며, 당기순이익은 -4,239백만원입니다.

#### 나. 요약재무정보(별도)

(단위 : 백만원)

구 분	제30기	제29기	제28기	제27기
[현금및예치금]	3,756	5,976	2,463	6,322
[유가증권]	9,196	19,549	7,916	6,121
[대출채권]	30,198	19,072	48,885	9,545
[리스자산]	156	380	611	48
[유무형자산]	157	691	839	871
[기타자산]	29,899	30,910	34,934	22,970
자산총계	73,362	76,578	95,648	45,877
[차입부채]	25,166	22,928	54,065	11,410
[기타부채]	10,498	11,053	7,599	7,286

부채총계	35,664	33,981	61,664	18,696
[자본금]	49,592	48,602	40,224	28,634
[자본잉여금]	9,038	8,961	9,359	7,998
[자본조정]	(5,667)	(5,667)	(5,789)	(5,728)
[기타포괄손익누계액]	(2,838)	-	-	-
[이익잉여금]	(12,427)	(9,300)	(9,810)	(3,723)
자본총계	37,698	42,596	33,984	27,181
영업이익	(6,984)	(1,118)	(5,891)	1,324
당기순이익	(4,748)	535	(6,069)	1,462

- 당기 자산은 전년대비 3,216백만원 감소한 73,362백만원이며, 부채는 전년대비 1,683백만원 증가한 35,664백만원이며, 자본금은 유상증자로 990백만원 증가한 49,592백만원, 자기자본은 4,898백만원 감소한 37,698백만원입니다.

- 영업이익은 -6,984백만원으로 적자지속하였으며, 당기순이익은 -4,748백만원으로 적자 전환 하였습니다.

#### 다, 사업부문별 영업실적

(단위 : 백만원)

영 업 종 류	영 업 수 익	비 고
시 설 대 여	65	
자 금 대 출	1,526	
유가증권 투자	1,024	
채 권 추 심	10,066	종속회사 코아신용정보
신 용 조 사	24	종속회사 코아신용정보
기 타	1,060	
합 계	13,765	

주) 상기 영업실적은 종속회사 실적을 포함한 연결재무제표 기준입니다.

#### 4. 자금조달 및 운용실적

##### 가. 자금조달실적

(단위 : 백만원)

구 분		제30기	제29기	제28기	제27기
차입부채	단기차입금	5,500	14,556	4,500	4,500
	장기차입금	11,050	-	35,714	-
	회 사 채	2,800	2,800	3,900	6,910
	전 환 사 채	5,815	5,572	9,951	-
기타부채		10,498	11,053	7,599	7,286
자기자본		37,698	42,596	33,984	27,181

합 계	73,362	76,577	95,648	45,877
-----	--------	--------	--------	--------

\* 별도 재무제표 기말잔액 기준

#### 나. 자금운용실적

(단위 : 백만원)

구 분	제30기	제29기	제28기	제27기
현금및예치금	3,756	5,976	2,463	6,322
대출채권	30,198	19,072	48,885	9,545
리스자산	156	380	611	48
신기술금융자산	-	24	25	25
유가증권	-	6,260	5,628	3,506
당기손익-공정가치금융자산	3,573	-	-	-
기타포괄손익-공정가치금융자산	2,135	-	-	-
종속기업및관계기업투자	3,488	13,264	2,263	2,263
유무형자산	157	691	839	871
기타자산	29,899	30,910	34,934	23,297
합 계	73,362	76,577	95,648	45,877

\* 별도 재무제표 기말잔액 기준

#### 다. 사채의 내역

(단위 : 천원)

구 분	채권자	발행일	상환일	이자율	당 기	전 기
무기명식 무보증 이권부 사모사채	동부증권	2013-07-05	2019-07-05	5.50%	2,800,000	2,800,000
제1회 무기명식 이권부 무보증 사모전환사채	벨런서즈 외 9	2016-11-29	2019-11-29	2.00%(*1)	2,300,000	2,300,000
제2회 무기명식 이권부 무보증 사모전환사채	IBK투자증권	2017-03-03	2020-03-03	1.00%(*1)	1,710,000	3,420,000
제3회 무기명식 이권부 무보증 사모전환사채	(주)디앤디네트웍스	2018-05-28	2021-05-28	1.00%(*2)	1,700,000	-
전환권조정					(673,811)	(984,813)
상환할증금					779,459	837,287
장부가액					5,815,648	5,572,474
계					8,615,648	8,372,474

(\*1) 상기 이자율은 액면이자율이며 보장수익율은 6%입니다.

(\*2) 상기 이자율은 액면이자율이며 보장수익율은 5%입니다.

#### 5. 미얀마 마이크로파이낸스(소액대출사업) 사업개시

가. 사업내용 : 미얀마 마이크로파이낸스(소액대출사업)

나. 사업승인 : 2018년 04월 18일(미얀마 금융당국)

다. 초기 자본금 : 100만 달러

라. 증자: 100만 달러 증자 (2018년 9월)

마. 진출목적 : 해외금융사업을 통한 신규 사업 개시 및 지속 성장 가능한 기반 구축

바. 대상 : 농민 혹은 자영업자 대상의 소액자금대출

사. 지역 : 미얀마 수도 네피도를 중심으로 점차 확장

아. 현황 및 계획 : 2018년 4월 영업 개시 이후, 안정적으로 현지 정착 중  
소액금융대출을 시작으로 점차 대출 상품 확장

(단위 : 천원)

기업명	자산총액	부채총액	총수익	순이익
MASON MICROFINANCE COMPANY	2,541,539	217,308	331,308	19,751

상기 금액은 내부거래를 제거하기 전의 재무자료입니다.

6. 그 밖의 투자의사결정에 필요한 사항

- "XI. 그 밖에 투자자 보호를 위하여 필요한 사항을 참조하시기 바랍니다.

## V. 감사인의 감사의견 등

1. 회계감사인의 명칭 및 감사의견(검토의견 포함한다. 이하 이 조에서 같다)을 다음의 표에 따라 기재한다.

사업연도	감사인	감사의견	감사보고서 특기사항
제30기(당기)	신승회계법인 (구 유진회계법인)	적정	-
제29기(전기)	유진회계법인	적정	-
제28기(전전기)	유진회계법인	적정	-

2. 감사용역 체결현황은 다음의 표에 따라 기재한다.

(단위 : 천원)

사업연도	감사인	내 용	보수	총소요시간
제30기(당기)	신승회계법인 (구 유진회계법인)	분기재무제표, 분기연결재무제표, 반기재무제표, 반기연결재무제표, 별도재무제표, 연결재무제표에 대한 감사	190,000	1,372
제29기(전기)	유진회계법인	분기재무제표, 분기연결재무제표, 반기재무제표, 반기연결재무제표, 별도재무제표, 연결재무제표에 대한 감사	190,000	1,204
제28기(전전기)	유진회계법인	분기재무제표, 분기연결재무제표, 반기재무제표, 반기연결재무제표, 별도재무제표, 연결재무제표에 대한 감사	190,000	1,080

3. 회계감사인과의 비감사용역 계약체결 현황은 다음의 표에 따라 기재한다.

사업연도	계약체결일	용역내용	용역수행기간	용역보수	비고
제30기(당기)	2018.07	법인세 세무조정	2018.07.05 ~ 2019.6.30	-	-
제29기(당기)	2017.07	법인세 세무조정	2017.07.05 ~ 2018.6.30	-	-
제28기(전기)	2016.07	법인세 세무조정	2016.07.05 ~ 2017.6.30	-	-

## VI. 이사회 등 회사의 기관에 관한 사항

### 1. 이사회에 관한 사항

#### 가. 이사회 구성 개요

보고서 작성기준일 현재 당사의 이사회는 3인의 사내이사, 1인의 사외이사 등 4인의 이사로 구성되어 있으며 1인의 감사가 있습니다.

이사회 의장은 대표이사가 겸직하고 있으며, 각 이사에 관한 세부사항은 VIII.임원 및 직원 등에 관한 사항 란을 참고하시기 바랍니다.

#### 나. 이사회 결의사항

1. 주주총회 소집 및 부의안건에 관한 사항
2. 이사회운영, 규정의 제정 및 개정에 관한 사항
3. 경영 기본방침, 계획에 관한 사항
4. 납입자본금 변경에 관한 사항
5. 자금의 차입과 사채 또는 채무증서의 발행에 관한 사항
6. 주요 재산의 취득 및 처분에 관한 사항
7. 대규모 투자 및 신규사업에 관한 사항
8. 1천만원 이상의 기부금
9. 본.지점의 설치.이전 및 폐지에 관한 사항
10. 지배인 선임.해임에 관한 사항
11. 동일기업당 여신액(대출, 리스, 투자포함)이 50억원 초과하는 경우
12. 채권의 대손상각처리에 관한 사항
13. 채무의 감면에 관한 사항
14. 사업계획에 포함되지 않은 비경상적인 자금 지출 중 삼억원(300,000,000원) 이상의 비용지출이 수반되는 경우
15. 기타 법령, 정관 및 제규정이 정하는 사항과 사장이 필요하다고 인정하는 사항

#### 다. 사외이사 현황

성명	주요경력	최대주주등과의 이해관계	회사와의 거래 관계	비고
김태형	- EMERSON asset management company Representative Director - Standard chartered private equity managers korea Head and Managing Director	없음	-	2017.12.27~ 현재

#### 라. 사외이사 교육실시 현황

교육일자	교육실시주체	참석 사외이사	불참시 사유	주요 교육내용
2018년 11월 02일	사내교육	김태형	-	신기술금융투자교육
2019년 03월 22일	사내교육	김태형	-	자금세탁방지교육



## 마. 주요 의결사항

회차	개최일자	의안내용	가결 여부	사내이사 (대표이사)	사내이사 (대표이사)	사내이사	사내이사	사외이사
				강승태 (출석률 : 100%)	윤석준 (출석률 : 100%)	정재운 (출석률 : 100%)	이학현 (출석률 : 100%)	김태형 (출석률: 41.18%)
				찬반여부				
1	2018.05.16	1) 제28기 재무제표 승인의 건 2) 본점 이전의 건 3) 내부통제기준 개정의 건 4) 유가증권 투자규정 개정의 건 5) 정기주주총회 소집결의의 건	가결	찬성		찬성	찬성	찬성
2	2018.05.28	제3회 사모 전환사채 발행 정정의 건	가결	찬성		찬성	찬성	-
3	2018.06.20	1) 와이티홀딩스대부(주)와 2사 매각추진 계획 보고의 건 2) 제29기 내부회계관리제도 운영실태 평가결과 보고의 건 3) 제29기 개별 및 연결재무제표 승인의 건 4) 제29기 영업보고서 승인의 건 5) 준법감시인 및 위험관리책임자 선임의 건	가결	찬성		찬성	찬성	-
4	2018.06.28	대표이사 선임의 건	가결	찬성		찬성	찬성	찬성
5	2018.07.04	무보증 사모사채 발행의 건	가결	찬성		찬성	찬성	-
6	2018.07.20	차입금 연장의 건	가결	찬성		찬성	찬성	-
7	2018.08.10	와이티홀딩스대부(주) 주식매각계약 체결의 건	가결	찬성		찬성	찬성	-
8	2018.08.14	1. 제30기(2018년도) 1분기 재무제표 보고의 건 2. 미안마 현지법인(MFI) 운영자금 추가 출자의 건 3. 취업규칙 개정의 건	가결	찬성		찬성	찬성	-
9	2018.09.20	소액공모 유상증자 실시의 건	가결	찬성		찬성	찬성	-
10	2018.10.12	와이티홀딩스대부(주) 주식매각계약 체결의 건	가결	찬성		찬성	찬성	-
11	2018.10.15	1. 이사의 자기거래에 대한 승인의 건 2. 신규 여신거래의 건	가결	찬성		찬성	찬성	찬성
12	2018.10.31	1. 이사의 자기거래에 대한 승인의 건 2. 신규 여신거래의 건 3. 와이티홀딩스대부(주) 주식매각계약 확인서 추가의 건	가결	찬성		찬성	찬성	찬성
13	2018.11.02	1. 임시주주총회 소집 결의의 건 2. 신기술금융본부 신설의 건 3. 미안마 현지법인(MFI) 운영자금 추가 출자의 건	가결	찬성		찬성	찬성	찬성
14	2018.11.30	1. 차입금 연장의 건 2. 주요 업무집행책임자 선임의 건 3. 제28기 ~ 제29기 종합감사 결과 보고의 건	가결	찬성		찬성	찬성	찬성
15	2018.12.14	각자 대표이사 선임의 건	가결	찬성	찬성	찬성		-
16	2019.02.25	준법감시인 및 위험관리책임자 선임의 건	가결	찬성	찬성	찬성		찬성
17	2019.03.15	1. 2019년 재무재조정재권 투자의 건 2. 2019년 재무재조정재권 투자관련 차입의 건 3. 서울지점 이전의 건	가결	찬성	찬성	찬성		-

※ 2018년 12월 14일자로 이학현사내이사가 사임하고, 윤석준사내이사가 선임되었습니다.

## 2. 감사제도에 관한 사항

## 가. 감사에 관한 사항

### (1) 감사의 구성

당사는 2017년 3월 31일자로 상근감사를 임명하였으며, 보고서 작성기준일 현재 감사의 인적사항은 다음과 같습니다.

성명	주요경력	선임배경	추천인	최대주주와의관계	비고
이의성	2014. 신한금융투자 고문 2010. 신한금융투자 감사 2006. 금융감독원 법무실장 2006. 금융감독원 부국장	금융전문가로서 전문적인 식견과 폭넓은 경험을 바탕으로 경영 전반에 대해 엄격하고 객관적인 시각으로 감사 활동을 수행할 것으로 판단	이사회	해당사항없음	2017.03.31 취임

### (2) 감사의 독립성

감사는 이사회에 참석하여 독립적으로 이사의 업무를 감독할 수 있으며, 제반업무와 관련하여 관련 장부 및 관계서류를 해당부서에 제출하도록 요구할 수 있습니다. 또한 필요시 회사로부터 영업에 관한 사항을 보고 받을 수 있으며, 적절한 방법으로 경영정보에 접근할 수 있습니다.

### (3) 감사의 주요활동내역

- 이사회 안건의 사전검토

회차	개최일자	의안내용	합의여부
1	2018.05.16	1) 제28기 재무제표 승인의 건 2) 본점 이전의 건 3) 내부통제기준 개정의 건 4) 유가증권 투자규정 개정의 건 5) 정기주주총회 소집결의의 건	합의
2	2018.05.28	제3회 사모 전환사채 발행 정정의 건	합의
3	2018.06.20	1) 와이티홀딩스대부(주)와 2사 매각추진 계획 보고의 건 2) 제29기 내부회계관리제도 운영실태 평가결과 보고의 건 3) 제29기 개별 및 연결재무제표 승인의 건 4) 제29기 영업보고서 승인의 건 5) 준법감시인 및 위험관리책임자 선임의 건	합의
4	2018.06.28	대표이사 선임의 건	합의
5	2018.07.04	무보증 사모사채 발행의 건	합의
6	2018.07.20	차입금 연장의 건	합의
7	2018.08.10	와이티홀딩스대부(주) 주식매각계약 체결의 건	합의
8	2018.08.14	1. 제30기(2018년도) 1분기 재무제표 보고의 건 2. 미얀마 현지법인(MFI) 운영자금 추가 출자의 건 3. 취업규칙 개정의 건	합의

9	2018.09.20	소액공모 유상증자 실시의 건	합의
10	2018.10.12	와이티홀딩스대부(주) 주식매각계약 체결의 건	합의
11	2018.10.15	1. 이사의 자기거래에 대한 승인의 건 2. 신규 여신거래의 건	합의
12	2018.10.31	1. 이사의 자기거래에 대한 승인의 건 2. 신규 여신거래의 건 3. 와이티홀딩스대부(주) 주식매각계약 확인서 추가의 건	합의
13	2018.11.02	1. 임시주주총회 소집 결의의 건 2. 신기술금융본부 신설의 건 3. 미얀마 현지법인(MFI) 운영자금 추가 출자의 건	합의
14	2018.11.30	1. 차입금 연장의 건 2. 주요 업무집행책임자 선임의 건 3. 제28기 ~ 제29기 종합감사 결과 보고의 건	합의
15	2018.12.14	각자 대표이사 선임의 건	합의
16	2019.02.25	준법감시인 및 위험관리책임자 선임의 건	합의
17	2019.03.15	1. 2019년 채무재조정채권 투자의 건 2. 2019년 채무재조정채권 투자관련 차입의 건 3. 서울지점 이전의 건	합의

#### - 기타 주요활동 내역

업무	주요 활동내용	기간
종합감사의 수행	- 수입금 및 자금관리, 영업 및 사고관리 기타 회사업무 전반에 대한 감사	2018.04.03 ~ 2018.04.30
주요 계약의 사전검토	- 주식 매각계약, 소송위임계약, 전산시스템 유지보수계약 등 주요 계약의 내용 검토	2018.04.01 ~ 2019.03.31
주요 규정의 사전검토	- 유가증권 투자규정, 내부통제기준, 해외법인운영규정 등 주요 규정의 개정 내용 검토	2018.04.01 ~ 2019.03.31

#### (4)감사 교육실시 현황

교육일자	교육실시주체	주요 교육내용
2018년 10월 17일	한국공인회계사회	감사위원회 모범규준 매뉴얼, 체크리스트 설명회
2018년 11월 05일	금융감독원	2018 하반기 업무보고서 설명
2018년 12월 07일	금융감독원	신외감법 및 K-IFRS 제개정 설명

#### 감사 지원조직 현황

부서(팀)명	직원수(명)	직위(근속연수)	주요 활동내역
준법감시인	1	부장(3년)	감사업무 지원

#### 나. 준법감시인에 관한 사항

##### (1) 준법감시인의 인적사항

당사는 금융회사의 지배구조에 관한 법률 제25조에 따른 준법감시인 제도를 운영하고 있습니다.

성 명	주 요 경 력	비 고
김재필	<ul style="list-style-type: none"> <li>- 2016. 메이슨캐피탈</li> <li>- 2010. 메리츠증권증권</li> <li>- 2008. 하나금융투자</li> <li>- 1999. NH투자증권</li> </ul>	2019.02.26 선임

##### (2) 준법감시인의 주요활동내역

업무	주요 활동내용	기간
내부통제 강화	<ul style="list-style-type: none"> <li>- 내부통제 교육프로그램 운영계획 및 IT내부통제 개선방안 보고</li> <li>- 내부통제기준 개정 및 개선계획 수립</li> </ul>	2018.04.01 ~ 2019.03.31
자금세탁방지 평가	- 자금세탁방지(AML)에 대한 자가평가 실시	분기별 실시
주요 계약의 사전 검토 등	<ul style="list-style-type: none"> <li>- 주요 계약 내용의 사전 검토</li> <li>- 주요 회사업무의 내용 검토</li> <li>- 금융감독원 등에 대한 업무보고</li> </ul>	2018.04.01 ~ 2019.03.31

#### 준법지원인 지원조직 현황

부서(팀)명	직원수(명)	직위(근속연수)	주요 활동내역
컴플라이언스팀	-	-	-

※ 준법감시인 지원조직은 충원에정입니다.

### 3. 주주의 의결권 행사에 관한 사항

#### 가. 투표제도

구분	채택여부	행사절차	행사요건
집중투표제도	X	-	-
서면투표제도	X	-	-
전자투표제도	제 28기 임시주주총회 전자투표제 도입	한국예탁결제원 전자투표 시스템 인터넷주소: <a href="http://evote.ksd.or.kr">http://evote.ksd.or.kr</a> 접속 후 투표	시스템 공인인증을 통해 주주본인 확인 후 의안별 의결권 행사

#### 나. 소수주주권 행사여부

- 해당사항 없음

다. 경영권 경쟁

- 해당사항 없음

## VII. 주주에 관한 사항

### 1. 최대주주 및 특수관계인의 주식소유 현황

(기준일 : 2019년 03월 31일 )

(단위 : 주, %)

성 명	관 계	주식의 종류	소유주식수 및 지분율				비고
			기 초		기 말		
			주식수	지분율	주식수	지분율	
제이디글로벌에셋조합	최대주주	보통주	16,000,000	16.46	16,000,000	16.13	-
(주)디케이알인베스트먼트	특수관계인 (최대주주의 최대주주의 관계회사)	보통주	13,709,000	14.10	13,709,000	13.82	-
박순호	특수관계인 (최대주주의 최대주주의 장인)	보통주	2,400,000	2.47	2,400,000	2.42	-
윤석준	등기임원/특수관계인 (최대주주의 최대주주)	보통주	1,000,000	1.03	1,000,000	1.01	-
한옥이엔지(주)	특수관계인 (최대주주의 최대주주의 관계회사)	보통주	1,000,000	1.03	1,000,000	1.01	-
박소영	특수관계인 (최대주주의 최대주주의 배우자)	보통주	800,000	0.82	800,000	0.81	-
강승태	등기임원	보통주	529,694	0.54	529,694	0.53	-
계		보통주	35,438,694	36.46	35,438,694	35.73	-
		우선주	-	-	-	-	-

※ 유상증자(소액공모)에 따른 지분율 변동

가. 발행방법 : 제3자배정 유상증자(소액공모)

나. 발행주식수 : 보통주 1,980,000주

다. 발행금액 : 990,000,000원

라. 납입일 : 2018년 09월 28일

### 2. 최대주주의 주요경력 및 개요

#### (1) 최대주주(법인 또는 단체)의 기본정보

명칭	출자자수 (명)	대표이사 (대표조합원)		업무집행자 (업무집행조합원)		최대주주 (최대출자자)	
		성명	지분(%)	성명	지분(%)	성명	지분(%)
제이디글로벌에셋조합	2	제이디홀딩스	75.0	-	-	제이디홀딩스	75.0
		-	-	-	-	-	-

#### (2) 최대주주(법인 또는 단체)의 최근 결산기 재무현황

(단위 : 백만원)

구 분	
법인 또는 단체의 명칭	제이디글로벌에셋조합
자산총계	8,000
부채총계	-
자본총계	8,000
매출액	-
영업이익	-
당기순이익	-

(3) 사업현황 등 회사 경영 안정성에 영향을 미칠 수 있는 주요 내용

- 당사의 최대주주인 제이디글로벌에셋조합은 2016년 4월에 설립되었고, 소재지는 경상북도 구미시입니다. 주요 사업목적은 조합의 효율적인 운영, 관리 및 재산의 배분 등을 위함입니다.
- 제이디글로벌에셋조합은 총 발행주식의 16.13%인 16,000,000주를 보유하고 있으며 이중 12,000,000주는 경영안정성과 지속성 확보를 위하여 5년(2017.10.13 ~ 2022.10.13) 동안 자발적 보호예수를 하고 있습니다.

### 3. 최대주주의 최대주주(법인 또는 단체)의 개요

(1) 최대주주의 최대주주(법인 또는 단체)의 기본정보

명 칭	출자자수 (명)	대표이사 (대표조합원)		업무집행자 (업무집행조합원)		최대주주 (최대출자자)	
		성명	지분(%)	성명	지분(%)	성명	지분(%)
제이디홀딩스 주식회사	2	윤석준	50.0	-	-	윤석준	50.0
		-	-	-	-	-	-

(2) 최대주주의 최대주주(법인 또는 단체)의 최근 결산기 재무현황

(단위 : 백만원)

구 분	
법인 또는 단체의 명칭	제이디홀딩스 주식회사
자산총계	11,584
부채총계	11,422
자본총계	162
매출액	0
영업이익	-35
당기순이익	-378

※ 2018년 12월 결산기준임.

## 최대주주 변동내역

(기준일 : 2019년 03월 31일 )

(단위 : 주, %)

변동일	최대주주명	소유주식수	지분율	변동원인	비 고
2012년 12월 20일	씨엑스씨(주)	22,318,771	36.29	장외매수	-
2013년 09월 25일	씨엑스씨(주)	6,763,263	36.29	무상감자로 주식수 감소	-
2013년 11월 06일	씨엑스씨(주)	8,763,263	42.47	유상증자 20억원	-
2015년 10월 16일	(주)디케이알인베스트먼트	7,000,000	24.45	유상증자 70억원	-
2016년 04월 21일	제이디글로벌에셋조합	16,000,000	21.83(*1)	유상증자 80억원	-

(\*1) 최대주주 변동일 기준 지분율입니다.

## 4. 주식 소유현황

(기준일 : 2019년 03월 31일 )

(단위 : 주)

구분	주주명	소유주식수	지분율	비고
5% 이상 주주	제이디글로벌에셋조합	16,000,000	16.13%	-
	(주)디케이알인베스트먼트	13,709,000	13.82%	-
우리사주조합		-	-	-

## 소액주주현황

(기준일 : 2019년 03월 31일 )

(단위 : 주)

구 분	주주		보유주식		비 고
	주주수	비율	주식수	비율	
소액주주	2,894	99.62	56,730,427	57.20	-

※ 소액주주는 최대주주와 그 특수관계인, 1% 초과 주주를 제외한 주주입니다.

## 5. 주식의 사무

정관상 신주인수권의 내용 (제2장 주식- 제9조)	<p>제9조의1( 신주인수권)</p> <p>①이 회사의 주주는 신주발행에 있어서 그가 소유한 주식의 수에 비례하여 신주의 배정을 받을 권리를 갖는다.</p> <p>②회사는 제1항의 규정에도 불구하고 다음 각 호의 어느 하나에 해당하는 경우 이사회의 결의로 주주 외의 자에게 신주를 배정할 수 있다.</p> <p>1. 액면총액이 500억원을 초과하지 않는 범위 내에서 [자본시장과 금융투자업에 관한 법률]에 따라 일반공모증자 방식으로 신주를 발행하는 경우</p> <p>2. 상법 제542조의 3에 따른 주식매수선택권의 행사로 인하여 신주를 발행하는 경우</p> <p>3. 발행하는 주식총수의 100분의 20 범위 내에서 우리사주조합원에게 주식을 우선배정하는 경우</p> <p>4. 근로자복지기본법 제32조의 2의 규정에 의한 우리사주매수선택권의 행사로 인하여 신주를 발행하는 경우</p> <p>5. 발행주식총수를 초과하지 않는 범위 내에서 긴급한 자금조달을 위하여 국내외 개인, 법인 또는 기관투자자에게 신주를 발행하는 경우</p> <p>6. 발행주식총수의 100분의 50을 초과하지 않는 범위 내에서 사업상 중요한 기술도입,</p>
-----------------------------------	---



	<p>연구개발, 생산, 판매, 자본제휴를 위하여 그 상대방에게 신주를 발행하는 경우</p> <p>③제2항 각 호 중 어느 하나의 규정에 의해 신주를 발행할 경우 발행할 주식의 종류와 수 및 발행가격 등은 이사회결의로 정한다.</p> <p>④신주인수권의 포기 또는 상실에 따른 주식과 신주배정에서 발생한 단주에 대한 처리 방법은 이사회결의로 정한다.</p> <p>제9조의 3 (신주 배당의 기산일)</p> <p>이 회사가 유상증자, 무상증자 및 주식배당에 의하여 신주를 발행하는 경우 신주에 대한 이익의 배당에 관하여는 신주를 발행한 때가 속하는 영업연도의 직전 영업연도 말에 발행된 것으로 본다.</p>		
결산일	3월 31일	정기주주총회	결산기 종료일부터 3개월 이내
주주명부폐쇄시기	매년 4월 1일부터 정기주주총회 종료일까지		
주권의 종류	기명식 보통 주		
명의개서대리인	KEB하나은행 증권대행부		
주주의 특전	-	공고방법	회사의 인터넷 홈페이지에 하며 부득이한 상황에서는 서울특별시에서 발행되는 매일경제신문에 한다.

## 6. 최근 6개월 간의 주가 및 주식 거래 실적

(단위 : 원, 천주)

종 류			2018년 10월 01일 ~ 2019년 3월 31일					
			10월	11월	12월	1월	2월	3월
보통주	주가	최 고	505	471	384	423	524	574
		최 저	420	372	345	357	400	444
		평 균	458	420	365	394	447	599
	거래량	최고(일)	1,067	6,662	543	1,170	7,464	3,325
		최저(일)	99	175	37	52	105	266
		월 간	9,616	23,663	4,830	4,967	17,851	27,159

## VIII. 임원 및 직원 등에 관한 사항

### 1. 임원 및 직원의 현황

#### 1. 임원 현황

(기준일 : 2019년 03월 31일 )

(단위 : 주)

성명	성별	출생년월	직위	등기임원 여부	상근 여부	담당 업무	주요경력	소유주식수		최대주주의 관계	재직기간	임기 만료일
								의결권 있는 주식	의결권 없는 주식			
강승태	남	1961년 02월	대표이사	등기임원	상근	총괄	~ 1983.02 성균관대학교 불어불문학과 졸업 ~ 2014.04 ~ 2015.03 현대자산운용 고문 ~ 2012.06 ~ 2014.03 현대자산운용 대표이사	529,694	-	-	2016.06.29 ~ 현재	2019년 06월 29일
윤석준	남	1965년 09월	대표이사	등기임원	상근	신기술금융 본부	~ 1990.02 중앙대학교 경영학과 졸업 ~ 2017.01 ~ 현재 AGC화인테크놀라스(주) 비상근이사 ~ 2008.07 ~ 2018.02 AGC디스플레이글라스오형(주) 대표이사	1,000,000	-	특수관계인	2018.12.14 ~ 현재	2019년 12월 14일
신길환	남	1972년 04월	대표이사	등기임원	상근	총괄	~ 2000.02 홍익대학교 경영학과 졸업 ~ 2019.05 ~ 7 메이슨캐피탈(주) 신기술금융본부 이사 ~ 2016.01 ~ 2018.01 ㈜지유인태세널 이사 ~ 2010.02 ~ 2015.12 ㈜도원알에프 이사	-	-	-	2019.06.27 ~ 현재	2020년 06월 27일
정재윤	남	1965년 09월	사내이사	등기임원	상근	경영관리	~ 1989.12 University of Toledo 경영대학원 졸업 ~ 2016.06. ~ 2017.03 메이슨캐피탈사외이사 ~ 2015.11 ~ 2017.03 지티에스 대표청산인 ~ 2009.04 ~ 2015.10 지티에스 대표이사	-	-	-	2016.06.29 ~ 현재	2019년 06월 28일
김태형	남	1967년 06월	사외이사	등기임원	비상근	사외이사	~ 1990.06 University of Chicago 경영학과 졸업 ~ 2016.06 ~ 2017.06 EMERSON asset management company Representative Director ~ 2010.11 ~ 2016.06 Standard chartered private equity managers Korea Head and Managing Director	-	-	-	2017.12.27 ~ 현재	2019년 06월 28일
이의성	남	1955년 12월	감사	등기임원	상근	감사	~ 1979.02 서울대학교 경영학과 졸업 ~ 2016.04 ~ 2017.02 다우산업개발임원 ~ 2013.07 ~ 2014.06 신한금융상임 고문 ~ 2010.06 ~ 2013.06 신한금융상근감사위원	-	-	-	2017.03.31 ~ 현재	2020년 03월 31일
손덕근	남	1963년 06월	전무	미등기임원	상근	투자금융 본부장	~ 1989.02 서울대학교 경영학과 졸업 ~ 2011.06 ~ 2017.03 현대자산운용 대체투자본부장 ~ 2008.11 ~ 2011.06 현대자산운용 채권운용본부장	-	-	-	2017.03.31 ~ 현재	2020년 03월 31일
이태권	남	1961년 09월	법무담당	미등기임원	상근	법무담당	~ 1985.02 서울대학교 법학과 졸업 ~ 2016.03 ~ 2017.12 변호사 이태권법률사무소	-	-	-	2017.12.04 ~ 현재	2020년 03월 31일
허성호	남	1969년 10월	이사	미등기임원	상근	경영기획 본부장	~ 1994.02 건국대학교 경영학과 졸업 ~ 애주캐피탈 재무/기획/지점총괄 등 ~ 애주오토리스 경영관리팀 총괄	-	-	-	2017.03.02 ~ 현재	2020년 03월 31일

- ※ 강승태대표이사는 2019년 06월 27일자로 대표이사 및 사내이사직을 사임하였습니다.
- ※ 신길환대표이사는 2019년 06월 27일자로 대표이사 및 사내이사에 선임되었습니다.
- ※ 2019년 6월 27일 정기주총 및 이사회에서 신길환 대표이사 및 사내이사를 선임 하였습니다.
- ※ 2019년 6월 27일 정기주총에서 정재윤사내이사 및 김태형사외이사를 재선임하였습니다.

※ 이학현 사내이사는 2018년 12월 14일자로 사임하였습니다.  
 ※ 미등기임원(주요업무집행책임자 등)은 확정된 임기만료일이 없습니다.

## 2.직원 현황

(기준일 : 2019년 03월 31일 )

(단위 : 천원)

사업부문	성별	직 원 수					평 균 근속연수	연간급여 총 액	1인평균 급여액	비고
		기간의 정함이 없는 근로자		기간제 근로자		합 계				
		전체	(단시간 근로자)	전체	(단시간 근로자)					
사무직	남	14	-	2	-	16	1.5	1,006,184	62,886	해외파견 포함
사무직	여	2	-	-	-	2	0.9	77,115	38,557	-
합 계		16	-	2	-	18	1.4	1,083,299	60,183	-

※ 작성 기준일 현재 재직중인 직원입니다.

## 3.미등기임원 보수 현황

(기준일 : 2019년 03월 31일 )

(단위 : 천원)

구 분	인원수	연간급여 총액	1인평균 급여액	비고
미등기임원	6	460,648	76,775	-

※ 미등기임원 인원수는 1.임원 현황의 미등기임원에 미얀마현지법인장, 고문, 특별자산운용 팀장(상무)를 포함하여 산정하였습니다.

## 2. 임원의 보수 등

<이사·감사 전체의 보수현황>

### 1. 주주총회 승인금액

(단위 : 천원)

구 분	인원수	주주총회 승인금액	비고
이사(사외이사 포함)	4	1,000,000	-
감사	1	200,000	-

### 2. 보수지급금액

#### 2-1. 이사·감사 전체

(단위 : 천원)

인원수	보수총액	1인당 평균보수액	비고
6	477,115	79,519	퇴임이사 1명 포함

※ 당기 사업년도 시작일부터 작성 기준일까지 지급된 보수액으로 작성하였습니다.

## 2-2. 유형별

(단위 : 천원)

구 분	인원수	보수총액	1인당 평균보수액	비고
등기이사 (사외이사, 감사위원회 위원 제외)	4	414,315	103,578	퇴임이사 1명 포함
사외이사 (감사위원회 위원 제외)	1	-	-	無보수
감사위원회 위원	-	-	-	-
감사	1	62,800	62,800	-

### <이사·감사의 개인별 보수현황>

- 당사의 이사 및 감사 중 개인별 보수가 5억원 이상인 자(공시의무 대상자)가 없습니다.

#### 1. 개인별 보수지급금액

(단위 : 원)

이름	직위	보수총액	보수총액에 포함되지 않는 보수
-	-	-	-

#### 2. 산정기준 및 방법

(단위 : )

이름	보수의 종류		총액	산정기준 및 방법
	근로소득	급여		
		상여		
		주식매수선택권 행사이익		
		기타 근로소득		
	퇴직소득			
	기타소득			

## IX. 계열회사 등에 관한 사항

### 1. 계열회사의 현황

#### 가. 계열회사의 현황

기업명	사업자등록번호	업종	지분율
MASON Microfinance Company	-	기타금융업	76.73%

※ 당기 중 코아신용정보에 대한 지배력을 상실하여 관계기업투자자로 재분류하였습니다.

※ 당기 중 와이티홀딩스대부(주)의 보유 지분을 전량 매각하였습니다.

#### 나. 계열회사의 출자관계

(단위 : %)

피출자회사 출자회사	메이슨캐피탈(주)	MASON Microfinance Company
메이슨캐피탈(주)	-	76.73
MASON Microfinance Company.	-	-

### 2. 타법인출자 현황

#### 타법인출자 현황

(기준일 : 2019년 03월 31일 )

(단위 : 백만원, 주, %)

법인명	최초취득일자	출자 목적	최초취득금액	기초잔액			증가(감소)			기말잔액			최근사업연도 재무현황	
				수량	지분율	장부 가액	취득(처분)		평가 손익	수량	지분율	장부 가액	총자산	당기 순이익
							수량	금액						
코아신용정보(주)(비상장)	2005년 02월 04일	투자(종속회사)	1,500	384,000	40.42	2,264	-	-	-	384,000	40.42	1,826	7,074	-1,268
와이티홀딩스대부(주)(비상장)(*)	2018년 01월 02일	투자(종속회사)	11,000	773,000	100.00	11,000	-773,000	-10,000	-	0	0	0	3,581	-105
MASON Microfinance Company(비상장)	2018년 04월 18일	투자(종속회사)	538	-	-	-	221,030	1,660	-	221,030	76.73	1,660	2,541	19
한국자금중개(주)(비상장)	1996년 07월 15일	유가증권투자	10	2,000	0.10	10	-	-	-	2,000	0.10	10	90,330	8,641
(주)퓨텔(비상장)	2011년 06월 07일	신기술 투자	450	197,400	5.19	24	-73,400	-219	-	124,000	3.25	15	1,566	-1,048
도부라이프텍(주)(비상장)	2015년 10월 19일	유가증권투자	3,001	58,200	19.40	2,617	-	-	-	58,200	19.40	1,914	10,226	827
지비홀딩스(주)(비상장)	2015년 11월 11일	유가증권투자	475	950,000	9.50	475	-	-	-	950,000	9.50	-	4,793	-1,008
아이오티와이즈(주)(비상장)	2016년 07월 15일	신기술투자	300	100	5.00	-	-	-	-	100	5.00	-	-	-
(주)에버리치파트너스(비상장)	2016년 09월 07일	유가증권투자	1,000	66,666	17.70	1,000	-	-	-	66,666	17.70	995	570	-2,709
(주)메딕션(비상장)	2016년 11월 25일	유가증권투자	1,000	20,000	14.29	448	-	-	-	20,000	14.29	209	5,511	-1,391
타코마테크놀로지(주)(비상장)	2018년 02월 28일	유가증권투자	692	10,000	2.92	692	-	-	-	10,000	2.92	-	16,149	-3,673
(주)제이엔티솔루션(비상장)	2018년 04월 18일	신기술투자	100	-	-	-	10,000	100	-	10,000	16.04	-	2,830	168
합 계				-	-	18,530	-	-8,459	-	-	-	6,629	-	-

(\*)1) 당기 중 해당 종속기업투자자는 지분 100%를 매각하였습니다.

## X. 이해관계자와의 거래내용

### 1. 대주주등에 대한 신용 공여

- 해당사항 없음

### 2. 대주주등과의 자산양수도 등

- 해당사항 없음

### 3. 대주주등과의 영업거래

- 해당사항 없음

### 4. 대주주 이외의 이해관계자와의 거래

- 해당사항 없음

## XI. 그 밖에 투자자 보호를 위하여 필요한 사항

### 가. 공시내용의 진행, 변경사항

공시일자	제 목	공시내용	신고사항의 진행사항	비고
2018.10.12	타법인 주식 및 출자증권 처분 결정	- 대상 : 와이티홀딩스대부(주) 주식 773,000주 - 실제처분가액 : 100억원 - 처분목적 : 재무구조 개선 및 유동성 확보를 통한 투자역량 강화	- 2018.10.12. 양수도계약 체결 - 2018.10.31. 잔금입금완료 (거래종결)	지분매각은 회사가 갖고 있는 지분 100.0% 전량입니다.

### 나. 주주총회의사록 요약

주총일자	안 건	결의내용	비고
임시주주총회 (2018.12.14)	제1호 의안 : 이사 선임의 건 제1-1호 : 사내이사 윤석준 선임의 건	가결	-
제29기 정기주주총회 (2018.06.28)	제1호 의안 : 재무제표(이익잉여금처분계산서 포함) 및 연결 재무제표 승인의 건 제2호 의안 : 회계결산일 변경의 건 제3호 의안 : 정관 개정의 건 제4호 의안 : 이사 선임의 건 제4-1호 의안 : 사내이사 선임의 건(강승태) 제4-2호 의안 : 사내이사 선임의 건(정재윤) 제4-3호 의안 : 사내이사 선임의 건(이학현) 제4-4호 의안 : 사외이사 선임의 건(김태형) 제5호 의안 : 이사 보수한도 승인의 건 제6호 의안 : 감사 보수한도 승인의 건 제7호 의안 : 임원퇴직금 지급 규정 제정의 건	가결  미상정 가결  가결 가결 가결 가결 가결 가결 가결	-
임시주주총회 (2018.03.22)	제1호 : 이사 선임의 건 제1-1호 : 사내이사 정재윤 선임의 건	가결	-
임시주주총회 (2017.12.27)	제1호 : 이사 선임의 건 제1-1호 : 사내이사 이학현 선임의 건 제1-2호 : 사외이사 김태형 선임의 건 제2호 : 정관 변경의 건 (이사회 소집통지 기간변경)	가결 가결 가결	-
제28기 정기주주총회 (2017.06.27)	제1호 : 제28기(2016.4.1-2017.3.31) 재무제표 승인의 건 제2호 : 정관 일부 변경의 건 제3호 : 이사선임의 건 제4호 : 이사보수한도액 승인의 건 제5호 : 감사보수한도액 승인의 건	가결 가결 가결 가결 가결	-
임시주주총회 (2017.03.31)	제1호 : 이사선임의 건 제2호 : 감사선임의 건	가결 가결	-

제27기 정기주주총회 (2016.06.29)	제1호 : 제27기(2015.4.1-2016.3.31) 재무제표 승인 및 결손금처리계산서(안) 승인의 건 제2호 : 정관변경의 건(상호변경) 제3호 : 사내이사선임의 건 제4호 : 사외이사선임의 건 제5호 : 감사선임의 건	가결  가결 가결 가결 미상정	-
임시주주총회 (2016.01.06)	제1호 : 정관변경의 건 제2호 : 이사선임의 건 제2-1호 : 사내이사 김병양 선임의 건 제2-2호 : 사외이사 최문석 선임의 건 제3호 : 감사 이희억 선임의 건	가결  가결 가결 가결	
임시주주총회 (2015.10.21)	제1호 : 이사 선임의 건(사외이사 포함) 제1-1호 : 사외이사 강탁영 선임의 건 제1-2호 : 사내이사 김의석 선임의 건 제2호 : 정관일부 변경의 건(주식분할)	부결 가결 가결	
제26기 정기주주총회 (2015.06.29)	제1호 : 제26기(2014.4.1-2015.3.31) 재무제표 승인 및 결 손금처리계산서(안) 승인의 건 제2호 : 이사 선임의 건	가결  가결	

## 2. 우발채무 등

### 가. 견질 또는 담보용 어음·수표 현황

- 해당사항없음

### 나. 채무보증 현황

- 해당사항없음

### 다. 채무인수약정 현황

- 해당사항없음

### 라. 기타의 우발채무 등

당기말 현재 연결회사가 제소하거나 피소된 소송사건의 내용은 다음과 같습니다. 현재로서는 동 소송의 전망을 예측할 수 없으므로, 이러한 소송사건의 불확실성은 보고기간 종료일 현재 연결회사의 연결재무제표에 반영되어 있지 않습니다.

(단위: 천원)

구 분	당 기		전 기	
	제소	피소	제소	피소
사건 수	7건	1건	7건	2건
소송금액	5,474,748	114,296	13,765,346	1,020,000



마. 자본으로 인정되는 채무증권의 발행

- 해당사항없음

3. 작성기준일 이후 발생한 주요사항

- 해당사항없음

4. 중소기업여부

당사는 보고서 제출일 현재 중소기업기본법 제2조에 의한 중소기업입니다.

\* 제3쪽의 작성방법을 읽고 작성해 주시기 바랍니다.

(4쪽 중 제1쪽)

사업연도	2018.04.01. ~ 2019.03.31.	<b>중소기업 등 기준검토표</b>	법인명	메이슨캐피탈(주)
			사업자등록번호	402-81-08740

구분	① 요건	② 검토내용	③ 적합여부	④ 적정여부															
중소기업요건	○ 「조세특례제한법 시행령」 제29조제3항에 따른 소비자 서비스업에 해당하지 않는 사업	<table border="1"> <thead> <tr> <th>업태별 구분</th><th>기준코드</th><th>사업수입금액</th></tr> </thead> <tbody> <tr> <td>(01) (금융 및 보험)업</td><td>(04) 659206</td><td>(07) 13,764,752,490</td></tr> <tr> <td>(02) ( )업</td><td>(05)</td><td>(08)</td></tr> <tr> <td>(03) 그 밖의 사업</td><td>(06)</td><td>(09)</td></tr> <tr> <td>계</td><td></td><td>13,764,752,490</td></tr> </tbody> </table>	업태별 구분	기준코드	사업수입금액	(01) (금융 및 보험)업	(04) 659206	(07) 13,764,752,490	(02) ( )업	(05)	(08)	(03) 그 밖의 사업	(06)	(09)	계		13,764,752,490	(17) 적합 (Y) 부적합 (N)	(26)
업태별 구분	기준코드	사업수입금액																	
(01) (금융 및 보험)업	(04) 659206	(07) 13,764,752,490																	
(02) ( )업	(05)	(08)																	
(03) 그 밖의 사업	(06)	(09)																	
계		13,764,752,490																	
중소기업규모요건	○ 아래 요건 ①, ②를 동시에 충족할 것 ① 매출액이 업종별로 「중소기업기본법 시행령」 별표 1의 규모기준("평균매출액등"은 "매출액"으로 봄) 이내일 것 ② 졸업제도 -자산총액 5천억원 미만	가. 매출액 - 당 회사(10) ( 137,6억원) - 「중소기업기본법 시행령」 별표 1의 규모기준(11) (400억원) 이하 나. 자산총액(12) ( 723억원)	(18) 적합 (Y) 부적합 (N)	적 (Y)															
중소기업독립성요건	○ 「조세특례제한법 시행령」 제2조제1항제3호에 적합한 기업일 것	* 독립규제 및 공정거래에 관한 법률, 제14조제1항에 따른 상호출자제한기업집단에 속하는 회사 또는 같은 법 제14조의3에 따라 상호출자제한기업집단등의 소속회사로 편입·통치된 것으로 보는 회사에 해당하지 아니할 것 * 자산총액 5천억원 이상인 법인이 주식등의 30퍼센트 이상을 직·간접적으로 소유한 경우로서 최대출자자인 기업이 아닐 것 * 「중소기업기본법 시행령」 제2조제3호에 따른 관계기업에 속하는 기업으로서 같은 영 제7조의4에 따라 산정한 매출액이 「조세특례제한법 시행령」 제2조제1항제1호에 따른 중소기업기준(⑩의① 기준) 이내일 것	(19) 적합 (Y) 부적합 (N)	부 (N)															
중소기업유예기간	① 중소기업이 규모의 확대 등으로 ⑩의 기준을 초과하는 경우 최초 그 사유가 발생한 사업연도와 그 다음 3개 사업연도까지 중소기업으로 보고 그 후에는 매년마다 판단 ② 「중소기업기본법 시행령」 제3조제1항제2호, 별표 1 및 별표 2의 개정으로 중소기업에 해당하지 아니하게 되는 때에는 그 사유가 발생한 날이 속하는 사업연도와 그 다음 3개 사업연도까지 중소기업으로 봄	○ 사유발생 연도(13) ( 0 년)	(20) 적합 (Y) 부적합 (N)																
중소기업	⑩ 사업요건 및 독립성요건을 충족할 것 ⑪ 자산총액이 5천억원 미만으로서 매출액이 업종별로 「중소기업기본법 시행령」 별표 3의 규모기준("평균매출액등"은 "매출액"으로 봄) 이내일 것	중소기업 업종(⑧)을 주된사업으로 영위하고, 독립성요건(⑩)을 충족하는지 여부 ○ 매출액 - 당 회사(14) ( 억원) - 「중소기업기본법 시행령」 별표 3의 규모기준(15) ( 억원) 이하	(21) 적합 (Y), (N) (22) 적합 (Y), (N) 부적합 (N)	적 (Y) 부 (N)															

210mm×297mm[백상지 80g/㎡ 또는 중질지 80g/㎡]

정상동

211.232.68.65::COM-PC::2019-06-24 14:45:42

(4쪽 중 제2쪽)					
구분	① 요건	② 검토 내용	③ 적합 여부	④ 적정 여부	
중 견 기 업	㉞ 「조세특례제한법」상 중소기업 업종을 주된 사업으로 영위할 것	중소기업이 아니고, 중소기업 업종(㉞)을 주된 사업으로 영위하는지 여부	(23) (Y), (N)	(28) 적 (Y) 부 (N)	
	㉞ 소유와 경영의 실질적인 독립성이 「중견기업 성장촉진 및 경쟁력 강화에 관한 특별법 시행령」 제2조제2항제1호에 적합할 것	<ul style="list-style-type: none"> <li>• 「독점규제 및 공정거래에 관한 법률」 제14조제1항에 따른 상호출자제한기업집단등에 속하는 회사에 해당하지 아닐 것</li> <li>• 「독점규제 및 공정거래에 관한 법률 시행령」 제17조제1항에 따른 상호출자제한기업집단 지정기준인 자산총액 이상인 법인이 주식등의 30%이상을 직·간접적으로 소유한 경우로서 최대출자자인 기업이 아닐 것(「중견기업 성장촉진 및 경쟁력 강화에 관한 특별법 시행령」 제2조제3항에 해당하는 기업은 제외)</li> </ul>	(24) (Y), (N)		
	㉞ 직전 3년 평균 매출액이 다음의 중견기업 대상 세액공제 요건을 충족할 것	직전 3년 과세연도 매출액의 평균금액	(25) (Y), (N)		
	① 중소기업 등 투자세액공제(「조세특례제한법」 제5조제1항: 1천5백만원 미만(신규성장 중견기업에 한함))	<div> <div>직전 3년</div> <div>직전 2년</div> <div>직전 1년</div> <div>평균</div> </div>			
	② 연구·인력개발비에 대한 세액공제(「조세특례제한법」 제10조제1항제3호나목3): 5천억원 미만	(266.0억원) (228.9억원) (304.6억원) (266.3억원)			
③ 기타 중견기업 대상 세액공제: 3천만원 미만					

## 5. 공모자금의 사용내역

(기준일 : 2019년 03월 31일 )

(단위 : 천원)

구 분	납입일	증권신고서 등의 자금사용 계획		실제 자금사용 내역		차이발생 사유 등
		사용용도	조달금액	내용	금액	
소액공모	2015년 11월 04일	운영자금	999,000	운영자금	999,000	발행제비용 5백만원 포함
소액공모	2018년 09월 28일	바이오벤처 기업 등 신기술회사 투자 및 채무재조정채권 입찰 참가	990,000	바이오벤처 기업 등 신기술회사 투자 및 채무재조정채권 입찰 참가	990,000	발행제비용 6.2백만원 포함

## 6. 사모자금의 사용내역

(기준일 : 2019년 03월 31일 )

(단위 : 천원)

구 분	납입일	주요사항보고서의 자금사용 계획		실제 자금사용 내역		차이발생 사유 등
		사용용도	조달금액	내용	금액	
유상증자(제3자배정)	2015년 10월 15일	운영자금	7,000,000	운영자금 -타법인증권 취득자금 -기타운영자금	7,000,000	-
유상증자(제3자배정)	2016년 04월 21일	운영자금	8,000,000	운영자금 -NPL채권매입자금 -기타운영자금	8,000,000	-
제1회 사모 전환사채	2016년 11월 29일	운영자금	7,400,000	운영자금 -NPL채권매입자금 -기타운영자금	7,400,000	-
제2회 사모 전환사채	2017년 03월 03일	운영자금	3,700,000	운영자금 -NPL채권매입자금 -자산양수자금 -기타운영자금	3,700,000	-
유상증자(제3자배정)	2017년 09월 29일	운영자금	3,000,000	운영자금 -자산양수자금 -기타운영자금	3,000,000	-
제3회 사모 전환사채	2018년 05월 28일	운영자금	1,700,000	운영자금 -타법인증권 취득자금 -기타운영자금	1,700,000	-
무보증사모사채	2018년 07월 05일	운영자금 -바이오벤처 기업 등 신기술회사 투자 및 채무재조정채권 입찰	2,800,000	운영자금 -바이오벤처 기업 등 신기술회사 투자 및 채무재조정채권 매입 -기타운영자금	2,800,000	-

## 7. 외국지주회사의 자회사 현황

- 해당사항없음

#### 8. 개인정보 보호에 관한 사항

회사는 개인정보 유출사고에 대비하기 위하여 개인정보보호지침 및 처리방침을 구비하고 있으며 내부정보유출차단, 문서 암호화, 개인정보 DB암호화 및 접근제어, 통합로그관제시스템 등을 시행하고 있습니다. 그럼에도 불구하고 예상치 못한 정보유출에 대비하기 위하여 '신용정보의 이용 및 보호에 관한 법률'에 따라 개인정보보호배상책임보험(보험금 10억원)을 가입하여 개인정보 유출 사고에 대비하고 있습니다.

#### 9. 녹색경영

- 해당사항없음

#### 10.보호예수 현황

(기준일 : 2019년 03월 31일 )

(단위 : 주)

주식의 종류	예수주식수	예수일	반환예정일	보호예수기간	보호예수사유	총발행주식수
보통주	12,000,000	2017년 10월 13일	2022년 10월 13일	5년	최대주주의 자발적 보호예수	99,184,408

## 【 전문가의 확인 】

### 1. 전문가의 확인

- 해당사항없음

### 2. 전문가와의 이해관계

- 해당사항없음