

# 목 차

사 업 보 고 서 .....	1
【 대표이사 등의 확인 】 .....	2
I. 회사의 개요.....	3
1. 회사의 개요.....	3
2. 회사의 연혁.....	4
3. 자본금 변동사항.....	5
4. 주식의 총수 등 .....	6
5. 의결권 현황.....	7
6. 배당에 관한 사항 등 .....	7
II. 사업의 내용 .....	9
III. 재무에 관한 사항 .....	20
1. 요약재무정보 .....	20
2. 연결재무제표 .....	21
3. 연결재무제표 주식 .....	27
4. 재무제표 .....	80
5. 재무제표 주식 .....	85
6. 기타 재무에 관한 사항.....	144
IV. 감사인의 감사의견 등 .....	150
V. 이사의 경영진단 및 분석의견.....	151
VI. 이사회 등 회사의 기관에 관한 사항 .....	155
1. 이사회에 관한 사항.....	155
2. 감사제도에 관한 사항.....	158
3. 주주의 의결권 행사에 관한 사항.....	158
VII. 주주에 관한 사항.....	160
VIII. 임원 및 직원 등에 관한 사항.....	163
1. 임원 및 직원의 현황 .....	163
2. 임원의 보수 등 .....	164
IX. 계열회사 등에 관한 사항.....	166
X. 이해관계자와의 거래내용.....	168
XI. 그 밖에 투자자 보호를 위하여 필요한 사항 .....	169
【 전문가의 확인 】 .....	171
1. 전문가의 확인 .....	171
2. 전문가와의 이해관계 .....	171

# 사 업 보 고 서

(제 28 기)

사업연도      2016년 04월 01일      부터  
                  2017년 03월 31일      까지

금융위원회

한국거래소 귀중

2017년      06월      29일

제출대상법인 유형 :

주권상장법인

면제사유발생 :

해당사항 없음

회    사    명 :

메이슨캐피탈주식회사

대 표 이 사 :

강승태

본 점 소 재 지 :

전북 전주시 완산구 기린대로 213 전주대우빌딩 13층

(전 화) 063-287-5305

(홈페이지) <http://www.mason-capital.co.kr>

작 성 책 임 자 :

(직 책) 전무

(성 명) 손덕곤

(전 화) 063-287-5305

## 【 대표이사 등의 확인 】

### [대표이사 등의 확인]

#### 확 인 서

우리는 당사의 대표이사 및 신고업무담당이사로서 이 공시서류의 기재내용에 대해 상당한 주의를 다하여 직접 확인·검토한 결과, 중요한 기재사항의 기재 또는 표시의 누락이나 허위의 기재 또는 표시가 없고, 이 공시서류에 표시된 기재 또는 표시사항을 이용하는 자의 중대한 오해를 유발하는 내용이 기재 또는 표시되지 아니하였음을 확인합니다.

또한, 당사는 「주식회사의 외부감사에 관한법률」 제2조의2 및 제2조의3의 규정에 따라 내부회계관리제도를 마련하여 운영하고 있음을 확인합니다.

2017년 06월 29일

메이슨캐피탈주식회사

대표이사 강 승 태 (서명)



신고업무 담당이사 손 덕 곤 (서명)



# I. 회사의 개요

## 1. 회사의 개요

1. 연결대상 종속회사 개황(연결재무제표를 작성하는 주권상장법인이 사업보고서, 분기·반기보고서를 제출하는 경우에 한함)

(단위 : 천원)

상호	설립일	주소	주요사업	최근사업연도말 자산총액	지배관계 근거	주요종속 회사 여부
코아신용정보(주)	1999.11.01	서울 강남구 봉은사 로 317, 12층	신용조사 및 추심대행업	10,072,673	최대주주	해당

### 1-1. 연결대상회사의 변동내용

구 분	자회사	사 유
신규 연결	-	-
	-	-
연결 제외	-	-
	-	-

### 2. 회사의 법적, 상업적 명칭

당사의 명칭은 메이슨캐피탈 주식회사라고 표기합니다. 영문으로는 MASON CAPITAL CORPORATION 이라고 표기합니다.

### 3. 설립일자 및 존속기간

당사는 시설대여업, 신기술사업금융업 등을 영위할 목적으로 1989년 09월 01일에 설립되었으며, 1996년 09월 02일자로 코스닥 시장에 상장되었습니다.

### 4. 본사의 주소, 전화번호, 홈페이지 주소

- 주소 : 전라북도 전주시 완산구 기린대로 213 전주대우빌딩 13층
- 전화번호 : 063-287-5305
- 홈페이지 주소 : <http://www.mason-capital.co.kr>

### 5. 중소기업여부

- 당사는 중소기업기본법 제2조에 의하여 중소기업에 해당됩니다.

### 6. 주요사업의 내용

당사는 시설대여업, 신기술사업금융업 등을 영위하고 있습니다. 주요사업과 관련한 자세한 사항은 동 보고서의 'II. 사업의 내용'을 참조하시기 바랍니다.

### 7. 신용평가에 관한 사항

- 해당사항 없음

## 2. 회사의 연혁

### 1. 회사의 연혁

공시대상기간(2012.04.01~2017.03.31)중 회사의 주된 변동내용은 다음과 같습니다.

일자	내용
2012년 12월 20일	최대주주 변경 (진흥저축은행(주) -> 씨엑스씨(주) )
2012년 12월 27일	종속회사 (진흥신용정보) 자본금 95억원으로 증자
2013년 01월 18일	종속회사 (진흥신용정보) 상호변경 (진흥신용정보(주)->코아신용정보(주) )
2013년 06월 27일	상호변경 (한국종합캐피탈(주)->씨엑스씨종합캐피탈(주) )
2013년 09월 25일	3.3대 1로 감자 (자본금615억->186억)
2013년 11월 06일	유상증자 20억 (자본금186억->206억)
2015년 10월 16일	유상증자 70억 (자본금 206억->276억)
2015년 11월 05일	유상증자 10억 (자본금 276억->286억)
2016년 04월 21일	유상증자 80억 (자본금 286억->366억)
2016년 04월 21일	최대주주 변경 ((주)디케이알인베스트먼트->제이디글로벌에셋조합)
2016년 06월 29일	상호명변경 (씨엑스씨종합캐피탈(주)->메이슨캐피탈(주))
2016년 11월 29일	제1회 사모 전환사채 발행 (74억원)
2017년 02월 24일	유상증자 35.9억 (자본금 366억->402억)
2017년 03월 03일	제2회 사모 전환사채 발행 (37억원)

### 2. 경영진의 중요한 변동

변경일자	변경전	변경후
2012년 08월 10일	대표이사 정완진, 이사 박원호, 이사 이윤주, 이사 김운태, 사외이사 장광명,사외이사 한금선	이사 박원호, 사외이사 장광명,사외이사 한금선
2012년 09월 18일	대표이사 김남제, 이사 박원호, 사외이사 장광명,사외이사 한금선	대표이사 김남제, 이사 김억중, 사외이사 이경복, 사외이사 송진규
2012년 12월 20일	대표이사 김남제, 이사 김억중, 사외이사 이경복, 사외이사 송진규	대표이사 최정식, 이사 헨리킴조, 이사 진성범, 이사 이태영, 사외이사 정혁진, 사외이사 홍성표
2013년 05월 02일	대표이사 최정식, 이사 헨리킴조, 이사 진성범, 이사 이태영, 사외이사 정혁진	대표이사 최정식, 이사 헨리킴조, 이사 진성범, 이사 이태영, 이사 제갈태호, 사외이사 정혁진 사외이사 박종오, 사외이사 김동원

2013년 06월 03일	대표이사 최정식, 이사 헨리킴조, 이사 진성범, 이사 이태영, 이사 제갈태호, 사외이사 정혁진, 사외이사 박종오, 사외이사 김동원	대표이사 최정식, 이사 헨리킴조, 이사 이태영, 이사 제갈태호, 사외이사 박종오, 사외이사 김동원
2013년 08월 23일	대표이사 최정식, 이사 헨리킴조, 이사 이태영, 이사 제갈태호, 사외이사 박종오, 사외이사 김동원	대표이사 최정식, 이사 헨리킴조, 이사 이태영, 사외이사 강장원, 사외이사 이종민
2014년 04월 12일	대표이사 최정식, 이사 헨리킴조, 이사 이태영, 사외이사 강장원, 사외이사 이종민	대표이사 헨리킴조, 이사 최정식, 이사 이태영, 사외이사 강장원, 사외이사 이종민
2014년 06월 27일	대표이사 헨리킴조, 이사 최정식, 이사 이태영, 사외이사 강장원, 사외이사 이종민	대표이사 헨리킴조, 이사 정영선, 사외이사 김태경
2015년 10월 21일	대표이사 헨리킴조, 이사 정영선, 사외이사 김태경	대표이사 헨리킴조, 이사 정영선, 이사 김의석, 사외이사 김태경
2016년 01월 06일	대표이사 헨리킴조, 이사 정영선, 이사 김의석, 사외이사 김태경	대표이사 헨리킴조, 이사 김의석, 이사 김병양, 사외이사 최문석
2016년 04월 15일	대표이사 헨리킴조, 이사 김의석, 이사 김병양, 사외이사 최문석	대표이사 김병양, 이사 헨리킴조, 사외이사 최문석
2016년 06월 29일	대표이사 김병양, 이사 헨리킴조, 사외이사 최문석	대표이사 강승태, 이사 박경제, 이사 헨리킴조, 이사 윤석준, 사외이사 정재윤, 사외이사 최문석
2016년 07월 15일	대표이사 강승태, 이사 박경제, 이사 헨리킴조, 이사 윤석준, 사외이사 정재윤, 사외이사 최문석	대표이사 강승태, 이사 박경제, 이사 윤석준, 사외이사 정재윤, 사외이사 최문석
2016년 11월 01일	대표이사 강승태, 이사 박경제, 이사 윤석준, 사외이사 정재윤, 사외이사 최문석	대표이사 강승태, 이사 박경제, 이사 윤석준, 사외이사 정재윤
2017년 03월 31일	대표이사 강승태, 이사 박경제, 이사 윤석준, 사외이사 정재윤	대표이사 강승태, 이사 박경제, 이사 윤석준, 이사 정재윤, 이사 이윤성, 사외이사 김승규, 사외이사 조인갑, 감사 이의성

※ 등기임원 기준입니다.

※ 경영진의 중요한 변동

- 2017년 06월 23일자로 경영진이 대표이사 강승태, 사내이사 윤석준, 사내이사 정재윤, 사외이사 김승규, 감사 이의성으로 변동되었습니다.

### 3. 자본금 변동사항

#### 1. 증자(감자)현황

(기준일 : 2017년 03월 31일 )

(단위 : 원, 주)

주식발행	발행(감소)	발행(감소)한 주식의 내용
------	--------	----------------

(감소)일자	형태	주식의 종류	수량	주당 액면가액	주당발행 (감소)가액	비고
2013년 09월 25일	무상감자	보통주	42,860,211	1,000	1,000	3.3대 1 무상감자 실시
2013년 11월 06일	유상증자(제3자배정)	보통주	2,000,000	1,000	1,000	-
2015년 10월 16일	유상증자(제3자배정)	보통주	7,000,000	1,000	1,000	-
2015년 11월 05일	유상증자(일반공모)	보통주	999,000	1,000	1,000	소액공모
2015년 11월 24일	주식분할	보통주	28,633,874	1,000	1,000	2:1 액면분할
2016년 04월 21일	유상증자(제3자배정)	보통주	16,000,000	500	500	-
2017년 02월 24일	유상증자(제3자배정)	보통주	7,180,000	500	500	-

※ 2015년 10월 21일 주주총회 결의에 의하여 1주의 액면가액을 1,000원에서 500원으로 액면분할하였습니다.

#### 미상환 전환사채 발행현황

(기준일 : 2017년 03월 31일 )

(단위 : 원, 주)

종류\구분	발행일	만기일	권면총액	전환대상 주식의 종류	전환청구가능기간	전환조건		미상환사채		비고
						전환비율 (%)	전환가액	권면총액	전환가능주식수	
제1회 무기명식 이권부 무보증 사모 전환사채	2016년 11월 29일	2019년 11월 29일	7,400,000,000	보통주	2017년 11월 29일 ~ 2019년 10월 29일	100	500	7,400,000,000	14,800,000	-
제2회 무기명식 이권부 무보증 사모 전환사채	2017년 03월 03일	2020년 03월 03일	3,700,000,000	보통주	2018년 03월 03일 ~ 2020년 02월 03일	100	678	3,700,000,000	5,457,227	-
합 계	-	-	11,100,000,000	-	-	-	-	11,100,000,000	20,257,227	-

※ 제2회 무기명식 이권부 무보증 사모 전환사채 전환가액 조정

- 조정후 전환가액 : 617원
- 조정사유 : 시가하락으로 인한 조정
- 조정가액 적용일 : 2017년 06월 05일

## 4. 주식의 총수 등

### 1. 주식의 총수 현황

(기준일 : 2017년 03월 31일 )

(단위 : 주)

구 분		주식의 종류			비고
		보통주	우선주	합계	
Ⅰ. 발행할 주식의 총수		500,000,000	-	500,000,000	-
Ⅱ. 현재까지 발행한 주식의 총수		149,424,629	-	149,424,629	-
Ⅲ. 현재까지 감소한 주식의 총수		68,976,881	-	68,976,881	-
	1. 감자	68,976,881	-	68,976,881	-
	2. 이익소각	-	-	-	-
	3. 상환주식의 상환	-	-	-	-
	4. 기타	-	-	-	-

IV. 발행주식의 총수 (II-III)	80,447,748	-	80,447,748	-
V. 자기주식수	-	-	-	-
VI. 유통주식수 (IV-V)	80,447,748	-	80,447,748	-

## 5. 의결권 현황

(기준일 : 2017년 03월 31일 )

(단위 : 주)

구 분	주식의 종류	주식수	비고
발행주식총수(A)	보통주	80,447,748	-
	우선주	-	-
의결권없는 주식수(B)	보통주	-	-
	우선주	-	-
정관에 의하여 의결권 행사가 배제된 주식수(C)	보통주	-	-
	우선주	-	-
기타 법률에 의하여 의결권 행사가 제한된 주식수(D)	보통주	-	-
	우선주	-	-
의결권이 부활된 주식수(E)	보통주	-	-
	우선주	-	-
의결권을 행사할 수 있는 주식수 (F = A - B - C - D + E)	보통주	80,447,748	-
	우선주	-	-

## 6. 배당에 관한 사항 등

당사의 정관에 따라 이사회결의 및 주주총회의결의를 통하여 배당을 할 수 있으며, 배당에 관한 사항에 대하여 다음과 같이 정하고 있습니다.

제38조(이익금의 처분) 이 회사는 매사업년도의 처분전이익잉여금을 다음과 같이 처분한다.

1. 이익준비금
2. 기타의 법정적립금
3. 배당금
4. 임의적립금
5. 기타의 이익잉여금처분액

제39조(배당금지급청구권의 소멸시효) ①배당금의 지급청구권은 5년간 이를 행사하지 아니



하면 소멸시효가 완성한다.

②제1항의 시효의 완성으로 인한 배당금은 이 회사에 귀속한다.

#### 주요배당지표

구 분	주식의 종류	당기	전기	전전기
		제28기	제27기	제26기
주당액면가액(원)		500	500	1,000
(연결)당기순이익(백만원)		-6,871	2,519	-9,026
(개별)당기순이익(백만원)		-6,070	1,460	-9,469
(연결)주당순이익(원)		-89	42	-528
현금배당금총액(백만원)		-	-	-
주식배당금총액(백만원)		-	-	-
(연결)현금배당성향(%)		-	-	-
현금배당수익률(%)	-	-	-	-
	-	-	-	-
주식배당수익률(%)	-	-	-	-
	-	-	-	-
주당 현금배당금(원)	-	-	-	-
	-	-	-	-
주당 주식배당(주)	-	-	-	-
	-	-	-	-

## II. 사업의 내용

### 1. 업계의 현황

#### (1) 시설대여(리스)업

국내 리스산업은 기업의 장기적인 설비투자를 촉진하고, 대규모 외자도입 및 자본의 투자효율성제고 등을 위하여 1972년에 도입되었으며, IMF이전인 1997년 이전까지 리스업은 지속적인 발전을 거듭하여 국내 설비투자의 20% 이상을 담당하는 기업 설비자금 조달창구 역할을 수행할 만큼 크게 성장하였습니다.

그러나 1997년 이후 리스업체들의 연체와 부도 급증으로 정상적인 리스로 회수가 이루어지지 않으면서 리스회사들은 수익성 및 유동성에 심각한 어려움을 겪게 되었습니다. 이는 신규로 리스업무를 영위하고자 하는 회사들이 증가하여 경쟁이 심화되었고, 과도한 성장정책추구로 저마진 영업 증가에 따른 수익성 악화 및 심사기준 완화 등으로 인한 부실증가, 그리고 외환위기로 인한 한계기업들의 부실발생 증가에 기인하였습니다.

2002년 이후 경제 회복과 함께 자동차리스 및 선박리스 등 특정 설비를 위주로 리스시장 규모가 증가하고 리스회사들의 대외 신인도도 점차 회복되면서 리스실행액(취급액)도 증가하게 되었으나, 2008년 금융위기 및 2013년 금융소비자 보호 강화정책의 일환으로 여신전문금융기관에 대한 규제가 강화되어 외부 자금조달에 어려움을 겪게 되면서 영업활동을 활발히 전개하지 못하게 되었습니다.

또한 리스사 이외의 금융회사에게도 자동차 관련 금융서비스 제공이 허용되면서 외형의 증가는 이루어지고 있으나 업체들간의 과다한 경쟁으로 수익성의 개선은 어려운 실정입니다.

#### [리스실적 및 성장률]

(단위 : 10억원)

년도	계약액	성장률(%)	실행액	성장률(%)
2006	7,497.3	30.1	7,090.8	27.3
2007	10,910.4	45.5	9,668.7	36.4
2008	10,021.3	-8.1	10,017.2	3.6
2009	7,756.7	-22.6	7,449.9	-25.6
2010	9,954.8	28.3	9,977.0	33.9
2011	10,151.7	2.0	10,601.8	6.3
2012	10,025.2	-1.2	10,262.6	-3.2
2013	10,463.5	4.4	10,806.6	5.3
2014	11,592.1	10.8	12,409.1	14.8
2015	12,986.8	12.0	13,408.2	8.1
2016	12,316.4	-5.2	12,162.7	-9.3

※종금사 실적은 제외

※참고자료 : 여신금융협회 여전업 통계자료

## (2) 신기술사업금융업

신기술사업금융은 일반적으로 고도의 기술성과 잠재성 있는 벤처기업에 대하여 성공여부가 불확실한 초기단계에서 높은 위험을 기업가와 공동으로 부담하면서 자금(투자 및 융자), 경영관리, 기술지도 등 종합적인 지원을 제공하고 높은 자본이득을 얻고자 하는 금융활동을 말합니다.

여전법에 의한 신기술사업금융이란 신기술사업자에 대한 투자/융자, 경영 및 기술의 지도, 신기술사업투자조합의 설립, 신기술사업투자조합 자금의 관리/운용을 종합적으로 행 하는 것을 말합니다.

신기술사업금융업은 신기술사업자 또는 벤처기업을 육성하기 위한 정부의 정책에 따라 1986년 '신기술사업금융지원에 관한 법률' 및 중소기업창업지원법'에 의거 도입된 제도이며, 1997년 '벤처기업 육성에 관한 특별조치법'을 통해 공식적으로 사용되기 시작한 사업입니다.

신기술사업금융업은 관련법의 보호나 규제 없이 영위가 가능한 도입기(1974~1985), 관련법이 제정되고 정부의 세제혜택 등 지원정책에 따라 급격히 성장했던 성장기(1986~1995), 코스닥시장의 개설로 최고의 활황을 누렸던 활황기(1996~2000), 이후 코스닥시장의 버블 붕괴와 벤처투자심리의 위축 및 신기술 투자에 대한 위험 인식 확산과 신기술 평가역량 부족 등으로 장기 조정 국면을 보였으나 최근 벤처기업 및 신기술 사업자 육성 정책과 증권사의 신기술사업금융업 겸업을 허용 하는 등 정부의 적극적인 정책에 힘입어 완만한 회복세를 보이고 있습니다.

### [신기술사업금융업 등록·영위 현황]

(단위 : 개)

구분	2007년	2008년	2009년	2010년	2011년	2012년	2013년	2014년	2015년	2016년
등록	29	31	33	36	35	36	40	42	51	70
영위	19	22	20	20	17	16	19	22	32	47

※참고자료 : 여신금융협회 신기술금융업 현황

### [신기술금융 투자 및 융자현황]

(단위 : 억원)

년도	회사분	조합분	합계
2006	4,388	5,531	9,919
2007	4,778	6,061	10,839
2008	4,713	6,090	10,803
2009	4,925	6,065	10,990
2010	5,606	7,153	12,759
2011	4,780	7,769	12,549
2012	6,232	9,102	15,334
2013	7,382	11,671	19,053
2014	6,527	15,754	22,281
2015	5,190	20,056	25,246

2016	5,037	18,172	23,209
------	-------	--------	--------

※참고자료 : 여신금융협회 연도별 신기술금융 투자 및 융자현황

### (3) 신용정보업 : 종속회사(코아신용정보)

신용정보업이란 금융거래 등 상거래에 있어서 거래 상대방에 대한 식별, 신용도, 신용거래능력 등의 판단을 위하여 필요로 하는 신용 정보를 관리 및 제공하는 서비스업을 말합니다. 우리나라의 신용정보업은 1995년 '신용정보의 이용 및 보호에 관한 법률' 제정과 1997년 IMF 외환위기에 따라 급증한 부실채권의 처리를 위해 금융기관들이 신용정보 회사를 분사형식으로 설립하면서 양적으로 급격한 성장을 이루어 왔습니다. 우리나라 신용정보업은 아직까지 산업발전의 초기단계에 있어 장기적으로 볼때 관련시장 및 업무범위가 확대되어 성장잠재력이 매우 높을 것으로 전망하고 있습니다.

2016년말 현재 영업중인 신용정보회사는 29개사로 업종별로는 채권추심회사 22개사, 신용조사회사 1개사, 신용조회회사 6개사입니다. 점포수는 464개로 전년말에 비해 1개(+0.21%) 증가하였으며, 신용정보업 종사자수는 총 17,397명으로 전년말 대비 183명(-1.04%) 감소하였습니다.

신용정보회사의 2016년말 현재 총자산은 9,778억원으로 전년말 대비 702억원(+7.7%) 증가, 자기자본은 7,327억원으로 전년말 대비 572억원(+8.4%) 증가하였습니다,

#### [신용정보회사의 총자산 및 자기자본 현황]

(단위 : 억원,%)

구 분	'14년	'15년(A)	'16년(B)	증감(B-A)	증감률
총 자 산	8,344	9,076	9,778	+702	(+7.7)
자기자본	6,264	6,755	7,327	+572	(+8.4)
납입자본금	2,563	2,581	2,581	-	-
당기순이익	576	667	811	+144	(+21.6)

※참고자료 : 금융감독원 보도자료 (2016 신용정보회사 영업실적[잠정])

2016년말 현재 신용정보회사의 당기순이익은 811억원으로 전년대비 144억원 증가(+21.6%)하여 수익성이 개선되는 추세입니다.

이는 신용조회회사의 기술신용평가(TCB)업무 및 검업(공공목적 조사, 분석)업무의 영업수익이 증가한데 기인합니다.

반면 채권추심회사의 경우 영업수익은 전년대비 0.2% 감소하였습니다. 이는 검업업무 실적은 전년대비 증가하였으나 채권추심 및 신용조사 업무실적이 감소한데 주로 기인합니다.

### (4) 기타

여신전문금융회사는 여신전문금융업 고유의 사업영역 경쟁 심화 (신기술금융/할부금융/시설대여 등)에 따른 성장한계에 직면하자 새로운 수익 창출 전략으로 여신전문금융업법 제46조에 의거하여 여전사가 할 수 있는 다양한 업무를 영위하고 있습니다. 이에 따라 향후 안정적인 수익원 개발 및 자금조달 능력이 주된 성장 요인으로 작용할 전망입니다.

## 2. 회사의 현황

### (1) 영업개황 및 사업부문의 구분

#### (가) 영업개황

당사는 투자자산확대 및 안정적 조직구조 확립을 위해 지속적인 노력을 전개하고 있습니다. 담보성 위주의 대출업무를 통하여 안정성이 확보된 여신업무를 확대하고 있으며, 유망벤처 기업에 대한 신기술사업에도 꾸준히 투자를 하고 있습니다.

아울러 기존 저마진 리스영업을 탈피하여 가급적 고수익을 실현할 수 있는 새로운 영업시장을 부단히 발굴, 공략해 나가고 있습니다. 이에 따라 수익원 다변화의 일환으로

Rescheduling채권(채무재조정채권)투자를 개시하여 안정적인 수익을 추구하고 있습니다.

Rescheduling채권(채무재조정채권)투자는 소액, 다수의 채권으로 구성되어 위험분산 효과를 기대할 수 있음은 물론, 안정적인 현금창출로 자산의 유동성이 크게 개선될 전망입니다.

또한 IPO(기업공개)투자 등 비교적 안정적이고 높은 수익을 올릴 수 있는 유가증권 투자를 확대하고 있습니다. 향후에도 기존의 리스, 대출 등의 마진영업 뿐만 아니라 투자부문에도 역점을 둬으로써 탄탄한 수익기반 확충과 함께 꾸준한 성장을 도모해 나갈 계획입니다

#### (나) 공시대상 사업부문의 구분

「여신전문금융업법」상 현재 등록되어 영위중인 업종은 아래와 같습니다.

- 시설대여업무 (자금대출, 팩토링금융등 부수업무 포함)

- 신기술사업금융업무

종속회사가 영위중인 업무는 신용정보업(채권추심 및 신용조사)입니다

### (2) 취급 업무 및 상품·서비스 개요

#### [취급 업무 및 서비스 개요]

구분	내용
시설대여업 (리스)	- 기업 등의 설비투자시 이에 소요되는 자금을 대여하거나 기계, 설비 등을 취득하여 이를 대여하는 물적 금융 업무
신기술사업금융	- 신기술사업자에 대한 투·융자 및 신기술사업자에 투자하기 위한 투자조합결성 및 이의 관리 등의 업무
여신성 금융업	- 자금대출업무 - 어음할인 또는 팩토링 금융업무 - 기타 여신전문금융업법상 허용된 부수업무 등
신용정보업무	- 채권추심 및 신용조사 등
기타 투자업	- NPL(Rescheduling 채권(채무재조정채권))투자업무 - IPO(기업공개)투자 등 유가증권 투자업무

### (3) 신규영업 등의 내용 및 전망

당사는 사업다각화를 통한 성장기반 구축 및 시너지 극대화를 위하여 타법인 주식 출자를 결정하였습니다.

출자 회사는 와이티홀딩스(주)입니다. 양수주식수는 773,000주이며 양수금액은 11,000,000,000원입니다. 이 출자결정은 금융위원회 승인을 전제로 계약되었습니다.

위의 출자가 확정될 경우 와이티홀딩스(주)의 종속회사인 와이티캐피탈대부(주)와 와이티에프앤아이대부(주)가 보유하고 있는 영업인프라, 영업인력의 전문성이 당사의 공신력과 경영능력에 결합되어 시너지 효과를 극대화 시킬 것으로 전망됩니다.

또한 와이티캐피탈대부(주)와 와이티에프앤아이대부(주)가 주력해 온 Rescheduling채권(채무재조정채권) 및 추심업무를 제도권으로 양성화시킴으로서 사업의 투명성을 높이고 경제적 어려움에 직면한 채무자들을 간접적으로 지원하여 우리나라 금융시장의 건전화에 크게 기여할 것으로 판단됩니다.

#### (4) 조직도

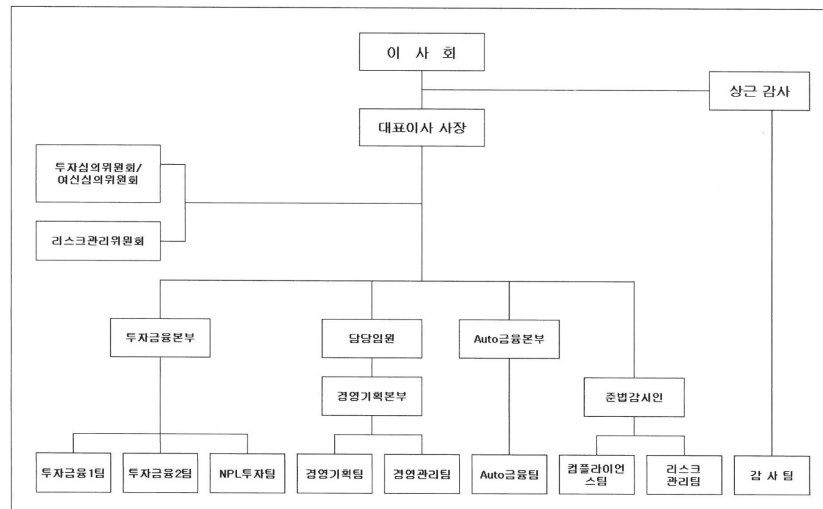

#### (5) 영업의 현황

##### (가) 영업실적

(단위 : 백만원)

영업종류	영업수익	비고
시설대여	53	
자금대출	2,800	
유가증권투자	674	
채권추심	13,785	종속회사 코아신용정보
신용조사	71	종속회사 코아신용정보
기타	5,390	
합계	22,773	

주) 상기 영업실적은 종속회사 실적을 포함한 연결재무제표 기준입니다.

(나) 자금조달 및 운용실적

① 자금조달실적

(단위 : 백만원)

구 분		제28기	제27기	제26기	제25기
차입부채	단기차입금	18,693	4,500	-	-
	장기차입금	21,521	-	-	-
	회 사 채	3,900	6,910	10,000	10,000
	전 환 사 채	9,951			
기타부채		7,599	7,286	5,886	4,731
자기자본		33,984	27,181	14,985	24,454
합 계		95,648	45,877	30,871	39,185

\* 별도 재무제표 기말잔액 기준

② 자금운용실적

(단위 : 백만원)

구 분		제28기	제27기	제26기	제25기
현금및예치금		2,463	6,322	2,376	8,153
대출채권		48,885	9,545	13,715	12,695
리스자산		611	48	568	881
신기술금융자산		25	25	270	450
유가증권		5,628	3,506	281	35
종속기업및관계기업투자		2,263	2,263	2,263	2,616
유무형자산		839	871	1,529	2,041
기타자산		34,934	23,297	9,869	12,314
합 계		95,648	45,877	30,871	39,185

\* 별도 재무제표 기말잔액 기준

(다) 영업 종류별 현황

① 시설대여

(단위 : 백만원)

구 분		제28기	제27기	제26기
계 약	금 용	660	-	-
	운 용	186	-	-
	합 계	846	-	-
실 행	금 용	660	-	-
	운 용	186	-	-

	합 계	846	-	-
--	-----	-----	---	---

② 신기술사업금융

(단위 : 백만원)

구 분	제28기	제27기	제26기
투자주식	300	-	-

\* 취급금액 기준임.

③ 부수업무

팩토링 및 자금대출

(단위 : 백만원)

구 분	제28기	제27기	제26기
팩 토 링	-	-	-
자금대출	7,215	11,625	22,731
NPL투자	46,128	-	-
합 계	53,343	11,625	22,731

\* 취급금액 기준임.

④ 신용정보업무(종속회사 코아신용정보)

채권추심 및 신용조사

(단위 : 백만원)

구 분	제28기	제27기	제26기
채권추심	13,785	13,752	9,591
신용조사	71	218	271

\* 매출액 기준임.

(라) 영업설비 등의 현황

① 지점 등 설치 현황

(2016.12.31일 현재)

지 역	지 점 (본부)	지 사	사 무 소 (센터)	합 계	비 고
서울지점	1	-	-	1	-
서울외10개지역	5	14	3	22	종속회사 코아신용정보
계	6	14	3	23	-



주) 당사의 본점은 전주에 소재하고 있음.

② 영업설비 등 현황

- 해당사항 없음

③ 자동화기기 설치 상황

(단위 : 대)

구 분	제28기	제27기	제26기
A/S 400	1	1	1
HP Server	2	2	2
방화벽	1	1	1
컴퓨터(PC) 등	19	9	27
프린터기	2	0	9
복사기 FAX등	0	1	8 (스캐너 2대 포함)

\* 종속회사 제외

④ 지점의 신설 및 중요시설의 확충 계획

- 해당사항 없음

(마) 기타 투자의사결정에 필요한 사항

① 조정자기자본비율

(단위 : 백만원)

구 분	제28기	제27기	제26기
조정자기자본(A)	35,419	27,869	15,448
조정총자산(B)	93,185	39,554	28,496
조정자기자본비율(A/B)	38.01%	70.46%	54.21%

\* 별도재무제표 기준

② 대손상각 현황

(단위 : 백만원)

구 분	제28기	제27기	제26기
기중상각액	12,688	-	-

\* 연결재무제표 기준

③ 무수익여신 현황

(단위 : 백만원,%)

제28기	제27기	증 감
------	------	-----

무수익 여신잔액	비율	무수익 여신잔액	비율	무수익 여신잔액	비율
10,454	17.9	20,133	76.6	-9,679	-48.08

\* 별도재무제표 기준

#### ④ 기타 중요한 사항

여신건전성 및 연체율 현황(별도재무제표 기준)

- 총여신 및 건전성 분류 현황

(단위:백만원,%)

구 분		2017년 03월	2016년 03월	2015년 03월	2014년 03월
여 신 현 황	총 여 신(A)	58,267	26,298	43,940	31,757
	리 스	614	58	610	896
	대 출	54,944	23,748	30,290	26,159
	기 타	2,709	2,492	13,040	4,702
건 전 성 분 류	정 상	27,830	3,458	18,300	11,727
	총당금적립액	232	19	750	405
	적 립 율	0.8	0.5	4.1	3.5
	요 주 의	19,983	2,707	244	1,859
	총당금적립액	1,998	15	7	227
	적 립 율	10.0	0.6	2.9	12.2
	고 정	6,241	5,722	7,500	3,572
	총당금적립액	1,387	1,222	2,905	2,541
	적 립 율	22.2	21.4	38.7	71.1
	회수의문	2,777	311	3,474	2,860
	총당금적립액	2,191	187	3,102	2,531
	적 립 율	78.9	60.1	89.3	88.5
	추정손실	1,436	14,100	14,422	11,740
	총당금적립액	1,436	14,100	14,422	11,740
	적 립 율	100	100	100	100
	합 계	58,267	26,298	43,940	31,758
	총당금적립액	7,244	15,543	21,186	17,444
	적 립 율	12.4	59.1	48.2	54.9
연 체 현 황	연체금액(B)	7,672	14,324	22,489	15,500
	1개월 미만	1,372	1,032	336	153
	1개월 이상	6,300	13,292	22,153	15,347
	연 체 율(B/A)	13.2	54.5	51.2	48.8
	1개월 미만	2.4	3.9	0.8	0.5
	1개월 이상	10.8	50.5	50.4	48.3

【 리스 】

(단위:백만원,%)

구 분		2017년 03월	2016년 03월	2015년 03월	2014년 03월
리스자산(A)		614	58	610	896
건 전 성 분 류	정 상	614	48	563	754
	총당금적립액	3	0	2	4
	적 립 율	0.5	0.6	0.4	0.5
	요 주 의	-	-	-	142
	총당금적립액	-	-	-	11
	적 립 율	-	-	-	7.7
	고 정	-	-	-	-
	총당금적립액	-	-	-	-
	적 립 율	-	-	-	-
	회수의문	-	-	47	-
	총당금적립액	-	-	39	-
	적 립 율	-	-	83.0	-
	추정손실	-	10	-	-
	총당금적립액	-	10	-	-
	적 립 율	-	100.0	-	-
	합 계	614	58	610	896
	총당금적립액	3	10	41	15
	적 립 율	0.5	17.8	6.7	1.7
연 체 현 황	연체금액(B)	-	10	47	221
	1개월 미만	-	-	-	-
	1개월 이상	-	10	47	221
	연 체 율(B/A)	-	17.2	7.7	24.7
	1개월 미만	-	-	-	-
	1개월 이상	-	17.2	7.7	24.7

【 대출 】

(단위:백만원,%)

구 분		2017년 03월	2016년 03월	2015년 03월	2014년 03월
대 출(A)		54,945	23,748	30,291	26,159
건 전	정 상	27,070	3,405	8,613	10,925
	총당금적립액	228	19	231	400
	적 립 율	0.8	0.6	2.7	3.7

성 분 류	요 주 의	19,983	2,692	244	919
	총당금적립액	1,998	15	8	103
	적 립 율	10.0	0.6	3.3	11.2
	고 정	4,253	4,300	7,500	3,565
	총당금적립액	779	927	2,905	2,540
	적 립 율	18.3	21.6	38.7	71.2
	회수의문	2,777	281	3,400	2,860
	총당금적립액	2,191	173	3,060	2,531
	적 립 율	78.9	61.6	90.0	88.5
	추정손실	862	13,070	10,534	7,890
	총당금적립액	862	13,070	10,534	7,890
	적 립 율	100	100	100	100
	합 계	54,945	23,748	30,291	26,159
	총당금적립액	6,058	14,204	16,738	13,464
	적 립 율	11.0	59.8	55.3	51.5
연 체 현 황	연체금액(B)	26,798	13,324	22,415	14,470
	1개월 미만	8,233	1,030	336	153
	1개월 이상	18,565	12,294	22,079	14,317
	연 체 율(B/A)	48.8	56.1	74.0	55.3
	1개월 미만	15.0	4.3	1.1	0.6
	1개월 이상	33.8	51.8	72.9	54.7

### III. 재무에 관한 사항

#### 1. 요약재무정보

가. 연결요약재무정보

(단위:백만원)

구 분	제28기	제27기	제26기	제25기
[현금및예치금]	3,755	8,461	3,851	9,194
[매출채권]	766	440	212	457
[유가증권]	9,239	7,570	4,851	2,776
[대출채권]	48,885	9,545	13,715	14,395
[리스자산]	611	48	568	881
[유무형자산]	1,439	2,388	1,867	2,395
[기타자산]	37,279	24,756	11,335	13,667
자산총계	101,974	53,208	36,399	43,765
[차입부채]	54,405	11,790	10,000	10,000
[기타부채]	9,476	9,328	7,562	5,890
부채총계	63,881	21,118	17,562	15,890
[자본금]	40,224	28,634	20,634	20,634
[자본잉여금]	9,361	8,000	8,000	8,000
[자본조정]	-6,327	-6,265	-9,002	-9,002
[기타포괄손익누계액]	-25	-25	-24	-19
[이익잉여금]	-8,937	-2,528	-4,415	4,664
지배지분 합계	34,296	27,816	15,193	24,278
비지배지분	3,796	4,274	3,644	3,596
자본총계	38,092	32,090	18,837	27,875
영업이익	-6,720	2,263	-8,336	-9,640
당기순이익	-6,871	2,521	-8,998	-11,371
지배기업소유주지분	-6,394	1,890	-9,080	-10,743
비지배지분	-477	631	54	-239
연결에 포함된 회사수	1	1	1	1

주) 상기 요약 연결재무정보는 한국 채택국제회계기준(K-IFRS)에 따라 작성되었습니다.

[연결재무제표의 연결에 포함된 회사]

사업연도	연결에 포함된 회사명	전기대비연결 추가회사명	전기대비연결 제외회사명
제28기	코아신용정보(주)	-	-

나. 요약재무정보(별도)

(단위:백만원)

구 분	제28기	제27기	제26기	제25기
[현금및예치금]	1,463	6,322	2,376	8,153
[유가증권]	7,916	6,121	2,815	3,101
[대출채권]	48,885	9,545	13,715	12,695
[리스자산]	611	48	568	881
[유무형자산]	839	871	1,529	2,041
[기타자산]	35,934	22,970	9,869	12,314
자산총계	95,648	45,877	30,872	39,185
[차입부채]	54,065	11,410	10,000	10,000
[기타부채]	7,599	7,286	5,886	4,731
부채총계	61,664	18,696	15,886	14,731
[자본금]	40,224	28,634	20,635	20,635
[자본잉여금]	9,359	7,998	7,987	7,998
[자본조정]	-5,789	-5,728	-8,453	-8,464
[기타포괄손익누계액]	0	0	0	0
[이익잉여금]	-9,810	-3,723	-5,184	4,285
자본총계	33,984	27,181	14,985	24,454
영업이익	-6,069	1,324	-8,297	-9,230
당기순이익	-6,069	1,462	-9,441	-11,475

주) 상기 요약재무정보는 한국 채택국제회계기준(K-IFRS)에 따라 작성되었습니다.

## 2. 연결재무제표

### 연 결 재 무 상 태 표

제28(당)기 2017년 3월 31일 현재

제27(전)기 2016년 3월 31일 현재

메이슨캐피탈 주식회사(구,씨엑스씨종합캐피탈 주식회사)와 그 종속기업

(단위 : 원)

과 목	주석	제28(당)기		제27(전)기	
자 산					
현금및현금성자산	4,5,6,8,10,21	3,655,254,215		8,230,143,248	
예치금	4,5,6,9,10	100,000,000		230,900,000	
대출채권	4,5,6,19	765,830,460		440,343,295	
기타수취채권	4,5,6,19,38	18,260,348,748		13,492,976,154	
당기손익인식금융자산	4	503,003,600		326,708,400	

매도가능금융자산	4,5,6,12,21	5,149,786,767		3,511,374,000	
만기보유금융자산	4,5,6,12	6,715,000		26,215,000	
대출채권	4,5,6,13,21	48,885,404,960		9,545,319,392	
관계기업투자	14	3,579,768,987		3,705,482,283	
금융리스채권	4,5,6,15	610,868,665		48,148,158	
유형자산	16	407,338,605		316,288,574	
무형자산	18	1,032,226,847		2,071,430,998	
투자부동산	17,21	10,691,798,720		10,691,798,720	
당기법인세자산	35	2,949,020		335,310	
이연법인세자산	35	399,199,959		424,413,250	
기타자산	20,38	7,923,245,788		146,809,015	
자 산 총 계			101,973,740,341		53,208,685,797
부 채					
차입부채	4,5,6,22	54,404,732,088		11,789,744,699	
확정급여채무	23	31,196,612		7,581,427	
기타지급채무	4,5,6,24	8,101,014,788		5,938,985,278	
기타부채	25	1,344,408,294		3,382,336,919	
부 채 총 계			63,881,351,782		21,118,648,323
자본					
자본금	26	40,223,874,000		28,633,874,000	
기타불입자본	27	3,034,327,903		1,735,075,683	
기타자본항목	28	(25,054,547)		(25,054,547)	
이익잉여금	29	(8,937,154,998)		(2,527,539,796)	
지배지분합계			34,295,992,358		27,816,355,340
비지배지분			3,796,396,201		4,273,682,134
자본총계			38,092,388,559		32,090,037,474
부채와 자본 총계			101,973,740,341		53,208,685,797

별첨 연결재무제표에 대한 주석 참조

## 연 결 포 괄 손 익 계 산 서

제28(당)기 2016년 4월 1일부터 2017년 3월 31일까지

제27(전)기 2015년 4월 1일부터 2016년 3월 31일까지

메이슨캐피탈 주식회사(구,씨엑스씨종합캐피탈 주식회사)와 그 종속기업

(단위 : 원)

과목	주석	제28(당)기	제27(전)기
I. 영업이익(손실)		(6,720,027,822)	2,263,429,947
1. 영업수익		22,772,511,338	26,601,578,174
이자수익	30	6,974,690,953	6,968,279,941
수수료수익		14,090,771,485	14,249,881,409
배당금수익		104,407,929	10,800,000
당기손익인식금융상품관련 수익	31	709,959,840	370,780,196
매도가능금융상품관련 수익	31	26,780,000	1,000,000
금융상품자산손상차손 환입	32	784,810,589	4,991,182,442
외환거래수익		-	1,435,543
기타영업수익	34	81,090,542	8,218,643
2. 영업비용		(29,492,539,160)	(24,338,148,227)
이자비용	30	5,318,288,047	4,293,581,176
수수료비용		7,706,722,888	5,570,045,268
당기손익인식금융상품관련 비용	31	434,654,388	343,450,560
금융상품자산손상차손	32	5,694,819,273	3,726,046,106
외환거래비용		-	112,500
일반관리비	33	9,325,145,883	9,119,698,554
기타영업비용	34	1,012,908,681	1,285,214,063
II. 영업외손익		(125,713,296)	432,170,889
1. 관계기업 지분관련 손익		(125,713,296)	293,807,253
2. 기타영업외손익		-	138,363,636
III. 법인세차감전순이익(손실)		(6,845,741,118)	2,695,600,836
IV. 법인세비용	35	25,213,291	174,685,446
V. 당기순이익(손실)		(6,870,954,409)	2,520,915,390
VI. 기타포괄손익		(15,946,726)	(2,050,495)
1. 후속적으로 당기손익으로 재분류되지 않는 항목		(15,946,726)	(2,050,495)
보험수리적손익	23	(15,946,726)	(2,050,495)
2. 후속적으로 당기손익으로 재분류될 수 있는 항목		-	-
매도가능금융자산평가손익		-	-
VII. 당기총포괄이익(손실)		(6,886,901,135)	2,518,864,895
VIII. 당기순이익(손실)의 귀속		(6,870,954,409)	2,520,915,390
지배기업 소유주지분		(6,393,668,476)	1,889,977,089
비지배지분		(477,285,933)	630,938,301
IX. 총포괄이익(손실)의 귀속		(6,886,901,135)	2,518,864,895
지배기업 소유주지분		(6,409,615,202)	1,887,926,594
비지배지분		(477,285,933)	630,938,301
X. 주당이익(손실)	36		
1. 기본주당이익(손실)		(89)	42
2. 희석주당이익(손실)		(89)	42



별첨 연결재무제표에 대한 주석 참조

# 연 결 자 본 변 동 표

제28(당)기 2016년 4월 1일부터 2017년 3월 31일까지

제27(전)기 2015년 4월 1일부터 2016년 3월 31일까지

메이슨캐피탈 주식회사(구,씨엑스씨종합캐피탈 주식회사)와 그 종속기업

(단위 : 원)

구분	자본금	기타불입자본							기타자본항목	이익잉여금	지배지분	비지배지분	자본총계
		감자차익	전환권대가	종속기업지분 취득으로 발생한 차이	자기주식	자기주식 처분손실	주식할인 발행차금	종속기업지분 처분으로 발생한 차이	지분법 자본변동				
2015.04.01	20,634,874,000	7,998,297,921	-	2,275,228	(8,453,184,135)	-	(10,992,500)	(537,954,991)	(24,402,686)	(4,415,466,390)	15,193,446,447	3,643,704,692	18,837,151,139
총 포괄이익:													-
(1) 당기순이익	-	-	-	-	-	-	-	-	-	1,889,977,089	1,889,977,089	630,938,301	2,520,915,390
(2) 기타포괄손익													
1. 보험수리적손익	-	-	-	-	-	-	-	-	-	(2,050,495)	(2,050,495)	-	(2,050,495)
2. 지분법자본변동	-	-	-	-	-	-	-	-	(651,861)	-	(651,861)	(960,859)	(1,612,720)
소유주와의 거래 등:													
(1) 무상감자	-	-	-	-	-	-	-	-	-	-	-	-	-
(2) 유상증자	7,999,000,000	-	-	-	-	-	(49,237,040)	-	-	-	7,949,762,960	-	7,949,762,960
(3) 자기주식 처분	-	-	-	-	8,453,184,135	(5,667,312,935)	-	-	-	-	2,785,871,200	-	2,785,871,200
2016.03.31	28,633,874,000	7,998,297,921	-	2,275,228	-	(5,667,312,935)	(60,229,540)	(537,954,991)	(25,054,547)	(2,527,539,796)	27,816,355,340	4,273,682,134	32,090,037,474
2016.04.01	28,633,874,000	7,998,297,921	-	2,275,228	-	(5,667,312,935)	(60,229,540)	(537,954,991)	(25,054,547)	(2,527,539,796)	27,816,355,340	4,273,682,134	32,090,037,474
총 포괄이익:													
(1) 당기순이익	-	-	-	-	-	-	-	-	-	(6,393,668,476)	(6,393,668,476)	(477,285,933)	(6,870,954,409)
(2) 기타포괄손익													
1. 보험수리적손익	-	-	-	-	-	-	-	-	-	(15,946,726)	(15,946,726)	-	(15,946,726)
소유주와의 거래 등:													
(1) 유상증자	11,590,000,000	-	-	-	-	-	(61,174,880)	-	-	-	11,528,825,120	-	11,528,825,120
(2) 전환사채 발행	-	-	1,360,427,100		-	-	-	-	-	-	1,360,427,100	-	1,360,427,100
2017.03.31	40,223,874,000	7,998,297,921	1,360,427,100	2,275,228	-	(5,667,312,935)	(121,404,420)	(537,954,991)	(25,054,547)	(8,937,154,998)	34,295,992,358	3,796,396,201	38,092,388,559

별첨 연결재무제표에 대한 주석 참조

## 연 결 현 금 흐 름 표

제28(당)기 2016년 4월 1일부터 2017년 3월 31일까지

제27(전)기 2015년 4월 1일부터 2016년 3월 31일까지

메이슨캐피탈 주식회사(구,씨엑스씨종합캐피탈 주식회사)와 그 종속기업

(단위 : 원)

과목	제28(당)기	제27(전)기
I. 영업활동현금흐름	(49,262,506,667)	8,239,521,528
1. 영업에서 창출된 현금	(48,990,320,392)	9,503,774,824
(1) 당기순이익(손실)	(6,870,954,409)	2,520,915,390
(2) 손익조정항목	4,207,201,660	(2,677,152,585)
법인세비용	25,213,291	174,685,446
당기순이익인식금융상품관련 손익	(275,305,452)	(27,403,181)
매도가능금융상품관련 손익	(26,780,000)	(1,000,000)
종속기업투자관련 손익	125,713,296	(293,807,253)
금융상품자산손상관련 손익	4,910,008,684	(1,265,136,336)
이자수익	(6,974,690,953)	(6,968,279,941)
이자비용	5,318,288,047	4,293,581,176
배당금수익	(104,407,929)	(10,800,000)
퇴직급여	14,732,810	19,450,659
감가상각비	139,683,705	169,924,659
무형자산상각비	57,216,900	65,455,567
유형자산처분손실	15,542,010	105,748,267
무형자산손상차손	981,987,251	1,060,428,352
(3) 자산 및 부채의 증감	(46,326,567,643)	9,660,012,019
단기매매금융자산의 감소(증가)	99,010,252	(299,305,219)
매출채권의 증가	(183,286,241)	(624,392,420)
대출채권의 감소(증가)	(43,884,183,891)	6,861,771,538
리스자산의 감소(증가)	(555,614,506)	551,235,128
미수금의 감소(증가)	338,933,839	(474,218,620)
선급금의 감소(증가)	(13,163,345)	141,542,473
선급비용의 감소	8,477,259	349,078,376
기타보증금의 증가	(381,710,270)	-
기타유동자산의 감소(증가)	17,412,480	(15,155,913)
기타투자자산의 감소	40,540,000	760,600,000
미지급금의 증가(감소)	(25,154,620)	563,826,344
선수금의 감소	(2,004,392,123)	(185,230,497)
예수금의 감소	(1,510,664)	(14,883,784)
부가세예수금의 증가(감소)	(32,025,838)	25,730,506
추심미반환의 증가	47,057,166	5,994,547
추심금의 증가(감소)	(873,440)	1,055,840
미지급비용의 증가	210,980,650	2,024,773,449

확정급여채무의 감소	(7,064,351)		(12,409,729)	
2. 이자의 수취	2,887,693,323		2,921,691,132	
3. 이자의 지급	(3,261,673,817)		(4,212,668,573)	
4. 배당금의 수취	104,407,929		10,800,000	
5. 법인세의 환급(납부)	(2,613,710)		15,924,145	
II. 투자활동현금흐름		(10,605,462,787)		(16,279,642,234)
1. 투자활동으로 인한 현금유입액	4,656,998,123		1,015,633,819	
예치금의 감소	3,151,301,801		-	
매도가능금융자산의 처분	1,026,780,000		26,000,000	
만기보유금융자산의 처분	19,500,000		-	
관계기업투자의 처분	-		880,000,000	
임차시설개량권의 처분	-		9,090,909	
차량운반구의 처분	25,000,000		26,818,182	
임차보증금의 감소	349,851,610		73,724,728	
보증금의 증가	84,564,712		-	
2. 투자활동으로 인한 현금유출액	(15,262,460,910)		(17,295,276,053)	
예치금의 증가	-		126,400,000	
선급금의 증가	7,815,500,000		-	
장기금융자산의 증가	3,009,600,000		-	
단기대여금의 증가	700,812,164		610,533,589	
매도가능금융자산의 취득	3,299,990,000		3,501,374,000	
유형자산의 취득	85,687,171		285,994,744	
운용리스자산의 취득	185,588,575		-	
무형자산의 취득	-		1,671,700,000	
투자부동산의 취득	-		10,691,798,720	
임차보증금의 증가	165,283,000		67,475,000	
보증금의 감소	-		340,000,000	
III. 재무활동현금흐름		55,293,080,421		12,525,378,859
1. 재무활동으로 인한 현금유입액	68,458,377,947		16,535,634,160	
차입금의 증가	45,829,552,827		5,800,000,000	
자기주식의 처분	-		2,785,871,200	
유상증자	11,528,825,120		7,949,762,960	
사채의 발행	11,100,000,000		-	
2. 재무활동으로 인한 현금유출액	(13,165,297,526)		(4,010,255,301)	
차입금의 감소	10,155,297,526		920,255,301	
사채의 상환	3,010,000,000		3,090,000,000	
IV. 현금의 증가(감소)		(4,574,889,033)		4,485,258,153
V. 기초의 현금		8,230,143,248		3,744,885,095
VI. 기말의 현금		3,655,254,215		8,230,143,248

별첨 연결재무제표에 대한 주석 참조

### 3. 연결재무제표 주석

## 주석

제28(당)기 2016년 4월 1일부터 2017년 3월 31일까지

제27(전)기 2015년 4월 1일부터 2016년 3월 31일까지

메이슨캐피탈 주식회사(구, 씨엑스씨종합캐피탈 주식회사)와 그 종속기업

### 1. 일반사항

한국채택국제회계기준서 제1027호 '연결재무제표와 별도재무제표'에 의한 지배회사인 메이슨캐피탈 주식회사(구, 씨엑스씨종합캐피탈주식회사, 이하 "지배회사")와 코아신용정보주식회사 (이하 메이슨 캐피탈주식회사와 그 종속회사를 일괄하여 "연결회사")를 연결대상으로 하여 연결재무제표를 작성하였습니다.

#### 1-1. 지배회사의 개요

지배회사는 1989년 9월 1일에 설립되어 여신전문금융업법에 의한 시설대여업 및 신기술사업금융업 등을 주요사업으로 영위하고 있습니다.

지배회사는 전북 전주시 완산구 기린대로 213 전주대우빌딩 13층에 소재하고 있습니다. 한편, 회사는 2016년 6월 29일자로 상호를 씨엑스씨종합캐피탈 주식회사에서 메이슨캐피탈 주식회사로 변경하였습니다.

지배회사는 1996년 8월에 주식을 코스닥시장에 상장하였으며, 당기말 현재 지배회사의 주요 주주의 구성내역은 다음과 같습니다.

주 주 명	소 유 주 식 수(주)(*)	지 분 율
제이디글로벌에셋조합	16,000,000	19.89%
주식회사 디케이알인베스트먼트	13,709,000	17.04%
기타	50,738,748	63.07%
계	80,447,748	100.00%

## 1-2. 종속회사 현황

1-2-1. 보고기간종료일 현재 종속회사의 현황은 다음과 같습니다.

<당 기>

(단위 : 주)

회사명	소재지	업종	결산일	보유주식수	발행주식수	투자비율	연결대상여부
코아신용정보(주)	서울	신용조사 및 추심대행업	12월 31일	384,000	950,000	40.42%	포함(*1)

<전 기>

(단위 : 주)

회사명	소재지	업종	결산일	보유주식수	발행주식수	투자비율	연결대상여부
코아신용정보(주)	서울	신용조사 및 추심대행업	12월 31일	384,000	950,000	40.42%	포함(*1)

(\*1) 과거회계기준에서는 주식회사의외부감사에관한법률에 따라서 종속회사는 연결대상에 포함되지 아니하였으나, 한국채택국제회계기준의 적용으로 인하여 연결대상 종속회사에 포함되었습니다.

1-2-2. 보고기간 종료일 현재 종속회사 및 지분법적용피투자회사의 요약 재무정보는 다음과 같습니다.

<당 기>

(단위 : 천원)

회사명	구분	자산총액	부채총액	총수익	순이익
코아신용정보(주)	연결	8,588,854	2,216,923	14,166,138	(801,084)

<전 기>

(단위 : 천원)

회사명	구분	자산총액	부채총액	총수익	순이익
코아신용정보(주)	연결	9,595,613	2,422,598	1,233,662	1,058,977

당기 중 연결대상 종속회사의 변동은 없었습니다.

## 2. 재무제표 작성기준 및 유의적 회계정책

### 2.2.1 연결회사가 채택한 제·개정 기준서

연결회사는 2016년 4월 1일로 개시하는 회계기간부터 다음의 제·개정 기준서를 신규로 적용하였습니다.

#### - 기업회계기준서 제1001호 '재무제표 표시' 개정

중요성에 따라 공시항목의 생략, 추가 및 통합이 가능함을 명확히 하였습니다. 지분법을 적용하는 관계·공동기업의 기타포괄손익에 대한 지분을 후속적으로 당기손익으로 재분류되는 항목과 후속적으로 재분류되지 않는 항목으로 분리하여 표시함을 명확히 하였습니다. 기타 주식공시 순서 등에 대한 일부 규정을 추가하였습니다. 기업회계기준서 제1001호의 채택으로 인하여 연결재무제표에 미치는 유의적인 영향은 없습니다.

### 2.2.2 연결회사가 적용하지 않은 제·개정 기준서 및 해석서

2016년 4월 1일 이후 시작하는 회계연도에 시행일이 도래하지 아니하였고, 연결회사가 조기 적용하지 아니한 제·개정 기준서는 다음과 같습니다.

#### - 기업회계기준서 제1109호 '금융상품' 제정

2015년 12월 공표된 금융상품에 대한 새로운 기준은 금융상품의 인식과 측정을 규정한 기준서 제1039호를 대체합니다.

기업회계기준서 제1109호 '금융상품'은 금융상품의 분류와 측정을 사업모형과 상품의 현금흐름 특성에 근거하여 상각후원가, 기타포괄손익-공정가치, 당기손익-공정가치로 측정되도록 분류할 것을 규정하고 해당 분류에 따른 손익인식 방법을 규정하고 있습니다. 또한손상모형은 기대신용손실과 그 변동을 인식하도록 변경되었습니다. 한편 위험회피회계에 대해서는 기업들의 위험관리와 일관되도록 부분적인 개정이 반영되었습니다. 새로운 기준서는 2018년 1월 1일 이후 최초로 시작되는 회계연도부터 적용되고 조기 적용이 허용되며당기손익-공정가치로 지정한 금융부채의 손익에 대한 요구사항에 대한 부분적 조기적용도 허용됩니다. 연결회사는 제정 기준서 적용에 따른 영향을 파악하고 있습니다.

### 3. 중요한 판단과 추정

연결재무제표를 작성함에 있어, 경영진은 회계정책 적용과 자산·부채 및 수익·비용에 영향을 미치는 판단, 추정 및 가정을 해야 합니다. 실제 결과는 이러한 추정치와 다를 수 있습니다.

연결재무제표를 작성을 위해 회계정책의 적용과 추정 불확실성의 주요원천에 대해 경영진이 내린 중요한 판단은 2016년 3월 31일로 종료하는 회계연도에 대한 연차재무제표와 동일합니다.

### 4. 공정가치의 결정

연결회사가 정한 회계정책 및 공시사항에 의거, 금융 및 비금융자산과 부채에 대해서 공정가치를 결정하여야 합니다. 활성화된 시장에서 거래되는 금융상품(단기매매금융상품과 매도가능금융상품 등)의 공정가치는 보고기간말 현재 고시되는 시장가격에 기초하여 산정됩니다. 활성화된 시장에서 거래되지 아니하는 금융상품(예: 장외파생상품)의 공정가치는 평가기법을 사용하여 결정하고 있습니다. 연결회사는 다양한 평가기법을 활용하고 있으며 보고기간말 현재 시장상황에 근거하여 가정을 수립하고 있습니다. 필요한 경우, 연결회사는 공정가치 측정시 사용된 가정에 대한 추가적인 정보를 각 해당 자산 혹은 부채의 주석사항에 공시하고 있습니다.

대출채권 및 금융부채의 경우, 손상차손 누계액을 차감한 장부금액을 공정가치 근사치로 보며, 공시 목적으로 금융부채 공정가치는 계약상의 미래현금흐름을 유사한 금융상품에 대해 연결회사가 적용하는 현행시장이자율로 할인한 금액으로 추정하고 있습니다.

한편, 매도가능금융자산 중 시장성이 없고 공정가치 평가를 위한 기초자료의 신뢰성이 낮아 공정가치의 왜곡가능성이 높다고 판단되는 지분증권은 손상차손을 반영한 취득원가로 평가하고 있습니다.



#### 4-1. 상각후원가로 측정하는 금융상품

상각후원가로 측정하는 금융상품의 공정가치 산출방법은 다음과 같습니다.

계정과목	공정가치 산출 방법
현금 및 예치금	현금은 장부가액과 공정가치가 동일하며 예치금은 변동이자율 예치금과, 초단기성인 익일 예치금이 대부분이므로 공정가치의 대용치로 장부금액을 사용하였습니다.
대출채권	대출채권의 공정가치는 수취할 것으로 예상되는 기대 현금흐름의 현재가치로 평가됩니다. 기대 현금흐름은 공정가치를 결정하기 위해 현재 시장 이자율에 차주의 신용위험 등을 고려한 할인율로 할인하였습니다.
만기보유 금융자산	만기보유금융자산의 공정가치는 수취할 것으로 예상되는 기대 현금흐름의 현재가치로 평가됩니다.
차입부채	차입부채는 계약상 현금흐름을 시장 이자율에 잔여위험을 고려한 할인율로 할인한 현재가치를 공정가치로 산출하였습니다.

#### 4-2. 연결회사의 당기 및 전기말 현재 금융자산과 부채의 장부금액과 공정가치는 다음과 같습니다.

(단위: 천원)

구 분	당 기		전 기	
	장부금액	공정가치	장부금액	공정가치
공정가치로 인식된 자산				
당기손익인식금융자산	503,004	503,004	326,708	326,708
소계	503,004	503,004	326,708	326,708
상각후원가로 인식된 자산 (주1)				
현금및현금성자산	3,655,254	3,655,254	8,230,143	8,230,143
예치금	100,000	100,000	230,900	230,900
매도가능금융자산	5,149,787	5,149,787	3,511,374	3,511,374
만기보유금융자산	6,715	6,715	26,215	26,215
대출채권	765,830	765,830	440,343	440,343
대출채권	48,885,405	48,885,405	9,545,319	9,545,319
리스자산	610,869	610,869	48,148	48,148
기타수취채권	18,260,349	18,260,349	13,492,976	13,492,976
소계	77,434,209	77,434,209	35,525,419	35,525,419
금융자산 합계	77,937,212	77,937,212	35,852,128	35,852,128
상각후원가로 인식된 부채 (주1)				
차입부채	54,404,732	54,404,732	11,789,745	11,789,745
기타지급채무	8,101,015	8,101,015	5,938,985	5,938,985
금융부채 합계	62,505,747	62,505,747	17,728,730	17,728,730

(주1) 상각후원가로 인식된 금융자산의 경우, 시장이자율의 변동으로 인한 공정가치의 변동이 중요하지 않아 장부금액과 공정가치는 동일한 금액으로 평가하였습니다.

또한, 상각후원가로 인식된 금융부채 중 기타금융부채는 기대만기가 단기로서 공정가치와장부가치의 차이가 중요하지 않습니다.

#### 4-3. 공정가치 서열체계

연결회사는 공정가치측정에 사용된 투입변수의 유의성을 반영하는 공정가치 서열체계에 따라 공정가치 측정치를 분류하고 있으며, 공정가치 서열체계의 수준은 다음과 같습니다.

구분	투입변수의 유의성
수준 1	동일한 자산이나 부채에 대한 활성시장의 공시가격
수준 2	직접적으로 또는 간접적으로 관측가능한, 자산이나 부채에 대한 투입변수
수준 3	관측가능한 시장자료에 기초하지 않은, 자산이나 부채에 대한 투입변수

당기 및 전기말 현재 공정가치로 평가된 금융상품의 수준별 공정가치 측정치는 다음과 같습니다.

<당 기>

(단위: 천원)

구 분	수준 1	수준 2	수준 3	합계
금융자산				
시장성있는 지분증권	503,004	-	-	503,004
시장성없는 지분증권	-	-	-	-
시장성없는 채무증권	-	-	-	-
금융자산 합계	503,004	-	-	503,004

<전 기>

(단위: 천원)

구 분	수준 1	수준 2	수준 3	합계
금융자산				
시장성있는 지분증권	326,708	-	-	326,708
시장성없는 지분증권	-	-	-	-
시장성없는 채무증권	-	-	-	-
금융자산 합계	326,708	-	-	326,708

## 5. 금융위험관리

금융상품과 관련하여 연결회사는 다음의 위험에 노출되어 있습니다.

- 신용위험
- 유동성위험
- 시장위험

본 주식은 연결회사가 노출되어 있는 위의 위험에 대한 정보와 연결회사의 목표, 정책, 위험 평가 및 관리 절차, 그리고 자본관리에 대해 공시하고 있습니다. 추가적인 계량적 정보에 대해서는 본 재무제표 전반에 걸쳐서 공시되어 있습니다.

연결회사의 위험관리 체계를 구축하고 감독할 책임은 이사회에 있으며, 이사회는 연결회사의 위험관리 정책을 개발하고 감독하고 있습니다.

연결회사의 위험관리 정책은 연결회사가 직면한 위험을 식별 및 분석하고, 적절한 위험 한계치 및 통제를 설정하고, 위험이 한계치를 넘지 않도록 하기 위해 수립되었습니다. 위험관리정책과 시스템은 시장 상황과 연결회사의 영업활동 등의 변경을 반영하기 위해 정기적으로 검토되고 있습니다. 연결회사는 훈련 및 관리기준, 절차를 통해 모든 종업원들이 자신의 역할과 의무를 이해할 수 있는 엄격하고 구조적인 통제환경을 구축하는 것을 목표로 하고 있습니다.

### 5-1. 신용위험

신용위험은 거래 상대방의 채무 불이행에 따른 손실위험이며, 관리대상으로 여신(여신공여 약정 포함), 유가증권, 외환거래를 포함한 재무상태표의 난내 및 난외거래의 총 신용 익스포저를 대상으로 합니다.

#### ① 신용위험 관리

연결회사는 독립적이고 지속적인 여신리뷰(Credit Review)를 통하여 리스크의 발생을 최소화 하고 있으며, 신용 익스포저가 관련 법령이나 관계당국의 지침에서 정한한도 또는 내부에서 설정한 한도를 벗어나지 않도록 하고 있습니다. 또한 여신실행 절차가 적절히 관리되도록 부실여신을 관리하기 위한 시스템을 갖추고, 신용리스크 소관부서장은 리스크허용한도와 손실발생액 및 손실예상액을 비교분석하여 대책을 수립, 시행하고 있습니다.

#### ② 위험경감 정책

연결회사는 신용위험을 경감하기 위하여 다양한 정책과 실무를 운용하고 있습니다. 이중 채권에 대한 담보물의 취득과 관련하여 담보물 또는 신용위험경감수단별로 담보물 유입한도 및 평가에 대한 세부적인 지침을 운용하고 있습니다. 대출채권 및 수취채권에 대한 주요 담보물 유형은 다음과 같습니다.

- 주택, 토지, 건물, 기계(공장저당에 의한 담보취득분에 한함), 공장재단
- 구축물, 자동차, 선박, 중기, 항공기, 상품
- 국·공채, 지방채, 은행보증사채, 산업금융채권, 주식, 양도성예금증서
- 금융기관의 예금·적금·부금, 정부 및 소속관서와 지방자치단체, 정부투자기관에 대한 납품대금이나 공사대금

대출채권 및 수취채권 이외의 금융자산에 대한 담보물은 상품의 성격에 따라 결정됩니다.

#### ③ 신용위험의 경감관련 담보평가

담보 평가는 외부 감정평가업체가 평가한 금액의 사용을 원칙으로 하고 있으며, 처분이 용이하고 공

부상 하자가 없는 물건에 대하여 제한적으로 내규 규정에 따라 자체 평가를 하고있습니다. 또한, 담보 물건의 가격 또는 내용의 변화가 있을 때에는 지체없이 재감정을 실시하고 있습니다.

④ 부실여신 발생에 따른 대응조치 및 조기 정리방안

동일인에 대한 거액편중여신 취급을 최소화하고 여신심사의 전문화, 선진화를 통하여 부실여신 발생 예방에 역점을 두고 있으며, 기발생 부실여신중 담보가 있는 여신은 신속한 경매절차 진행을 통하여 조기에 회수하고 있습니다.

⑤ 신용위험에 대한 최대 노출액

당기 및 전기말 현재 보유 금융상품의 신용위험에 대한 최대노출액의 내역은 다음과 같습니다.

(단위 : 천원)

공시항목구분	당 기	전 기
현금및현금성자산	3,655,254	8,230,143
예치금	100,000	230,900
당기손익인식금융자산	503,004	326,708
매도가능금융자산	5,149,787	3,511,374
만기보유금융자산	6,715	26,215
매출채권	765,830	440,343
대출채권	48,885,405	9,545,319
리스자산	610,869	48,148
기타수취채권	18,260,349	13,492,976
합 계	77,937,212	35,852,128

⑥ 금융자산의 신용위험 집중도

1) 고객별

<당 기>

(단위 : 천원)

구분	가계	기업	기타	합계
현금및현금성자산	-	3,655,254	-	3,655,254
예치금	-	100,000	-	100,000
당기손익인식금융자산	-	503,004	-	503,004
매도가능금융자산	-	5,149,787	-	5,149,787
만기보유금융자산	-	-	6,715	6,715
매출채권	8,132	757,699	-	765,830
대출채권	37,558,069	11,317,051	10,285	48,885,405
리스자산	-	610,869	-	610,869
기타수취채권	1,137,951	17,033,732	88,665	18,260,349
합 계	38,704,152	39,127,395	105,666	77,937,212

<전 기>

(단위 : 천원)

구분	가계	기업	기타	합계
현금및현금성자산	-	8,230,143	-	8,230,143
예치금	-	230,900	-	230,900
당기손익인식금융자산	-	326,708	-	326,708
매도가능금융자산	-	3,511,374	-	3,511,374
만기보유금융자산	-	6,715	19,500	26,215
매출채권	7,045	433,298	-	440,343
대출채권	149,184	9,377,970	18,166	9,545,319
리스자산	-	48,148	-	48,148
기타수취채권	619,488	709,306	12,164,182	13,492,976
합 계	775,718	22,874,562	12,201,848	35,852,128

## 2) 산업별

<당 기>

(단위 : 천원)

구분	개인	제조업	금융업	서비스업	토목건설업	부동산업	기 타	합 계
현금및현금성자산	-	-	3,634,606	20,648	-	-	-	3,655,254
예치금	-	-	100,000	-	-	-	-	100,000
당기손익인식금융자산	-	503,004	-	-	-	-	-	503,004
매도가능금융자산	-	3,639,797	475,000	1,034,990	-	-	-	5,149,787
만기보유금융자산	-	-	-	-	-	-	6,715	6,715
매출채권	6,700	40,402	671,269	38,868	8,592	-	-	765,830
대출채권	37,558,069	994,869	495,010	2,914,858	887,222	1,128,150	4,907,227	48,885,405
리스자산	-	610,869	-	-	-	-	-	610,869
기타수취채권	1,139,885	8,429	16,363,663	226,268	-	117,413	404,691	18,260,349
합 계	38,704,653	5,797,369	21,739,548	4,235,632	895,814	1,245,563	5,318,633	77,937,212

<전 기>

(단위 : 천원)

구분	개인	제조업	금융업	서비스업	토목건설업	부동산업	기 타	합 계
현금및현금성자산	-	-	8,191,511	38,632	-	-	-	8,230,143
예치금	-	-	230,900	-	-	-	-	230,900
당기손익인식금융자산	-	-	326,708	-	-	-	-	326,708
매도가능금융자산	-	3,001,374	475,000	35,000	-	-	-	3,511,374
만기보유금융자산	-	-	-	-	-	-	26,215	26,215
매출채권	3,695	15,961	203,612	10,444	206,631	-	-	440,343
대출채권	149,184	-	705,930	1,690,753	390,370	3,647,497	2,961,586	9,545,319
리스자산	-	48,148	-	-	-	-	-	48,148
기타수취채권	610,334	47	1,154,293	98,020	-	6,572	11,623,711	13,492,976
합 계	763,213	3,065,530	11,287,954	1,872,849	597,001	3,654,069	14,611,512	35,852,128

⑦ 대여금 및 수취채권의 손상정보

1) 당기 및 전기말 현재 대여금 및 수취채권의 손상 여부에 대한 내역은 다음과 같습니다.

<당 기>

(단위 : 천원)

구분	예치금	대출채권	금융리스채권	기타수취채권	매출채권	합 계
연체 및 손상되지 않은 채권	100,000	28,145,878	614,019	18,765,578	765,830	48,391,305
연체되었으나 손상되지 않은 채권	-	21,141,686	-	9,735	-	21,151,421
손상채권	-	5,656,573	-	663,161	257,011	6,576,745
합 계	100,000	54,944,137	614,019	19,438,474	1,022,841	76,119,472
대손충당금	-	(6,058,732)	(3,151)	(1,178,125)	(257,011)	(7,497,019)
순장부가액	100,000	48,885,405	610,869	18,260,349	765,830	68,622,453

<전 기>

(단위 : 천원)

구분	예치금	대출채권	금융리스채권	기타수취채권	매출채권	합 계
연체 및 손상되지 않은 채권	230,900	6,896,599	48,411	13,783,273	440,343	21,399,527
연체되었으나 손상되지 않은 채권	-	-	-	-	-	-
손상채권	-	16,851,755	9,993	1,019,985	399,212	18,280,945
합 계	230,900	23,748,354	58,405	14,803,258	839,555	39,680,472
대손충당금	-	(14,203,035)	(10,257)	(1,310,282)	(399,212)	(15,922,785)
순장부가액	230,900	9,545,319	48,148	13,492,976	440,343	23,757,687

2) 당기말 현재 연체 되었으나 손상되지 않은 대여금및수취채권의 내역은 다음과 같습니다.

(단위: 천원)

구분	예치금	대출채권	금융리스채권	기타수취채권	합 계
1개월~2개월 미만	-	12,201,190	-	-	12,201,190
3개월~6개월미만	-	8,939,791	-	-	8,939,791
6개월 ~ 1년	-	705	-	9,735	10,440
합 계	-	21,141,686	-	9,735	21,151,421



3) 당기 및 전기말 현재 손상된 대여금및수취채권의 구성내역은 다음과 같습니다.

<당 기>

(단위 : 천원)

구분	장부가액	대손충당금	합 계
대출채권	5,656,573	(5,656,573)	-
리스자산	-	-	-
기타수취채권	663,161	(663,161)	-
매출채권	257,011	(257,011)	-
합 계	6,576,745	(6,576,745)	-

<전 기>

(단위 : 천원)

구분	장부가액	대손충당금	합 계
대출채권	16,851,755	(13,923,212)	2,928,543
리스자산	9,993	(9,993)	-
기타수취채권	1,019,985	(1,019,985)	-
매출채권	399,212	(399,212)	-
합 계	18,280,945	(15,352,402)	2,928,543

#### ⑧ 채무증권의 신용건전성

당기 및 전기말 현재 채무증권의 신용등급별 구성내역은 다음과 같습니다.

<당 기>

(단위 : 천원)

공시항목구분	매도가능 금융자산	만기보유 금융자산	합 계
A1 ~ A3	-	6,715	6,715

<전 기>

(단위 : 천원)

공시항목구분	매도가능 금융자산	만기보유 금융자산	합 계
A1 ~ A3	-	26,215	26,215

#### 5-2. 시장위험

시장위험은 가격리스크, 환리스크, 금리리스크로 나눌 수 있으며 가격리스크는 금리,주가 등의 변동에 따라 시장성 자산의 가치가 감소될 위험을 말하며, 환리스크는 환율의 변동에 따라 외환 포지션의 가치가 감소될 위험을, 금리리스크란 금리변동에 따라 자산·부채의 금리 재약정 불일치로 인해 손실을 입을 위험을 의미합니다.

##### ① 시장위험의 관리방법

연결회사의 시장위험과 관련한 관리원칙은 다음과 같습니다.

- 시장리스크 관리 대상 자산에 대한 개별 거래한도를 설정하고 이를 준수함.
- 금리리스크 대상을 제외한 모든 관리대상은 내부의 승인된 지침과 절차에 따라 정기적이고 독립적으로 시가 평가되어야 함.
- 투자기준, 투자전략 또는 방침, 업무처리 절차 등을 세부적으로 명시하고 준수하여야 함.

## ② 이자율위험

이자율위험은 이자율이 금리민감 자산/부채 등에 불리하게 변동시에 발생하는 손실위험으로서, 금리 부자산 부채의 만기구조와 금리개정주기의 불일치로 인해 발생합니다. 연결회사는 가격리스크 관리 대상을 제외한 모든 자산,부채 및 거래를 대상으로 이자율위험관리를 합니다.

이자율위험에 대한 평가는 중요한 금리포지션이 포함되어야 하며, 금리재조정 및 만기와 관련한 자료를 포함하여 이익적 관점과 경제가치적 관점에서 고려하고 있습니다.

## ③ 기타가격위험

연결회사가 보유하고 있는 당기손익인식금융자산 및 매도가능지분상품으로부터 시장가격위험이 발생합니다. 연결회사의 경영진은 시장가격에 근거하여 투자포트폴리오내의 채무 및 지분상품의 구성을 검토하고 있습니다. 포트폴리오 내 중요한 투자는 개별적으로 관리되며 중요한 취득 및 매각 결정에는 이사회 승인이 필요합니다.

1) 민감도 분석에 따른 당기손익인식금융자산의 손익효과는 다음과 같습니다.

(단위 : 천원)

구 분	당 기		전 기	
	주가 10% 상승	주가 10% 하락	주가 10% 상승	주가 10% 하락
당기손익인식금융자산	50,300	(50,300)	32,671	(32,671)

2) 민감도 분석에 따른 매도가능금융자산의 자본효과는 없습니다.

#### ④ 환위험

연결회사는 통화노출되어 외환위험, 특히 주로 달러화 및 엔화와 관련된 환율변동위험에 노출되어 있습니다. 외환위험은 미래예상거래, 인식된 자산과 부채와 관련하여 발생하고 있습니다. 환율변동으로 인한 위험의 노출정도는 통화선도계약을 활용하여 승인된 정책에서 정하는 한도 내에서 관리되고 있습니다. 연결회사의 경영진은 각각의 기능통화에 대한 외환위험을 관리하도록 하는 정책을 수립하고 있습니다. 외환위험은 미래예상거래 및 인식된 자산부채가 기능통화 외의 통화로 표시될 때 발생하고 있습니다.

#### 5-3. 유동성위험

유동성 위험이란 지급불능 위험, 비정상적인 보유자산의 처분이나 자금차입을 하게 될 위험 또는 유효한 투자기회를 상실하게 될 위험을 의미합니다. 유동성 위험 관리대상은 부외거래를 포함한 자산 및 부채의 모든 자금거래를 대상으로 하며 자금거래가 수반될 수 있는 우발채무를 포함합니다.

##### ① 유동성위험의 관리방법

유동성위험에 대하여 유동성 GAP을 파악하고 장단기 자금 수급계획, 자산/부채의 기간별, 금액별 구성 규모, 단기 유동성 자산의 보유수준을 고려하여 유동성을 관리합니다. 또한 유동성리스크 소관부서장은 이자율에 민감한 자금의 조달, 운용상황을 정기적으로 분석하고 유동성 부족 등의 위기상황에 대비하여 위기단계별 비상계획을 수립, 운영하도록 하고 있습니다.

## ② 금융상품의 잔존기간

당기 및 전기말 현재 금융상품자산과 금융상품부채의 잔존기간별 구성내역은 다음과 같습니다.

<당 기>

(단위: 천원)

구 분	1월이하	1월~3월	3월~6월	6월~1년	1년~5년	5년초과	합계
<자 산>							
현금및현금성자산	3,655,254	-	-	-	-	-	3,655,254
예치금	-	-	-	-	100,000	-	100,000
당기손익인식금융자산	289,000	-	214,004	-	-	-	503,004
매출채권	566,342	14,322	1,547	-	440,630	-	1,022,841
대출채권	1,749,513	1,999	49,756	5,105,000	29,184	48,008,685	54,944,137
리스자산	19,454	39,219	59,611	114,542	381,193	-	614,019
매도가능금융자산	-	-	-	-	5,149,787	-	5,149,787
만기보유금융자산	-	-	-	-	6,715	-	6,715
기타수취채권	325,735	200,217	653,453	1,773,340	16,485,730	-	19,438,474
자산총계	6,605,299	255,757	978,371	6,992,881	22,593,238	48,008,685	85,434,231
<부 채>							
차입부채	959,763	1,758,506	10,936,198	5,333,837	35,416,428	-	54,404,732
기타지급채무	735,783	229,666	158,671	3,467,185	3,009,881	499,828	8,101,015
부채총계	1,695,546	1,988,173	11,094,869	8,801,022	38,426,309	499,828	62,505,747

<전 기>

(단위: 천원)

구 분	1월이하	1월~3월	3월~6월	6월~1년	1년~5년	5년초과	합계
<자 산>							
현금및현금성자산	8,230,143	-	-	-	-	-	8,230,143
예치금	-	-	-	-	230,900	-	230,900
당기손익인식금융자산	326,708	-	-	-	-	-	326,708
매출채권	430,585	6,353	3,405	-	399,212	-	839,555
대출채권	600,000	1,185,075	840,000	1,666,509	2,071,338	17,385,432	23,748,354
리스자산	-	-	-	-	58,405	-	58,405
매도가능금융자산	237,500	-	-	-	3,273,874	-	3,511,374
만기보유금융자산	-	-	19,500	-	6,715	-	26,215
기타수취채권	82,362	65,785	218,597	996,890	13,389,622	50,000	14,803,258
자산총계	9,907,299	1,257,214	1,081,503	2,663,399	19,430,066	17,435,432	51,774,913
<부 채>							
차입부채	95,000	-	6,910,000	4,784,745	-	-	11,789,745
기타지급채무	1,281,348	17,685	102,117	368,516	3,873,745	295,575	5,938,985
부채총계	1,376,348	17,685	7,012,117	5,153,261	3,873,745	295,575	17,728,730

금융상품별 잔존기간별 구성내역은 해당 금융상품의 취득원가를 기준으로 하였습니다.

#### 5-4. 자본관리

연결회사의 자본관리목적은 건전한 자본구조를 유지하는 데 있습니다. 연결회사는 자본관리지표로 여신전문금융업감독규정 상의 조정자기자본비율을 이용하고 있습니다. 이 비율은 조정총자산을 조정 자기자본으로 나누어 산출됩니다.

당기 및 전기말 현재 조정자기자본비율은 다음과 같습니다.

(단위: 백만원)

구 분	당 기	전 기
조정총자산(A)	93,185	39,554
조정자기자본(B)	35,419	27,869
조정자기자본비율(B/A)	38.01%	70.46%

(\*) 상기 조정자기자본비율은 여신전문금융업감독업무시행세칙에 따라, 한국채택국제회계기준상 별도재무제표 기준으로 산정된 금액입니다.

## 6. 금융상품의 범주별 구분

6-1. 당기 및 전기말 현재 금융자산의 범주별 구분내역은 다음과 같습니다.

<당 기>

(단위: 천원)

구 분	현금및 현금성자산	당기손익인식금 용자산	만기보유 금융자산	대여금및 수취채권	매도가능 금융자산	합 계
현금및현금성자산	3,655,254	-	-	-	-	3,655,254
예치금	-	-	-	100,000	-	100,000
당기손익인식금융자산	-	503,004	-	-	-	503,004
매출채권	-	-	-	765,830	-	765,830
대출채권	-	-	-	48,885,405	-	48,885,405
리스자산	-	-	-	610,869	-	610,869
매도가능금융자산	-	-	-	-	5,149,787	5,149,787
만기보유금융자산	-	-	6,715	-	-	6,715
기타수취채권	-	-	-	18,260,349	-	18,260,349
합 계	3,655,254	503,004	6,715	68,622,453	5,149,787	77,937,212

<전 기>

(단위: 천원)

구 분	현금및 현금성자산	당기손익인식 금융자산	만기보유 금융자산	대여금및 수취채권	매도가능 금융자산	합 계
현금및현금성자산	8,230,143	-	-	-	-	8,230,143
예치금	-	-	-	230,900	-	230,900
당기손익인식금융자산	-	326,708	-	-	-	326,708
매출채권	-	-	-	440,343	-	440,343
대출채권	-	-	-	9,545,319	-	9,545,319
리스자산	-	-	-	48,148	-	48,148
매도가능금융자산	-	-	-	-	3,511,374	3,511,374
만기보유금융자산	-	-	26,215	-	-	26,215
기타수취채권	-	-	-	13,492,976	-	13,492,976
합 계	8,230,143	326,708	26,215	23,757,687	3,511,374	35,852,128

6-2. 금융부채의 범주별 구분내역은 다음과 같습니다.

<당 기> (단위: 천원)

구분	당기손익인식 금융부채	상각후 원가로 측정하는 금융부채	합계
차입부채	-	54,404,732	54,404,732
기타지급채무	-	8,101,015	8,101,015
합 계	-	62,505,747	62,505,747

<전 기> (단위: 천원)

구분	당기손익인식 금융부채	상각후 원가로 측정하는 금융부채	합계
차입부채	-	11,789,745	11,789,745
기타지급채무	-	5,938,985	5,938,985
합 계	-	17,728,730	17,728,730

7. 영업부문

연결회사는 전략적인 영업단위인 2개의 보고부문을 가지고 있으며, 모두 국내에서 영업을수행하고 있습니다. 전략적 영업단위들은 서로 다른 용역을 제공하며 각 영업단위별로 요구되는 기술과 마케팅 전략이 다르므로 분리되어 운영되고 있습니다. 최고영업의사결정자는 각 전략적인 영업단위들에 대한 내부 보고자료를 최소한 분기단위로 검토하고 있습니다.

연결회사의 보고부문은 아래와 같습니다.

구 분	사업 내용
여신전문금융업	개인 및 기업에 대한 여신제공 및 리스제공 등
기타금융서비스업	신용조사 및 추심대행용역 등

7-1. 연결회사의 당기와 전기의 보고부문에 대한 정보는 아래와 같습니다.

(단위: 천원)

구분	여신전문금융업		기타금융서비스업		합 계	
	당 기	전 기	당 기	전 기	당 기	전 기
외부수익	8,606,373	7,567,472	14,166,138	14,044,354	22,772,511	21,611,826
부문간 수익	-	-	-	-	-	-
법인세차감전 영업손익	(6,069,870)	1,323,575	(650,158)	939,855	(6,720,028)	2,263,430
보고부문 당기순손익	(6,069,870)	1,461,939	(675,371)	765,169	(6,745,241)	2,227,108

7-2. 보고부문의 당기순익 합계에서 연결회사 전체의 당기와 전기의 법인세비용차감전순손익으로의 조정내역은 다음과 같습니다.

(단위: 천원)

구분	당 기	전 기
보고부문의 총당기순익	(6,745,241)	2,227,108
법인세비용 제거	25,213	174,685
부문간순익 제거	-	-
지분법적용피투자자의 손익	(125,713)	293,807
법인세차감전 순이익	(6,845,741)	2,695,601

## 8. 현금및현금성자산

당기 및 전기말 현재 현금및현금성자산의 내역은 다음과 같습니다.

(단위: 천원)

구 분	당 기	전 기
현금및현금성자산	3,655,254	8,230,143



## 9. 예치금

당기 및 전기말 현재 예치금의 내역은 다음과 같습니다.

(단위: 천원)

구 분	당 기	전 기
기타금융기관예치금	100,000	230,900

## 10. 사용이 제한된 금융상품

당기 및 전기말 현재 사용이 제한된 금융상품의 내역은 다음과 같습니다.

(단위: 천원)

구 분	금 용 기 관	당 기	전 기	제 한 내 용
현금및현금성자산	동부증권	27,724	457,414	사채 질권 설정
현금및현금성자산	신한은행	931,482	-	차입금 질권 설정
현금및현금성자산	광주은행	8,664	-	차입금 질권 설정
현금및현금성자산	신한은행	12,148	12,135	기타 가압류
현금및현금성자산	하나은행	3,242	-	기타 가압류
예치금	하나은행	-	26,400	법인카드 발급 질권 설정
예치금	신안저축은행	100,000	200,000	채권위임 보증금
예치금	국민은행	-	2,000	당좌개설보증금
예치금	신한은행	-	2,500	당좌개설보증금
사외적립자산	우리은행	4,427	4,373	임직원 퇴직
사외적립자산	신한은행	99	98	임직원 퇴직
합 계		1,087,786	704,921	

## 11. 당기손익인식금융자산

당기 및 전기말 현재 보유중인 당기손익인식금융자산의 내역은 다음과 같습니다.

<당기>

(단위: 천 원)

구 분	취득원가	공정가액(주1)	누적평가이익	누적평가손실
지분증권	896,080	503,004	63,000	(456,076)

<전기>

(단위: 천 원)

구 분	취득원가	공정가액(주1)	누적평가이익	평가손실
지분증권	670,080	326,708	-	(343,372)

(주1) 시장성 있는 유가증권의 공정가액은 재무상태표일 현재(재무상태표일 현재의 종가가 없으면 직전 거래일)의 종가로 평가하였으며, 시장가격이 없는 채무증권의 공정가액은 채무증권의 미래현금흐름을 공신력 있는 독립된 신용평가기관이 평가한 신용등급을 적절히 감안한 할인율을 사용하여 평가하였습니다.

## 12. 매도가능금융자산 및 만기보유금융자산

12-1. 당기 및 전기말 현재 매도가능금융자산의 내역은 다음과 같습니다.

(단위: 천 원)

구 분	당 기	전 기
공정가치평가 지분증권	-	-
원가로 평가한 지분증권	5,811,364	3,511,374
채무증권	-	-
수익증권	-	-
합 계	5,811,364	3,511,374

12-2. 당기 및 전기말 현재 매도가능금융자산의 평가내역은 다음과 같습니다.

(단위: 천원)

구 분	당 기				전 기			
	취득가액	공정가치	손상차손누계	미실현손익	취득가액	공정가치	손상차손누계	미실현손익
공정가치평가 지분증권	-	-	-	-	-	-	-	-
원가로 평가한 지분증권	6,236,364	5,149,787	(1,086,577)	-	4,187,694	3,511,374	(676,320)	-
채무증권	85,000	-	(85,000)	-	85,000	-	(85,000)	-
수익증권	-	-	-	-	-	-	-	-
합 계	6,321,364	5,149,787	(1,171,577)	-	4,272,694	3,511,374	(761,320)	-

12-3. 당기말과 전기말 현재 연결회사의 시장성없는 지분증권 내역은 다음과 같습니다.

<당 기>

(단위: 주, 천원)

구 분	회사명	보유주식수	지분율 (%)	취득원가	순자산가액	장부가액	손상차손누계액
시장성 없는 지분증권	한국자금중개	2,000	0.10%	10,000	-	10,000	-
	뷰텔	100,000	8.14%	450,000	16,664	25,000	(425,000)
	도부라이프텍	58,200	19.40%	3,001,374	1,033,085	3,001,374	-
	지비홀딩스	950,000	9.50%	475,000	474,993	475,000	-
	아이오티와이즈	100	5.00%	300,000	-	-	(300,000)
	에버리치파트너스 전환상환우선주	66,666	17.70%	999,990	733,122	999,990	-
	(주)메딕션	20,000	14.29%	1,000,000	295,027	638,423	(361,577)
합 계				6,236,364	1,519,806	5,149,787	(1,086,577)

<전 기>

(단위: 주, 천원)

구 분	회사명	보유주식수	지분율 (%)	취득원가	순자산가액	장부가액	손상차손누계액
시장성 없는 지분증권	한국자금중개	2,000	0.10%	10,000	-	10,000	-
	뷰텔	100,000	8.14%	450,000	-	25,000	(425,000)
	사우스게이트 하스피텔러티(주)	25,132	-	251,320	-	-	(251,320)
	도부라이브텍	58,200	19.40%	3,001,374	871,210	3,001,374	-
	지비홀딩스	950,000	9.50%	475,000	475,000	475,000	-
합 계				4,187,694	126,558	3,511,374	(676,320)

12-4. 당기와 전기의 매도가능금융자산에 대하여 인식한 처분손익은 다음과 같습니다.

(단위: 천원)

구 분	당 기	전 기
매도가능금융자산처분이익	26,780	1,000
매도가능금융자산처분손실	-	-
합 계	26,780	1,000

12-5. 당기 및 전기말 현재 만기보유금융자산의 내역은 다음과 같습니다.

(단위: 천원)

구 분	당 기	전 기
국공채	6,715	26,215

12-6. 당기 및 전기말 현재 매도가능금융자산(채무증권)과 만기보유금융자산의 만기구조는 다음과 같습니다.

<당 기>

(단위: 천원)

구 분	회사채	국공채	합 계
만기보유금융자산	-	-	-
- 1년 초과 5년 이내	-	6,715	6,715

<전 기>

(단위: 천원)

구 분	회사채	국공채	합 계
만기보유금융자산	-	-	-
- 1년 초과 5년 이내	-	26,215	26,215

### 13. 대출채권

13-1. 당기 및 전기말 현재 대출채권의 구성내역은 다음과 같습니다.

(단위: 천원)

과 목	당 기	전 기
증서대출	14,404,082	23,420,398
어음대출	-	-
기타대출	40,540,055	327,956
대출채권 총계	54,944,137	23,748,354
차감 : 이연대출부대수익비용	-	-
차감 : 대손충당금	(6,058,732)	(14,203,035)
대손충당금차감후 대출채권 총계	48,885,405	9,545,319

13-2. 당기와 전기 중 대출채권에 대한 대손충당금 변동내역은 다음과 같습니다.

<당 기>

(단위: 천원)

구 분	기 초	충당금전입 (환입)액	제각 등	기 말
대손충당금	14,203,035	4,085,946	(12,230,249)	6,058,732

<전 기>

(단위: 천원)

구 분	기 초	충당금전입 (환입)액	제각 등	기 말
대손충당금	16,894,860	(2,691,826)	-	14,203,035

## 14. 관계기업 투자

14-1. 연결회사의 관계기업의 내역은 다음과 같습니다.

(단위: 천원)

회사명	소재지	주요영업활동	당 기		전 기	
			지분율(*)	장부금액	지분율	장부금액
제이에이치씨아이에이엠씨(주)	한국	기타서비스	100.00%	3,579,769	100.00%	3,705,482

(\*) 코아신용정보(주)의 지분율이 100%이나, 연결재무제표에 미치는 영향에 대하여 중요성이 없다고 판단되어 연결대상 종속회사에서 제외하였습니다.

14-2. 당기 중 지분법적용투자주식의 지분법평가에 대한 내역은 다음과 같습니다.

<당기>

(단위 : 천원)

회 사 명	기초평가액	취득(처분)	지분법손익	지분법자본변동	기말평가액
제이에이치씨아이에이엠씨(주)	3,705,482	-	(125,713)	-	3,579,769

<전 기>

(단위 : 천원)

회 사 명	기초평가액	취득(처분)	지분법손익	지분법자본변동	기말평가액
제이에이치씨아이에이엠씨(주)	4,293,288	(880,000)	293,807	(1,613)	3,705,482

연결회사는 지분법 적용시 연결회사와 피투자회사의 결산월 차이에 대하여 중요한 거래를검토 및 반영하였습니다. 또한, 피투자회사의 감사받지 아니한 재무제표를 이용하여 지분법을 적용하였으므로, 이에 대한 신뢰성검토를 수행하였습니다.

14-3. 당기말 현재 피투자회사와의 거래로부터 발생한 미실현손익은 없습니다.

14-4. 관계기업의 당기 및 전기말의 요약재무정보는 다음과 같습니다.

<당기>

(단위: 천원)

회사명	자산총액	부채총액	총수익	순이익
제이에이치씨아이에이엠씨(주)	4,969,557	1,389,788	101,802	(125,713)

<전 기>

(단위: 천원)

회사명	자산총액	부채총액	총수익	순이익
제이에이치씨아이에이엠씨(주)	5,695,237	1,989,754	739,821	293,807

## 15. 리스자산

15-1. 리스자산의 대부분은 국내외에서 구매된 산업기계설비등으로서 리스기간은 36개월 내지 104개월이며 리스자산에 대한 일반적 리스계약조건은 다음과 같습니다.

리스계약은 일반적으로 약정기간 중 취소불능이며, 리스기간의 만료시점에서는 리스이용자는 연결회사에 리스물건을 반환하거나 미리 약정된 금액으로 리스계약을 갱신또는 리스물건을 구입할 수 있습니다.

운용리스계약은 전액 차량운반구로서 리스기간은 36개월이며, 리스자산에 대한 일반적 리스계약조건은 리스기간의 만료시점에 리스이용자는 회사에 리스물건을 반환하는 조건입니다.

연결회사는 전체의 리스기간에 걸쳐 리스물건의 소유권을 가지며, 물건의 관리에 수반하는 위험을 부보하기 위하여 리스이용자의 부담으로 연결회사를 보험수익자로 하는 화재보험 및 동산종합보험 등에 가입하고 있습니다.

리스자산의 취득원가는 리스의 실행일에 확정되며, 동 취득원가는 원화부분과 외화부분으로 구성되어 있습니다. 리스로 산출을 위해 연결회사는 리스자산을 취득하기 위한 원화 및외화자금의 기준 이자율에 일정률의 마진을 가산한 율을 적용하고 있습니다.

15-2. 당기 및 전기말 현재 금융리스채권의 내역은 다음과 같습니다.

(단위: 천원)

구 분	당 기	전 기
금융리스채권	614,019	58,405
대손충당금	(3,151)	(10,257)
차감계 : 금융리스채권	610,869	48,148

15-3. 당기말 현재 금융리스계약에 따른 연도별 리스료 회수계획 및 리스채권 잔액은 다음과 같습니다.

(단위: 천원)

구 분	금융리스	운용리스
1년 이내	263,444	50,783
1년 초과 5년 이내	401,570	123,404
5년 초과	-	-
리스료합계	665,013	174,187
차감 : 미실현이자	(50,994)	(15,436)
리스채권	614,019	158,751

상기 리스거래와 관련하여 무보증잔존가치는 없습니다.

15-4. 연결회사는 리스료의 회수를 위한 담보로 리스자산 취득원가의 5% 범위내에서 리스이용자로부터 리스보증금을 받을 수 있습니다. 연결회사는 리스보증금에 대해 이자를 지급하지 아니하며 리스계약 종료시 동 금액을 반환하게 됩니다. 당기말 현재 리스보증금은 85백만원이며 전기말 현재 리스보증금은 없습니다.



## 16. 유형자산

16-1. 당기 및 전기 중 유형자산의 변동내역은 다음과 같습니다.

<당 기>

(단위: 천 원)

구분	차량운반구	집기비품	임차시설개량권	운용리스자산	합계
취득금액:					
기초금액	254,313	1,251,519	125,213	-	1,631,045
취득금액	-	14,172	71,515	185,589	271,276
처분금액	(52,595)	-	-	-	(52,595)
기말금액	201,718	1,265,691	196,728	185,589	1,849,726
감가상각누계액:					
기초금액	(34,583)	(1,175,432)	(104,741)	-	(1,314,756)
처분금액	12,053	-	-	-	12,053
감가상각비	(49,109)	(38,745)	(17,032)	(34,798)	(139,684)
기말금액	(71,640)	(1,214,176)	(121,773)	(34,798)	(1,442,387)
장부금액					
기초금액	219,730	76,087	20,471	-	316,289
기말금액	130,079	51,515	74,955	150,791	407,339

<전 기>

(단위: 천 원)

구분	차량운반구	집기비품	임차시설개량권	합계
취득금액:				
기초금액	29,995	1,249,279	545,996	1,825,270
취득금액	261,513	2,240	22,242	285,995
처분금액	(37,195)	-	(443,025)	(480,220)
기말금액	254,313	1,251,519	125,213	1,631,045
감가상각누계액:				
기초금액	(1,214)	(1,124,407)	(357,773)	(1,483,394)
처분금액	6,294	-	332,269	338,562
감가상각비	(39,663)	(51,024)	(79,237)	(169,925)
기말금액	(34,583)	(1,175,432)	(104,741)	(1,314,756)
장부금액				
기초금액	28,781	124,871	188,223	341,876
기말금액	219,730	76,087	20,471	316,289

16-2. 당기말 현재 연결회사는 집기비품에 대하여 삼성화재(주)의 화재보험 등에 가입하고 있습니다.  
 . 한편, 연결회사 소유 차량에 대해 자동차종합보험을 가입하고 있습니다.

## 17. 투자부동산

17-1. 전기말 현재 투자부동산은 없으며, 당기 중 투자부동산의 변동내역은 다음과 같습니다.

<당기>

(단위: 천원)

구분	토지	합계
취득금액:		
기초금액	10,691,799	-
취득금액	-	10,691,799
처분금액	-	-
기말금액	10,691,799	10,691,799
감가상각누계액:		
기초금액	-	-
처분금액	-	-
감가상각비	-	-
기말금액	-	-
장부금액		
기초금액	10,691,799	-
기말금액	10,691,799	10,691,799

17-2. 당기 및 전기 중 투자부동산에서 발생한 손익은 없습니다.

## 18. 무형자산

당기 및 전기 중 무형자산의 변동내역은 다음과 같습니다.

<당기>

(단위: 천원)

구분	기초	취득	대체	처분	상각	손상	기말
영업권	1,112,972	-	-	-	-	(821,787)	291,184
소프트웨어	157,459	-	-	-	(57,217)	-	100,242
건설중인자산	801,000	-	-	-	-	(160,200)	640,800
합계	2,071,431	-	-	-	(57,217)	(981,987)	1,032,227

<전 기>

(단위: 천원)

구분	기초	취득	대체	처분	상각	손상	기말
영업권	-	1,640,000	-	-	-	(527,028)	1,112,972
소프트웨어	191,215	31,700	-	-	(65,456)	-	157,459
건설중인자산	1,334,400	-	-	-	-	(533,400)	801,000
합계	1,525,615	1,671,700	-	-	(65,456)	(1,060,428)	2,071,431

## 19. 매출채권 및 기타수취채권

19-1. 당기 및 전기말 현재 매출채권의 내역은 다음과 같습니다.

(단위: 천원)

구분	당기	전기
매출채권	1,022,841	839,555
(대손충당금)	(257,011)	(399,212)
합계	765,830	440,343

19-2. 당기 및 전기말 현재 기타수취채권의 내역은 다음과 같습니다.

(단위: 천원)

구 분	당기	전 기
단기대여금	1,311,346	610,534
미수금	826,411	1,165,345
(대손충당금-미수금)	(592,921)	(1,019,985)
미수수익	16,243,676	12,167,480
(대손충당금-미수수익)	(585,204)	(290,297)
보증금	1,057,042	859,900
합 계	18,260,349	13,492,976

19-3. 당기 및 전기 중 기타자산과 관련된 대손충당금의 변동내역은 다음과 같습니다.

<당기>

(단위: 천원)

구 분	기 초	충당금전입(환입)액	제각 등	기 말
매출채권 대손충당금	399,212	(142,201)	-	257,011
기타수취채권 대손충당금	1,310,282	313,127	(445,284)	1,178,125

<전 기>

(단위: 천원)

구 분	기 초	충당금전입(환입)액	제각 등	기 말
매출채권 손충당금	2,860	396,352	-	399,212
기타수취채권 대손충당금	361,316	948,966	-	1,310,282

20. 기타자산

20-1. 당기 및 전기말 현재 기타자산의 내역은 다음과 같습니다.

(단위: 천원)

구 분	당 기	전 기
선급금	7,858,830	30,167
선급비용	19,517	27,994
기타유동자산	18,584	35,996
(대손충당금)	(4,685)	(18,888)
기타투자자산	31,000	71,540
합 계	7,923,246	146,809

20-2. 당기 및 전기 중 기타자산과 관련된 대손충당금의 변동내역은 다음과 같습니다.

<당 기>

(단위: 천원)

구 분	기 초	충당금전입(환입)액	제각 등	기 말
기타자산 대손충당금	18,888	(11,559)	(2,644)	4,685

<전 기>

(단위: 천원)

구 분	기 초	충당금전입(환입)액	제각 등	기 말
기타자산 대손충당금	3,888,725	18,888	(3,888,725)	18,888

21. 담보제공자산 등

21-1. 당기말 현재 연결회사의 채무를 위하여 담보로 제공되어 있는 자산은 다음과 같습니다.

(단위: 천원)

담보제공자산	담보권자	설정방법	설정금액	관련채무(*)	채무금액
현금및현금성자산	동부증권	근질권	967,870	무기명식 무보증 이권부 사모사채	3,900,000
증서대출_ABL 소액신용채권		근질권	1,817,920		
매도가능금융자산		근질권	3,001,374		
투자부동산		근질권	8,983,000		
기타대출채권	현대커머셜 외	근질권	40,529,716	차입금	35,714,000
투자부동산	신한은행	근질권	1,200,000	차입금	1,000,000
투자부동산	신한캐피탈	근질권	4,200,000	차입금	3,500,000
합 계			56,499,880		44,114,000

(\*) 주식 22 참조

21-2. 당기말 현재 연결회사가 타인으로부터 제공받은 보증의 내역은 다음과 같습니다.

(단위: 천원)

금융기관	보증내용	보증금액
서울보증보험	공탁보증	1,378,150

## 22. 차입금

22-1. 당기 및 전기말 현재 차입금의 내역은 다음과 같습니다.

(단위: 천 원)

차입처	발행일	상환일	이자율	당 기	전 기
신한은행	2016-07-21	2017-07-21	3.98%	1,000,000	-
신한캐피탈	2016-07-21	2017-07-21	4.90%	3,500,000	-
현대커머셜	2016-09-23	2018-09-23	4.90%	7,631,000	-
동부캐피탈	2016-09-23	2018-09-23	6.50%	1,850,000	-
현대커머셜	2016-09-29	2018-09-29	4.60%	7,775,000	-
세람저축은행	2016-09-29	2018-09-29	6.50%	2,800,000	-
현대커머셜	2016-12-16	2018-12-16	4.80%	11,393,000	-
동부캐피탈	2016-12-16	2018-12-16	6.50%	2,800,000	-
하나저축은행	2017-02-27	2020-05-27	6.00%	1,465,000	-
제이에이치씨아이에이엠씨(주)	2016-07-29	2017-07-28	6.90%	340,000	-
안양저축은행	-	-	-	-	4,500,000
인성저축은행	-	-	-	-	174,745
베르넷크레디트대부	-	-	-	-	110,000
이찬대부	-	-	-	-	95,000
계				40,554,000	4,879,745

22-2. 당기말 현재 차입금 상환스케줄은 다음과 같습니다.

(단위: 천 원)

구분	금액
1년이내	15,088,304
1~2년	9,499,878
2~3년	8,558,344
3~4년	5,558,101
4~5년	1,849,373
5년이후	-
계	40,554,000

22-3. 당기 및 전기말 현재 사채 내역은 다음과 같습니다.

(단위: 천원)

구 분	채권자	발행일	상환일	이자율	당기	전 기
무기명식 무보증 이권부 사모사채	동부증권	2013-07-05	2017-07-05	5.50%	3,900,000	6,910,000
제1회 무기명식 이권부 무보증 사모전환사채	벨런서즈 외 9	2016-11-29	2019-11-29	2.00%(*)	7,400,000	-
제2회 무기명식 이권부 무보증 사모전환사채	IBK투자증권	2017-03-03	2020-03-03	1.00%(*)	3,700,000	-
전환권조정					(2,680,580)	-
상환할증금					1,531,312	-
장부가액					9,950,732	-
계					13,850,732	6,910,000

(\*) 상기 이자율은 액면이자율이며 보장수익율은 6%입니다.

22-4. 당기말 현재 전환사채의 내용은 다음과 같습니다.

구 분	제1회 무기명식 이권부 무보증 사모전환사채	제2회 무기명식 이권부 무보증 사모전환사채
권면총액	7,400,000,000	3,700,000,000
이자지급시기 및 방법	발행일 이후 매1개월 마다 표면이율의 1/12 후급	발행일 이후 매3개월 마다 해당이자기간의 이자를 후급
상환방법	만기일시상환	만기일시상환
발행주식수	사채권면액의 100%	사채권면액의 100%
행사기간	2017.11.29 ~ 2019.10.29	2018.3.3 ~ 2020.2.3
행사가격	500	678
보장수익률(%)	6.00%	6.00%
조기상환청구권	발행일로부터 1년 이후 매 3개월이 되는 날 청구 가능	발행일로부터 1년 이후 매 3개월이 되는 날 청구 가능

## 23. 종업원급여

23-1. 당기 및 전기말 현재 확정급여제도의 퇴직급여와 관련하여 재무상태표에 인식한 금액은 다음과 같습니다.

(단위: 천원)

구분	당 기	전 기
적립형의무의 현재가치	35,723	12,053
사외적립자산의 공정가치	(4,526)	(4,472)
확정급여채무(자산)	31,197	7,581



23-2. 당기와 전기 중 확정급여채무의 현재가치 변동내역은 다음과 같습니다.

(단위: 천원)

구분	당 기	전 기
기초	12,053	4,617
당기근무원가	14,511	2,261
이자비용	316	128
관계사전입	-	8,001
보험수리적 손익	15,908	2,050
급여지급액	(7,064)	(24,212)
과거근무원가	-	19,207
기말금액	35,723	12,053

23-3. 당기 및 전기말 현재 사외적립자산은 전액 예금으로 구성되어 있습니다.

23-4. 당기와 전기 중 사외적립자산 공정가치의 변동내역은 다음과 같습니다.

(단위: 천원)

구 분	당 기	전 기
기초	4,472	6,127
기대수익	117	144
보험수리적 손익(주1)	(39)	-
관계사전입	-	-
사용자의 기여금	-	-
급여지급액	-	(1,800)
사외적립자산의 관리비용	(23)	-
기말금액	4,526	4,472

23-5. 당기와 전기 중 손익으로 인식된 비용은 다음과 같습니다.

(단위: 천원)

구 분	당 기	전 기
당기근무원가	14,511	2,261
순확정급여부채의 순이자	199	(16)
과거근무원가	-	19,207
사외적립자산의 관리비용	23	-
합 계	14,733	21,452

23-6. 당기말 현재 주요 보험수리적 가정의 변동에 따른 확정급여채무의 현재가치 및 차년도 당기근무원가의 민감도분석 결과는 다음과 같습니다.

<임금상승률 변동>

(단위: 천원)

구 분	0.00%	0.50%	1.00%
확정급여채무의 현재가치	35,723	37,113	38,576
당기근무원가	51,963	53,900	55,934

<할인률 변동>

(단위: 천원)

구 분	2.78%	1.78%	3.78%
확정급여채무의 현재가치	35,723	38,522	33,238
당기근무원가	51,963	55,310	48,963

24. 기타지급채무

당기 및 전기말 현재 기타지급채무의 내역은 다음과 같습니다.

(단위: 천원)

구 분	당 기	전 기
미지급금	1,474,342	1,499,497
추심미반환	153,528	106,471
추심금	10,535	11,408
미지급비용	6,282,735	4,226,299
미지급배당금	95,311	95,311
리스보증금	84,565	-
합 계	8,101,015	5,938,985

25. 기타부채

25-1. 당기 및 전기말 현재 기타부채의 내역은 다음과 같습니다.

(단위: 천원)

구 분	당 기	전 기
선수금	108,737	2,113,130
예수금	63,640	65,151
부가세예수금	232,031	264,057
기타충당부채	940,000	940,000
합 계	1,344,408	3,382,337

25-2. 당기 및 전기 중 충당부채의 변동내역은 다음과 같습니다.

<당 기>

(단위: 천원)

구 분	기 초	증가	감소	기 말
기타충당부채	940,000	-	-	940,000

<전 기>

(단위: 천 원)

구 분	기 초	증가	감소	기 말
기타충당부채	940,000	-	-	940,000

## 26. 자본금

26-1. 당기 및 전기말 현재 자본금의 내역은 다음과 같습니다.

(단위: 주, 원)

구 분	당 기	전 기
수권주식수	500,000,000	500,000,000
주당금액	500	500
발행주식수	80,447,748	57,267,748
자본금	40,223,874,000	28,633,874,000

26-2. 당기 중 지배회사의 주식수 및 자본금의 변동내역은 다음과 같습니다.

(단위: 주, 원)

구 분	주식수	자본금
전기말	57,267,748	28,633,874,000
유상증자(*1)	23,180,000	11,590,000,000
당기말	80,447,748	40,223,874,000

(\*1) 지배회사는 2016년 4월 21일을 납입일로 한 제3자 배정 유상증자 및 2017년 2월 23일을 납입일로 한 제3자 배정 유상증자를 실시하였습니다. 동 유상증자로 인해 신규로 발행한 주식수는 16,000,000주 및 7,180,000주이며(주당 발행가액 500원), 유상증자가액은 8,000,000,000원 및 3,590,000,000원입니다.

## 27. 기타불입자본

27-1. 당기 및 전기말 현재 기타불입자본의 내역은 다음과 같습니다.

(단위: 천원)

구 분	당 기	전 기
자본잉여금		
감자차익	7,998,298	7,998,298
전환권대가	1,360,427	-
연결기타자본잉여금	2,275	2,275
자본잉여금 계	9,361,000	8,000,573
기타항목		
자기주식	-	-
자기주식처분손실	(5,667,313)	(5,667,313)
주식할인발행차금	(121,404)	(60,230)
연결기타자본조정	(537,955)	(537,955)
기타항목 합계	(6,326,672)	(6,265,497)

27-2. 당기 및 전기 중 자기주식의 변동내역은 다음과 같습니다.

(단위: 천원)

구 분	당 기	전 기
기 초	-	8,453,184
증 가	-	-
감 소	-	(8,453,184)
기 말	-	-

## 28. 기타자본항목

당기 및 전기말 현재 기타자본항목의 내역은 다음과 같습니다.

(단위: 천원)

구 분	당 기	전 기
지분법자본변동	(25,055)	(25,055)

## 29. 이익잉여금

29-1. 당기 및 전기말 현재 이익잉여금의 구성내역은 다음과 같습니다.

(단위: 천원)

구 분	당 기	전 기
이익준비금	15,294,000	15,294,000
대손준비금	-	-
기업합리화적립금	334,000	334,000
미처분이익잉여금(미처리결손금)	(24,565,155)	(18,155,540)
합 계	(8,937,155)	(2,527,540)

### 29-2. 이익준비금

이익준비금은 법정준비금으로서 상법상, 자본금의 50%에 달할 때까지 매결산기에 금전에 의한 이익 배당액의 10% 이상을 이익준비금으로 적립하도록 규정되어 있으며, 이를 법정적립금으로 구분하고 있습니다. 동 이익준비금은 현금으로 배당할 수 없으며, 주주총회의 결의에 의하여 이월결손금의 보전과 자본전입에만 사용될 수 있습니다.

### 29-3. 대손준비금

지배회사는 한국채택국제회계기준의 발생손실 충당금이 감독목적상 요구되는 충당금 적립액(최소적립액)에 미달하는 경우, 그 차액을 대손준비금으로 설정하고 있습니다. 대손준비금은 이익잉여금계정에 포함되는 항목으로 대손준비금 설정으로 인하여 순자산 및 순이익에는 영향이 없으나 배당을 제한하여 자산 건전성이 훼손되는것을 방지하고 있습니다.

## 30. 순이자수익

당기 및 전기 중 순이자수익의 내역은 다음과 같습니다.

(단위: 천원)

구 분		당 기	전 기
이자수익	원화금융리스이자수익	53,331	48,016
	증서대출이자수익	2,780,266	1,911,620
	제예금이자수익	97,918	60,880

	지연손해금이자수익	20,177	913,253
	만기보유금융자산이자수익	-	489
	기타이자수익	4,023,000	4,034,022
	소 계	6,974,691	6,968,280
이자비용	차입금이자	1,064,585	156,174
	사채이자	698,946	572,911
	기타이자비용	3,554,757	3,564,496
	소 계	5,318,288	4,293,581
순이자수익		1,656,403	2,674,699

### 31. 당기손익인식금융상품 및 매도가능금융상품 관련 손익

31-1. 당기와 전기의 당기손익인식금융상품 관련손익의 내역은 다음과 같습니다.

(단위: 천원)

구 분	당 기	전 기
단기매매금융자산평가이익	63,000	-
단기매매금융자산처분이익	646,960	370,780
단기매매금융자산평가손실	(112,705)	(343,372)
단기매매금융자산처분손실	(321,950)	(79)
합 계	275,305	27,330

31-2. 당기 및 전기 중 매도가능금융상품 관련손익은 다음과 같습니다.

(단위: 천원)

구 분	당 기	전 기
매도가능금융자산처분이익	26,780	1,000
매도가능금융자산처분손실	-	-
합 계	26,780	1,000



### 32. 금융상품자산 손상차손(환입)

당기 및 전기 중 금융상품자산 손상차손 및 손상차손환입의 내용은 다음과 같습니다.

(단위: 천원)

구 분		당 기	전 기
대출채권	금융상품자산손상차손	4,854,949	1,865,471
	금융상품자산손상차손환입	(769,003)	(4,557,296)
	상각채권추심이익	-	(402,461)
리스자산	금융상품자산손상차손	3,270	-
	금융상품자산손상차손환입	(152)	(31,375)
기타수취채권	금융상품자산손상차손	313,202	949,015
	금융상품자산손상차손환입	(74)	(50)
기타자산	금융상품자산손상차손	4,023	18,888
	금융상품자산손상차손환입	(15,582)	-
매도가능금융자산	금융상품자산손상차손	661,577	496,320
매출채권	금융상품자산손상차손	(142,201)	396,352
합 계		4,910,009	(1,265,136)

### 33. 일반관리비

당기 및 전기 중 일반관리비의 내역은 다음과 같습니다.

(단위: 천원)

구 분	당 기	전 기
급여	4,876,815	4,515,474
퇴직급여	426,624	247,087
복리후생비	670,109	776,189
여비교통비	251,775	285,933
소모품비	41,498	38,415
도서인쇄비	14,021	19,755
차량비	67,674	97,700
임차료	746,831	1,054,198
수선유지비	-	253
세금과공과	216,843	123,452
등기소송비	29,821	33,127
통신비	238,426	193,927
운반보관료	16,542	22,117
광고선전비	6,600	16,500
보험료	2,154	6,109
전산업무비	61,489	181,615
용역비	1,115,275	1,058,044
교육연수비	1,531	403
회의비	1,320	1,332
접대비	342,897	210,262
감가상각비	139,684	169,925
무형자산상각비	57,217	65,456
수선비	-	2,427
합 계	9,325,146	9,119,699

### 34. 기타영업손익

당기 및 전기 중 기타영업손익의 내역은 다음과 같습니다.

(단위: 천원)

구 분		당 기	전 기
기타영업수익	잡이익	81,091	8,219
	소 계	81,091	8,219
기타영업비용	유형자산처분손실	15,542	105,748
	무형자산손상차손	981,987	1,060,428
	투자자산감액손실	-	101,625
	잡손실	15,379	17,412
	소 계	1,012,909	1,285,214
순기타영업손익		(931,818)	(1,276,995)

### 35. 법인세비용

35-1. 당기 및 전기 중 법인세비용의 구성내역은 다음과 같습니다.

(단위: 천원)

구 분	당 기	전 기
법인세부담액	-	-
일시적차이등으로 인한 이연법인세변동액	25,213	174,685
자본에 직접 반영된 법인세	-	-
법인세비용	25,213	174,685

35-2. 당기 중 일시적차이 및 이연법인세자산(부채)의 증감내역은 다음과 같습니다.

(단위: 천원)

관련 계정과목	차감할(가산할) 일시적차이			이연법인세자산 (부채)	
	기초잔액	증(감)	기말잔액	기초잔액	기말잔액
기타충당부채	940,000	-	940,000	206,800	206,800
대손금	41,921,315	-	41,921,315	9,222,689	9,222,689
매도가능금융자산손상차손	2,356,125	-	2,356,125	518,348	518,348
무형자산	867,000	160,200	1,027,200	190,740	225,984
종속회사투자	1,714,749	-	1,714,749	377,245	377,245
퇴직급여충당부채	11,450	24,273	35,723	2,519	7,859
퇴직보험	(4,776)	249	(4,526)	(1,051)	(996)
대손충당금	15,175,018	(8,571,909)	6,603,109	3,338,504	1,452,684
미수수익	(12,162,026)	(4,039,208)	(16,201,233)	(2,675,646)	(3,564,271)
신기술금융자산손상차손	2,193,167	661,577	2,854,744	482,497	628,044
전환권조정	-	(2,680,580)	(2,680,580)	-	(589,727)
사채상환할증금	-	1,531,312	1,531,312	-	336,889
이월결손금	56,088,687	17,422,863	73,511,550	12,339,511	16,172,541
미수수익	(5,454)	(1,872)	(7,326)	(1,200)	(1,612)
대손충당금	392,053	(146,568)	245,485	86,252	54,007
지분법손실	445,690	145,250	590,940	98,052	130,007
부의지분법자본변동	61,389	596	61,986	13,506	13,637
매도가능증권감액손실	101,625	-	101,625	22,358	22,358
기타투자자산감액손실	15,300	-	15,300	3,366	3,366
미지급비용	100,805	(100,805)	-	22,177	-
퇴직급여충당부채	224,018	139,847	363,865	49,284	80,050
감가상각비	-	15,986	15,986	-	3,517
이월결손금	2,337,071	(285,294)	2,051,778	514,156	451,391
합 계	112,773,206	4,275,917	117,049,127	24,810,107	25,750,810
실현가능성이 낮아 인식하지 않은 이연법인세자산(부채)				24,385,694	25,351,610
인식한 이연법인세자산(부채)				424,413	399,200

이연법인세자산의 실현가능성은 회사의 성과, 전반적인 경제환경과 산업에 대한 전망, 향후예상수익, 세액공제와 이월결손금의 공제가능기간 등 다양한 요소들을 고려하여 평가합니다. 당기 및 전기말 현재 지배회사는 이월결손금 및 일시적차이에 대해서 실현가능성이 불확실하여 이연법인세자산을 인식하지 않았습니다.

35-3. 당기말 현재 이연법인세자산으로 인식되지 않은 세무상결손금 및 미사용세액공제의 만료시기는 다음과 같습니다.

(단위: 천원)

구 분	세무상결손금	이월세액공제
1년 이내	-	-
1~2년	-	-
2~3년	-	-
3년 초과	75,563,328	-
합 계	75,563,328	-

### 36. 주당손익

36-1. 기본주당손익의 산정내역은 다음과 같습니다.

① 기본주당손익

(단위: 천원)

구 분	당 기	전 기
지배회사지분순이익(손실)	(6,393,668,476)	1,889,977,089
가중평균유통주식수	72,104,112	45,160,429
기본주당순이익(손실)	(89)	42

② 가중평균유통보통주식수 계산 내역

당기 가중평균유통보통주식수는 기초발행주식에서 유상증자를 감안하여 산정하였으며, 산정내역은 다음과 같습니다.

구분	주식수(주)	일수	가중평균
기초발행주식수	57,267,748	365	20,902,728,020
유상증자	16,000,000	345	5,520,000,000
유상증자	7,180,000	37	265,660,000
합 계			26,688,388,020
가중평균 유통보통주식수			73,118,871

36-2. 당기 중에는 반회석효과로 회석주당순이익을 계산할 때 고려하지 않았지만 앞으로 회석효과가 발생할 가능성이 있는 잠재적보통주의 내역은 다음과 같습니다.

구 분	청구기간	발행될 보통주식수
전환권	2017-11-29 ~ 2019-10-29	14,800,000
전환권	2018-03-03 ~ 2020-02-03	5,457,227
계		20,257,227

### 37. 우발채무와 약정사항

당기말 현재 연결회사가 제소하거나 피소된 소송사건의 내용은 다음과 같습니다. 현재로서는 동 소송의 전망을 예측할 수 없으므로, 이러한 소송사건의 불확실성은 보고기간 종료일 현재 회사의 재무제표에 반영되어 있지 않습니다.

(단위: 천원)

구 분	당 기		전 기	
	제소	피소	제소	피소
사건 수	8건	3건	9건	7건
소송금액	8,864,717	203,585	6,694,180	440,825

### 38. 특수관계자 거래

38-1. 당기말 현재 연결회사와 특수관계에 있는 회사 내역은 다음과 같습니다.

회 사 명	구 분
제이디글로벌에셋조합	최대주주
제이에이치씨아이에이엠씨(주)	손자회사

38-2. 당기 및 전기 중 특수관계자와의 주요 거래내역은 다음과 같습니다.

(단위: 천원)

회사명	당 기		전 기	
	수익	비용	수익	비용
제이디글로벌에셋조합	-	-	-	-
제이에이치씨아이에이엠씨(주)	8,755	11,263	-	-
계	8,755	11,263	-	-

38-3. 당기 및 전기 중 특수관계자와의 주요 자금거래내역은 다음과 같습니다.

(단위: 천원)

회사명	당 기					전 기	
	유상증자	대여	회수	차입	상환	차입	상환
제이디글로벌에셋조합	8,000,000	-	-	-	-	-	-
제이에이치씨아이에이엠씨(주)	-	1,475,000	1,475,000	678,000	338,000	-	-
계	8,000,000	1,475,000	1,475,000	678,000	338,000	-	-

38-4. 당기 및 전기말 현재 특수관계자와의 거래로 인한 주요 채권과 채무의 내역은 다음과 같습니다.

(단위: 천원)

회사명	당 기		전 기	
	채권	채무	채권	채무
제이디글로벌에셋조합	-	-	-	-
제이에이치씨아이에이엠씨(주)	-	340,199	-	-
계	-	340,199	-	-

38-5. 당기 및 전기 중 연결회사의 주요 경영진에 대한 보상내역은 다음과 같습니다.

(단위: 천원)

구 분	당 기	전 기
급 여	974,671	832,969
퇴직급여	-	-
합 계	974,671	832,969



### 39. 현금흐름표

현금흐름표의 현금및현금성자산은 취득일로부터 3개월 이내에 만기가 도래하는 항목으로 구성되어 있으며, 당기 및 전기말 현재 세부내역은 다음과 같습니다.

(단위: 천원)

구 분	당 기	전 기
현금	20,648	38,632
현금성자산		
- 보통예금	3,634,605	8,191,221
- 당좌예금	-	-
- 수탁계좌예치금	2	290
현금및현금성자산 합계	3,655,254	8,230,143

## 4. 재무제표

### 재 무 상 태 표

제28(당)기 2017년 3월 31일 현재

제27(전)기 2016년 3월 31일 현재

메이슨캐피탈 주식회사(구, 씨엑스씨종합캐피탈 주식회사)

(단위 : 원)

과 목	주식	제28(당)기말		제27(전)기말	
자 산					
현금및현금성자산	4,5,6,8,10,21	2,463,488,524		6,291,618,450	
예치금	4,5,6,9,10	-		30,900,000	
기타수취채권	4,5,6,19,37	16,380,885,636		12,186,802,182	
당기손익인식금융자산	4,5,6,11	503,003,600		326,708,400	
매도가능금융자산	4,5,6,12,21	5,149,786,767		3,511,374,000	
만기보유금융자산	4,5,6,12	-		19,500,000	
대출채권	4,5,6,13,21	48,885,404,960		9,545,319,392	
종속기업및관계기업투자	14	2,263,680,000		2,263,680,000	
금융리스채권	4,5,6,15	610,868,665		48,148,158	
유형자산	16	198,110,723		70,415,524	
무형자산	18	640,800,000		801,000,000	
투자부동산	17,21	10,691,798,720		10,691,798,720	
기타자산	20,37	7,860,739,106		89,488,134	
자 산 총 계			95,648,566,701		45,876,752,960
부 채					
차입부채	4,5,6,22	54,064,732,088		11,410,000,000	
확정급여채무	23	31,196,612		7,581,427	
기타지급채무	4,5,6,24	6,509,615,175		4,356,172,723	
기타부채	25	1,058,884,782		2,922,295,995	
부 채 총 계			61,664,428,657		18,696,050,145

자     본					
자본금	26	40,223,874,000		28,633,874,000	
기타불입자본	27	3,570,007,666		2,270,755,446	
이익잉여금	28	(9,809,743,622)		(3,723,926,631)	
자   본   총   계			33,984,138,044		27,180,702,815
부채와 자본총계			95,648,566,701		45,876,752,960

별첨 재무제표에 대한 주석 참조

## 포괄손익계산서

제28(당)기 2016년 4월 1일부터 2017년 3월 31일까지

제27(전)기 2015년 4월 1일부터 2016년 3월 31일까지

메이슨캐피탈 주식회사(구, 씨엑스씨종합캐피탈 주식회사)

(단위 : 원)

과목	주식	제28(당)기		제27(전)기	
I. 영업손익			(6,069,870,265)		1,323,575,082
1. 영업수익		8,606,372,871		12,558,654,086	
이자수익	29	6,916,782,040		6,924,589,967	
수수료수익		54,150,982		251,175,965	
배당금수익		104,407,929		10,800,000	
당기손익인식금융상품관련 수익	30	709,959,840		370,780,196	
매도가능금융상품관련 수익	30	26,780,000		1,000,000	
금융상품자산손상차손 환입	31	784,810,589		4,991,182,442	
외환거래수익		-		1,435,543	
기타영업수익	33	9,481,491		7,689,973	
2. 영업비용		(14,676,243,136)		(11,235,079,004)	
이자비용	29	5,294,667,034		4,237,083,041	
수수료비용		252,629,042		86,427,030	
당기손익인식금융상품관련 비용	30	434,654,388		343,450,560	
금융상품자산손상차손	31	5,837,020,197		3,329,694,177	
외환거래비용		-		112,500	
일반관리비	32	2,668,426,200		2,594,685,400	
기타영업비용	33	188,846,275		643,626,296	
II. 영업외손익			-		138,363,636
1. 종속기업 및 관계기업 지분관련 손익	14	-		-	
2. 기타영업외손익		-		138,363,636	
III. 법인세차감전순이익(손실)			(6,069,870,265)		1,461,938,718
IV. 법인세비용	34		-		-
V. 당기순이익(손실)			(6,069,870,265)		1,461,938,718
VI. 기타포괄손익			(15,946,726)		(2,050,495)
1. 후속적으로 당기손익으로 재분류되지 않는 항목			(15,946,726)		(2,050,495)
보험수리적손익	23	(15,946,726)		(2,050,495)	
2. 후속적으로 당기손익으로 재분류될 수 있는 항목			-		-
매도가능금융자산평가손익		-		-	
VII. 당기총포괄이익(손실)			(6,085,816,991)		1,459,888,223
VIII. 주당이익(손실)	35				
1. 기본주당이익(손실)			(83)		32
2. 희석주당이익(손실)			(83)		32

별첨 재무제표에 대한 주석 참조

## 자 본 변 동 표

제28(당)기 2016년 4월 1일부터 2017년 3월 31일까지

제27(전)기 2015년 4월 1일부터 2016년 3월 31일까지

메이슨캐피탈 주식회사(구, 씨엑스씨종합캐피탈 주식회사)

(단위 : 원)

과 목	자 본 금	기타불입자본					이 익 잉여금	총 계
		감자차익	전환권 대가	주식할인 발행차금	자기주식	자기주식 처분손실		
2015.04.01 (전기초)	20,634,874,000	7,998,297,921	-	(10,992,500)	(8,453,184,135)	-	(5,183,814,854)	14,985,180,432
총 포괄손실:								
(1) 당기순이익	-	-	-	-	-	-	1,461,938,718	1,461,938,718
(2) 기타포괄손익								
1. 보험수리적손익	-	-	-	-	-	-	(2,050,495)	(2,050,495)
소유주와의 거래 등:								
(1) 유상증자	7,999,000,000	-	-	(49,237,040)	-	-	-	7,949,762,960
(2) 자기주식 처분	-	-	-	-	8,453,184,135	(5,667,312,935)	-	2,785,871,200
2016.03.31 (전기말)	28,633,874,000	7,998,297,921	-	(60,229,540)	-	(5,667,312,935)	(3,723,926,631)	27,180,702,815
2016.04.01 (당기초)	28,633,874,000	7,998,297,921	-	(60,229,540)	-	(5,667,312,935)	(3,723,926,631)	27,180,702,815
총 포괄손실:								
(1) 당기순이익(손실)	-	-	-	-	-	-	(6,069,870,265)	(6,069,870,265)
(2) 기타포괄손익								
1. 보험수리적손익	-	-	-	-	-	-	(15,946,726)	(15,946,726)
소유주와의 거래 등:								
(1) 유상증자	11,590,000,000	-	-	(61,174,880)	-	-	-	11,528,825,120
(2) 전환사채 발행	-	-	1,360,427,100	-	-	-	-	1,360,427,100
2017.03.31 (당기말)	40,223,874,000	7,998,297,921	1,360,427,100	(121,404,420)	-	(5,667,312,935)	(9,809,743,622)	33,984,138,044

별첨 재무제표에 대한 주석 참조

## 현 금 흐 릐 표

제28(당)기 2016년 4월 1일부터 2017년 3월 31일까지

제27(전)기 2015년 4월 1일부터 2016년 3월 31일까지

메이슨캐피탈 주식회사(구, 씨엑스씨종합캐피탈 주식회사)

(단위 : 원)

과 목	제28(당)기	제27(전)기
I. 영업활동현금흐름	(49,109,844,904)	6,442,692,895
1. 영업에서 창출된 현금	(49,187,043,456)	7,704,607,928
(1) 당기순이익(손실)	(6,069,870,265)	1,461,938,718
(2) 손익조정항목	3,269,005,487	(3,642,896,009)
당기손익인식금융상품관련 손익	(275,305,452)	(27,329,636)
매도가능금융상품관련 손익	(26,780,000)	(1,000,000)
금융상품자산손상관련 손익	5,052,209,608	(1,661,488,265)
이자수익	(6,916,782,040)	(6,924,589,967)
이자비용	5,294,667,034	4,237,083,041
배당금수익	(104,407,929)	(10,800,000)
퇴직급여	14,732,810	21,452,268
감가상각비	54,929,446	88,711,209
유형자산처분손실	15,542,010	101,665,341
무형자산손상차손	160,200,000	533,400,000
(3) 자산 및 부채의 증감	(46,386,178,678)	9,885,565,219
단기매매금융자산의 감소(증가)	99,010,252	(299,378,764)
대출채권의 감소(증가)	(43,884,183,891)	6,861,771,538
리스자산의 감소(증가)	(555,614,506)	551,235,128
미수금의 감소(증가)	301,411,255	(378,029,426)
선급비용의 감소	473,145	365,412,414
기타보증금의 증가	(414,130,000)	-
기타유동자산의 감소(증가)	17,412,480	(15,182,483)
기타투자자산의 감소	40,540,000	760,600,000
미지급금의 증가(감소)	(120,443,311)	445,912,013
선수금의 감소	(1,871,812,123)	(318,230,497)
예수금의 증가(감소)	8,400,910	(19,415,435)
미지급비용의 증가(감소)	(178,538)	1,945,282,069
확정급여채무의 감소	(7,064,351)	(14,411,338)
2. 이자의 수취	2,866,772,310	2,883,455,405
3. 이자의 지급	(2,894,008,257)	(4,156,170,438)
4. 배당금의 수취	104,407,929	10,800,000
5. 법인세의 환급	26,570	-
II. 투자활동현금흐름	(10,051,110,142)	(14,666,793,850)
1. 투자활동으로 인한 현금유입액	4,332,146,513	275,110,909
장기금융자산의 감소	3,051,301,801	-

매도가능금융자산의 처분	1,026,780,000		26,000,000	
만기보유금융자산의 처분	19,500,000		240,020,000	
차량운반구의 처분	25,000,000		-	
임차시설개량권의 처분	-		9,090,909	
임차보증금의 감소	125,000,000		-	
보증금의 증가	84,564,712		-	
2. 투자활동으로 인한 현금유출액	(14,383,256,655)		(14,941,904,759)	
장기금융자산의 증가	3,009,600,000		26,400,000	
선급금의 증가	7,815,500,000		-	
매도가능금융자산의 취득	3,299,990,000		3,501,374,000	
만기보유금융자산의 증가	-		240,020,000	
차량운반구의 취득	-		52,595,039	
집기비품의 취득	14,172,280		-	
임차시설개량권의 취득	23,405,800		22,242,000	
운용리스자산의 취득	185,588,575		-	
투자부동산의 취득	-		10,691,798,720	
임차보증금의 증가	35,000,000		67,475,000	
보증금의 감소	-		340,000,000	
III. 재무활동현금흐름		55,332,825,120		12,145,634,160
1. 재무활동으로 인한 현금유입액	67,778,825,120		15,235,634,160	
단기차입금의 증가	45,150,000,000		4,500,000,000	
자기주식의 처분	-		2,785,871,200	
유상증자	11,528,825,120		7,949,762,960	
사채의 발행	11,100,000,000		-	
2. 재무활동으로 인한 현금유출액	(12,446,000,000)		(3,090,000,000)	
장기차입금의 상환	9,436,000,000		-	
사채의 상환	3,010,000,000		3,090,000,000	
IV. 현금의 증가(감소)		(3,828,129,926)		3,921,533,205
V. 기초의 현금		6,291,618,450		2,370,085,245
VI. 기말의 현금		2,463,488,524		6,291,618,450

별첨 재무제표에 대한 주석 참조

## 5. 재무제표 주석

### 주석

제28(당)기 2016년 4월 1일부터 2017년 3월 31일까지

제27(전)기 2015년 4월 1일부터 2016년 3월 31일까지

메이슨캐피탈 주식회사(구, 씨엑스씨종합캐피탈 주식회사)

#### 1. 회사의 개요

메이슨캐피탈 주식회사(구, 씨엑스씨종합캐피탈 주식회사, 이하 "회사"라 함)는 1989년 9월 1일에 설립되어 여신전문금융업법에 의한 시설대여업 및 신기술사업금융업 등을 주요사업으로 영위하고 있습니다.

회사는 전북 전주시 완산구 기린대로 213 전주대우빌딩 13층에 소재하고 있습니다. 한편, 회사는 2016년 6월 29일자로 상호를 씨엑스씨종합캐피탈 주식회사에서 메이슨캐피탈 주식회사로 변경하였습니다.

회사는 1996년 8월에 주식을 코스닥시장에 상장하였으며, 당기말 현재 회사의 주요 주주의 구성내역은 다음과 같습니다.

주 주 명	소 유 주 식 수(주)	지 분 율
제이디글로벌에셋조합	16,000,000	19.89%
주식회사 디케이알인베스트먼트	13,709,000	17.04%
기타	50,738,748	63.07%
계	80,447,748	100.00%

## 2. 재무제표 작성기준

### 2.1 재무제표 작성기준

회사의 재무제표는 한국채택국제회계기준에 따라 작성되었습니다. 한국채택국제회계기준은 국제회계기준위원회("IASB")가 발표한 기준서와 해석서 중 대한민국이 채택한 내용을 의미합니다. 한국채택국제회계기준은 재무제표 작성시 중요한 회계추정의 사용을 허용하고 있으며, 회계정책을 적용함에 있어 경영진의 판단을 요구하고 있습니다.

### 2.2 회계정책과 공시의 변경

#### 2.2.1 회사가 채택한 제·개정 기준서

회사는 2016년 4월 1일로 개시하는 회계기간부터 다음의 제·개정 기준서를 신규로 적용하였습니다.

##### - 기업회계기준서 제1001호 '재무제표 표시' 개정

중요성에 따라 공시항목의 생략, 추가 및 통합이 가능함을 명확히 하였습니다. 지분법을 적용하는 관계·공동기업의 기타포괄손익에 대한 지분을 후속적으로 당기손익으로 재분류되는 항목과 후속적으로 재분류되지 않는 항목으로 분리하여 표시함을 명확히 하였습니다. 기타 주식공시 순서 등에 대한 일부 규정을 추가하였습니다. 기업회계기준서 제1001호의 채택으로 인하여 재무제표에 미치는 유의적인 영향은 없습니다.

#### 2.2.2 회사가 적용하지 않은 제·개정 기준서 및 해석서

2016년 4월 1일 이후 시작하는 회계연도에 시행일이 도래하지 아니하였고, 회사가 조기 적용하지 아니한 제·개정 기준서는 다음과 같습니다.

##### - 기업회계기준서 제1109호 '금융상품' 제정

2015년 12월 공표된 금융상품에 대한 새로운 기준은 금융상품의 인식과 측정을 규정한 기준서 제1039호를 대체합니다.

기업회계기준서 제1109호 '금융상품'은 금융상품의 분류와 측정을 사업모형과 상품의 현금흐름 특성에 근거하여 상각후원가, 기타포괄손익-공정가치, 당기손익-공정가치로 측정되도록 분류할 것을 규정하고 해당 분류에 따른 손익인식 방법을 규정하고 있습니다. 또한손상모형은 기대신용손실과 그 변동을 인식하도록 변경되었습니다. 한편 위험회피회계에 대해서는 기업들의 위험관리와 일관되도록 부분적인 개정이 반영되었습니다. 새로운 기준서는 2018년 1월 1일 이후 최초로 시작되는 회계연도부터 적용되고 조기 적용이 허용되며당기손익-공정가치로 지정한 금융부채의 손익에 대한 요구사항에 대한 부분적 조기적용도 허용됩니다. 회사는 제정 기준서 적용에 따른 영향을 파악하고 있습니다.

## 3. 유의적 회계정책

회사가 한국채택국제회계기준에 따른 재무제표 작성에 적용한 유의적인 회계정책은 아래 기술되어 있으며, 당기 및 비교표시된 전기의 재무제표는 동일한 회계정책을 적용하여 작성되었습니다.

### 3.1 현금및현금성자산

회사는 보유현금과 요구불예금, 유동성이 매우 높고 확정된 금액의 현금으로 전환이 용이하고 가치변



동의 위험이 경미한 단기투자자산을 현금및현금성자산으로 분류하고 있습니다.

### 3.2 비파생금융자산

금융자산은 인식 및 측정과 관련하여 당기손익인식금융자산, 만기보유금융자산, 대여금 및 수취채권, 매도가능금융자산의 네가지 범주로 구분되고 계약의 당사자가 되는 때에 재무상태표에 인식하고 있습니다.

금융자산은 최초인식시점에 공정가치로 측정하며, 당기손익인식금융자산이 아닌 경우 금융자산의 취득(발행)과 직접 관련되는 거래원가는 최초 인식시점에 공정가치에 가산하고 있습니다.

#### ① 당기손익인식금융자산

단기매매금융자산이나 최초 인식시점에 당기손익인식금융자산으로 지정한 금융자산을 당기손익인식 금융자산으로 분류하고 있습니다. 당기손익인식금융자산은 최초인식 후 공정가치로 측정하며, 공정가치의 변동은 당기손익으로 인식하고 있습니다. 한편, 최초 인식시점에 취득과 관련하여 발생한 거래비용은 발생 즉시 당기손익으로 인식하고 있습니다.

## ② 만기보유금융자산

만기가 고정되어있고 지급금액이 확정되었거나, 결정가능한 비파생금융자산으로 회사가 만기까지 보유할 적극적인 의도와 능력이 있는 경우 만기보유금융자산으로 분류하고 있습니다. 최초 인식 후에는 유효이자율법을 사용한 상각후원가로 측정하고 있습니다.

## ③ 대여금 및 수취채권

지급금액이 확정되었거나 결정 가능하고, 활성시장에서 거래가격이 공시되지 않는 비파생금융자산은 대여금 및 수취채권으로 분류하고 있습니다. 최초인식 후에는 유효이자율법을사용한 상각후원가로 측정하고 있습니다.

## ④ 매도가능금융자산

당기손익인식금융자산, 만기보유금융자산, 대여금 및 수취채권으로 분류되지 않은 비파생금융자산은 매도가능금융자산으로 분류하고 있습니다. 매도가능금융자산은 최초인식후 공정가치로 평가하고 이에 따른 미실현 평가손익은 기타포괄손익에 반영하며 해당 자산이제거되거나 또는 손상차손을 인식하는 시점에 누적 평가손익을 당기손익에 반영하고 있습니다. 단, 활성시장에서 공시되는 시장가격이 없고 공정가치를 신뢰성 있게 측정할 수 없는 지분상품과 이러한 지분상품과 연계되어 있으며 그 지분상품의 인도로 결제되어야 하는 파생상품은 원가로 측정하고 있습니다.

## ⑤ 금융자산의 제거

금융자산의 현금흐름에 대한 계약상 권리가 소멸하거나, 금융자산의 현금흐름에 대한 권리를 양도하고 금융자산의 소유에 따른 위험과 보상의 대부분을 이전한 때 금융자산을 제거하고 있습니다. 만약, 금융자산의 소유에 따른 위험과 보상의 대부분을 보유하지도 않고이전하지도 아니한 경우, 회사가 금융자산을 통제하고 있지도 않다면 금융자산을 제거하고, 금융자산을 계속 통제하고 있다면 그 양도자산에 대하여 지속적으로 관여하는 정도까지 계속하여 인식하고, 관련부채를 함께 인식하고 있습니다. 만약, 금융자산의 현금흐름에 대한 권리를 양도하였으나 금융자산의 소유에 따른 위험과 보상의 대부분을 회사가 보유하고 있는 경우에는 당해 금융자산을 계속 인식하고, 수취한 매각금액은 부채로 인식하고 있습니다.

## ⑥ 금융자산과 금융부채의 상계

금융자산과 부채는 회사가 자산과 부채를 상계할 수 있는 법적인 권리가 있고 순액으로 결제하거나, 자산을 실현하는 동시에 부채를 결제할 의도가 있는 경우에만 상계하고 있습니다.

## 3.3 파생금융상품

파생상품은 최초 인식시 계약일의 공정가치로 측정하며, 후속적으로 매 보고기간 말의 공정가치로 측정하고 있습니다.

내재파생상품은 주계약의 경제적 특성 및 위험도와 밀접한 관련성이 없고 내재파생상품과동일한 조건의 별도의 상품이 파생상품의 정의를 충족하는 경우, 복합금융상품이 당기손익인식항목으로 지정되지 않았다면 내재파생상품을 주계약과 분리하여 별도로 회계처리하고 있습니다. 주계약과 분리한 내재파생상품의 공정가치 변동은 당기손익으로 인식하고있습니다.

위험회피수단으로 지정되지 않은 파생상품의 공정가치 변동은 즉시 손익으로 인식합니다.

## 3.4 금융자산의 손상

당기손익인식 항목을 제외한 금융자산은 손상 발생에 대한 객관적인 증거가 있는지를 매 보고기간 말에 평가하고 있습니다. 최초인식 후 하나 이상의 손상사건이 발생한 결과 손상되었다는 객관적인 증거가 있으며, 그 손상사건이 신뢰성 있게 추정할 수 있는 금융자산의추정미래현금흐름에 영향을 미친 경우, 당해 금융자산이 손상되었다고 판단하고 있습니다. 그러나, 미래 사건의 결과로 예상되는 손상

차손은 인식하지 아니합니다. 금융자산이 손상되었다는 객관적인 증거에는 다음과 같은 손상사건이 포함됩니다.

- 금융자산의 발행자나 지급의무자의 유의적인 재무적 어려움
- 이자지급이나 원금상환의 불이행이나 지연과 같은 계약 위반
- 차입자의 재무적 어려움에 관련된 경제적 또는 법률적 이유로 인한 당초 차입조건의 불가피한 완화
- 차입자의 파산이나 기타 재무구조조정의 가능성이 높은 상태가 됨
- 재무적 어려움으로 당해 금융자산에 대한 활성시장의 소멸
- 금융자산의 집합에 포함된 개별 금융자산의 추정미래현금흐름의 감소를 식별할 수는 없지만, 최초 인식 후 당해 금융자산 집합의 추정미래현금흐름에 측정가능한 감소가 있다는 것을 시사하는 관측가능한 자료가 있는 경우

매도가능금융상품으로 분류된 지분상품에 대하여는 ① 발행자가 중대한 재무적 어려움에 처해 있는 경우, ② 동 주식의 공정가치가 원가 이하로 중요하게 하락하거나 또는 장기간 하락하는 경우에는 자산손상의 객관적인 증거가 있는 것으로 판단하고 있습니다.

손상발생의 객관적인 증거가 있는 경우 금융자산 범주별로 다음과 같이 손상차손을 측정하여 당기손익으로 인식합니다.

#### ① 대여금 및 수취채권

상각후원가로 측정되는 대여금 및 수취채권의 손상차손은 당해 자산의 장부금액과 최초의유효이자율로 할인한 추정미래현금흐름(아직 발생하지 아니한 미래의 대손은 제외)의 현재가치의 차이로 측정합니다.

이를 위하여 회사는 개별적으로 유의적인 금융자산에 대해 우선적으로 손상발생의 객관적인 증거가 있는지를 개별적으로 검토합니다.

개별적으로 유의적이지 않은 금융자산의 경우 개별적으로 또는 집합적으로 검토합니다. 개별적인 검토결과 손상발생의 객관적인 증거가 없다면, 그 금융자산은 유사한 신용위험의 특성을 가진 금융자산의 집합에 포함하여 집합적으로 손상여부를 검토합니다.

#### 1) 개별평가 대손충당금

개별평가 대손충당금은 평가대상 채권으로부터 회수될 것으로 기대되는 현금흐름의 현재가치에 대한 경영진의 최선의 추정에 근거합니다. 이러한 현금흐름을 추정할 때, 회사는 관련 상대방의 영업현금흐름 등의 재무적인 상황과 관련 담보물의 순실현가능가치 등 모든 이용가능한 정보를 이용하여 판단합니다.

#### 2) 집합평가 대손충당금

집합평가 대손충당금은 포트폴리오에 내재된 발생손실을 측정하기 위하여 과거 경험손실률에 근거한 추정모형을 이용합니다. 동 모형은 상품 및 차주의 유형, 신용등급, 포트폴리오 크기, 손상발현기간, 회수기간 등 다양한 요인을 고려하여 각 자산(또는 자산집합)의 부도율(PD: Probability of Default)과 각 자산별 부도후회수율(LGD: Loss Given Default)을 적용합니다. 또한, 내재된 손실의 측정을 모형화하고 과거의 경험과 현재의 상황에 기초한 입력변수를 결정하기 위해서 일정한 가정이 적용되었습니다. 동 모형의 방법론과 가정은 대손충당금 추정치와 실제 손실과의 차이를 감소시키기 위하여 정기적으로 검토됩니다.

대여금 및 수취채권의 손상차손은 대손충당금계정을 사용하여 차감하고, 동 금융자산이 회수 불가능하다고 판단되는 경우 대손충당금에서 제각합니다. 기존에 제각하였던 대여금및 수취채권이 후속적으로 회수된 경우 대손충당금을 증가시키며, 대손충당금의 변동은 당기손익으로 인식합니다.

## ② 매도가능금융자산

공정가치 감소액을 기타포괄손익으로 인식하는 매도가능금융자산은 공정가치가 취득원가에 미달하는 금액에서 이전 기간에 이미 당기손익으로 인식한 당해 금융자산의 손상차손을 차감한 금액을 기타포괄손익에서 당기손익으로 재분류합니다. 후속기간에 매도가능금융자산의 공정가치가 증가하고 그 증가가 손상차손을 인식한 후에 발생한 사건과 객관적으로 관련된 경우, 매도가능채무상품은 당기손익으로 환입하고 매도가능지분상품은 기타포괄손익으로 환입합니다.

## ③ 만기보유금융자산

상각후원가로 측정되는 만기보유금융자산은 장부금액과 최초의 유효이자율로 할인한 추정미래현금흐름의 현재가치의 차이로 손상차손을 측정합니다. 한편, 매도가능금융자산과 만기보유금융자산의 손상차손은 장부가액에서 직접 차감합니다.

만기보유금융자산의 경우 후속기간 중 손상차손의 금액이 감소하고, 그 감소가 손상을 인식한 후에 발생한 사건과 객관적으로 관련된 경우에는 이미 인식한 손상차손은 회복 후 장부금액이 당초 손상을 인식하지 않았다면 회복일 현재 인식하였을 상각후 원가를 초과하지 않는 한도 내에서 당기손익으로 직접 환입합니다.

## 3.5 종속기업, 관계기업 및 공동지배기업

회사의 재무제표는 한국채택국제회계기준서 제1027호 및 제1028호에 따른 별도재무제표로서 종속기업, 관계기업 및 공동지배기업의 투자자가 투자자산을 피투자자의 보고된 성과와 순자산에 근거하지 않고 직접적인 지분투자에 근거한 회계처리로 표시한 재무제표입니다. 회사는 종속기업, 관계기업 및 공동지배기업에 대한 투자자산에 대해서 한국채택국제회계기준서 제1027호에 따른 원가법을 선택하여 회계처리하고 있습니다. 한편, 종속기업, 관계기업 및 공동지배기업으로부터 수취하는 배당금은 배당을 받을 권리가 확정되는 시점에 당기손익으로 인식하고 있습니다.

## 3.6 리스

회사는 리스자산의 소유에 따른 위험과 보상의 대부분이 리스이용자에게 이전되는 경우에는 금융리스로 분류하고, 위험과 보상의 대부분을 이전하지 않는 리스는 운용리스로 분류하고 있습니다.

### ① 금융리스

금융리스의 경우 리스순투자와 동일한 금액을 금융리스채권으로 인식하고, 리스실행일 현재 리스자산의 장부금액과의 차이는 리스자산처분손익으로 당기손익에 반영하고 있습니다. 또한 이자수익은 회사의 금융리스 순투자 미회수분에 대하여 유효이자율법을 적용하여 인식하고 있습니다. 금융리스 관련 리스개설직접원가는 금융리스채권의 최초인식액에 포함되고 리스기간 동안에 인식되는 수익을 감소시키는 방식으로 회계처리하고 있습니다.

### ② 운용리스

운용리스의 경우 리스료수익은 리스기간에 걸쳐 균등하게 배분된 금액으로 인식하고 있으며, 운용리스의 협상 및 계약단계에서 발생한 리스개설직접원가는 리스개설직접원가의 과목으로 하여 별도의 자산으로 인식하고 있습니다. 또한 운용리스자산의 감가상각은 회사가 소유한 다른 유사자산의 감가상각과 동일하게 회계처리하고 있습니다.

## 3.7 유형자산

### ① 인식과 측정

유형자산은 원가로 측정하여 인식하고 있으며, 최초 인식 후에는 원가에서 감가상각누계액과 손상차손누계액을 차감한 금액을 장부금액으로 하고 있습니다. 유형자산의 원가에는 경영진이 의도하는 방

식으로 자산을 가동하는데 필요한 장소와 상태에 이르게 하는데 직접 관련되는 원가 및 자산을 해체, 제거하거나 부지를 복구하는데 소요될 것으로 추정되는 원가가 포함됩니다.

유형자산을 구성하는 일부 요소의 원가의 내용연수가 자산 전체의 내용연수와 다른 경우에는 별개의 자산으로 회계처리하고 있습니다. 유형자산의 제거로 인하여 발생하는 손익은 순매각금액과 장부금액의 차이로 결정되고 제거할 때 기타영업수익(비용)으로 인식합니다.

## ② 후속원가

유형자산의 일부를 대체할 때 발생하는 원가는 해당 자산으로부터 발생하는 미래 경제적 효익이 회사에 유입될 가능성이 높으며 그 원가를 신뢰성 있게 측정할 수 있는 경우에 자산의 장부금액에 포함하거나 적절한 경우 별도의 자산으로 인식하고 있습니다. 이 때 대체된 부분의 장부금액은 제거하고 있습니다. 그 외의 일상적인 수선·유지와 관련하여 발생하는 원가는 발생시점에 당기손익으로 인식하고 있습니다.

## ③ 감가상각

유형자산 중 토지는 감가상각을 하지 않으며, 그 외 유형자산은 자산의 취득원가에서 잔존가치를 차감한 금액에 대하여 아래에 제시된 경제적 내용연수에 걸쳐 해당 자산에 내재되어 있는 미래 경제적 효익의 예상 소비 형태를 가장 잘 반영한 정액법으로 상각하고 있습니다.

유형자산을 구성하는 일부의 원가가 당해 유형자산의 전체원가와 비교하여 유의적이라면, 해당 유형자산을 감가상각할 때 그 부분은 별도로 구분하여 감가상각하고 있습니다.

유형자산의 보고기간말 현재 추정 내용연수는 다음과 같습니다.

계 정 과 목	추정내용연수
차량운반구	4 년
집기비품	4 ~ 5 년
임차시설개량권	4 년

매 보고기간 말에 자산의 잔존가치와 내용연수 및 감가상각방법을 재검토하고 재검토 결과 추정치가 종전 추정치와 다르다면 그 차이는 회계추정의 변경으로 처리하고 있습니다.

## 3.8 무형자산

무형자산을 최초로 인식할 때 원가로 측정하며, 최초 인식 후에 원가에서 감가상각누계액과 손상차손누계액을 차감한 금액을 장부금액으로 인식하고 있습니다.

### ① 후속원가

무형자산에 대한 후속적 지출은 무형자산과 관련된 미래 경제적 효익을 증가시키는 경우에만 자본화됩니다. 내부적으로 창출된 영업권 및 브랜드 등을 포함하는 기타 지출은 발생시비용처리 됩니다.

## ② 상각

무형자산은 사용가능한 시점부터 잔존가치를 영(0)으로 하여 아래의 내용연수 동안 정액법으로 상각하고 있습니다. 다만, 사용할 수 있는 기간에 대하여 예측가능한 제한이 없는 비한정내용연수의 무형자산에 대하여는 상각하지 아니하고 있습니다.

내용연수가 유한한 무형자산의 상각기간과 상각방법은 매 회계연도말에 재검토하고, 내용연수가 비한정인 무형자산에 대해서는 그 자산의 내용연수가 비한정이라는 평가가 계속하여 정당한 지를 매 회계기간에 재검토하며, 이를 변경하는 것이 적절하다고 판단되는 경우회계추정의 변경으로 처리하고 있습니다.

## 3.9 비금융자산의 손상

종업원급여에서 발생한 자산, 이연법인세자산을 제외한 모든 회사의 비금융자산에 대해서는 매 보고기간말마다 자산손상을 시사하는 징후가 있는지를 검토하며, 만약 그러한 징후가 있다면 당해 자산의 회수가능액을 추정하고 있습니다.

단, 내용연수가 비한정인 무형자산에 대해서는 자산손상을 시사하는 징후와 관계없이 매년 회수가능액과 장부금액을 비교하여 손상검사를 하고 있습니다.

회수가능액은 개별 자산별로, 또는 개별 자산의 회수가능액을 추정할 수 없다면 그 자산이속하는 현금창출단위별로 회수가능액을 추정하고 있습니다. 현금창출단위란 다른 자산이나 자산집단에서의 현금유입과는 거의 독립적인 현금유입을 창출하는 식별가능한 최소자산집단을 의미합니다. 회수가능액은 사용가치와 순공정가치 중 큰 금액으로 하고 있습니다. 사용가치는 자산이나 현금창출단위에서 창출될 것으로 기대되는 미래현금흐름을 화폐의 시간가치 및 미래현금흐름을 추정할 때 조정되지 아니한 자산의 특유위험에 대한 현행 시장의 평가를 반영한 세전할인율로 할인하여 추정합니다.

자산이나 현금창출단위의 회수가능액이 장부금액에 미달하는 경우 자산의 장부금액을 감소시키며 이러한 장부금액의 감소는 손상차손으로 즉시 당기손익으로 인식하고있습니다.

## 3.10 비파생금융부채

회사는 계약내용의 실질과 금융부채의 정의에 따라 금융부채를 당기손익인식금융부채와 기타지급채무로 분류하고 계약의 당사자가 되는 때에 재무상태표에 인식하고 있습니다.

### ① 당기손익인식금융부채

당기손익인식금융부채는 단기매매금융부채나 최초 인식시점에 당기손익인식금융부채로 지정한 금융부채를 포함하고 있습니다. 당기손익인식금융부채는 최초인식 후 공정가치로 측정하며, 공정가치의 변동은 당기손익으로 인식하고 있습니다. 한편, 최초 인식시점에 취득과 관련하여 발생한 거래비용은 발생 즉시 당기손익으로 인식하고 있습니다.

### ② 기타지급채무

당기손익인식금융부채로 분류되지 않은 비파생금융부채는 기타지급채무로 분류하고 있습니다. 기타지급채무는 최초 인식시 발행과 직접 관련되는 거래원가를 차감한 공정가치로 측정하고 있습니다. 후속적으로 기타지급채무는 유효이자율법을 사용하여 상각후원가로 측정되며, 이자비용은 유효이자율법을 사용하여 인식합니다.

금융부채는 소멸한 경우 즉, 계약상 의무가 이행, 취소 또는 만료된 경우에만 재무상태표에서 제거하고 있습니다.

## 3.11 종업원급여

### ① 퇴직급여: 확정급여제도

확정급여제도와 관련하여 보고기간 말 현재 퇴직급여채무는 확정급여채무의 현재가치에서 사외적립자산의 공정가치를 차감하여 인식하고 있습니다.

퇴직급여채무는 매보고기간말 현재 독립적인 계리사에 의해 예측단위적립방식으로 계산되고 있습니다. 퇴직급여부채의 현재가치는 관련연금부채의 만기와 유사한 만기를 가지는퇴직금이 지급되는 통화로 표시된 우량 회사채의 수익률을 사용하여 추정 미래 현금흐름을 할인한 후 결정되고 있습니다. 보험수리적 가정의 변동과 경험적 조정에서 발생하는 손익은 발생한 기간에 전액 당기손익으로 인식하고 있습니다.

확정급여채무의 현재가치에서 사외적립자산의 공정가치를 차감하여 산출된 순액이 자산일 경우, 이는 미인식과거근무원가 누계액과 제도로부터 환급받거나 제도에 대한 미래 기여금이 절감되는 방식으로 이용가능한 경제적효익의 현재가치를 가산한 금액을 한도로 자산으로 인식하고 있습니다.

### ② 단기종업원급여

종업원이 관련 근무용역을 제공한 회계기간의 말부터 12개월 이내에 결제될 단기종업원급여는 근무용역과 교환하여 지급이 예상되는 금액을, 근무용역이 제공된 때에 당기손익으로 인식하고 있습니다. 단기종업원급여는 할인하지 않은 금액으로 측정하고 있습니다.

종업원이 과거 근무용역의 결과 회사가 지급해야 할 법적의무 또는 의제의무가 있고, 그 채무금액을 신뢰성있게 추정할 있다면 이익분배금 및 상여금으로 지급이 예상되는 금액을부채로 인식하고 있습니다.

### ③ 기타장기종업원급여

종업원이 관련 근무용역을 제공한 회계기간의 말일부터 12개월 이내에 지급되지 않을 기타장기종업원급여는 당기와 과거기간에 제공한 근무용역의 대가로 획득한 미래의 급여액을 현재가치로 할인하고, 관련 채무를 직접 결제하는 데 사용할 수 있는 사외적립자산의 공정가치를 차감하여 부채로 인식하고 있습니다. 부채는 관련 급여의 만기와 유사한 만기를 가지는 우량회사채의 이자율을 사용하여 추정 미래 현금흐름을 할인한 후 결정되고 있습니다. 보험수리적 가정의 변동과 경험적 조정에서 발생하는 손익은 발생한 기간의 기타포괄손익으로 인식하고 있습니다.

### 3.12 충당부채

과거사건의 결과로 현재의 법적의무 또는 의제의무가 존재하고, 당해 의무를 이행하기 위하여 경제적 효익을 갖는 자원이 유출될 가능성이 높으며, 당해 의무의 이행에 소요되는 금액을 신뢰성 있게 추정할 수 있는 경우에 충당부채를 인식하고 있습니다.

충당부채에 대한 최선의 추정치를 구할 때는 관련된 사건과 상황에 대한 불가피한 위험과 불확실성을 고려하고 있으며, 화폐의 시간가치가 중요한 경우에는 의무를 이행하기 위하여 예상되는 지출액의 현재가치로 평가하고 있습니다.

매 보고기간말마다 충당부채의 잔액을 검토하고, 보고기간말 현재 최선의 추정치를 반영하여 조정하고 있습니다. 의무이행을 위하여 경제적 효익을 갖는 자원이 유출될 가능성이 더이상 높지 않은 경우에는 관련 충당부채를 환입하고 있습니다. 또한 충당부채는 최초 인식과 관련있는 지출에만 사용하고 있습니다.

### 3.13 금융보증계약

금융보증계약은 채무상품의 최초 계약조건이나 변경된 계약조건에 따라 지급기일에 특정 채무자가 지급하지 못하여 보유자가 입은 손실을 보상하기 위해 발행자가 특정 금액을 지급하여야 하는 계약입니다.

금융보증계약은 최초 인식시 공정가치로 측정하여 충당부채에 포함되며, 공정가치는 당해금융보증계약의 기간 동안 상각됩니다. 최초 인식 이후에는 다음 중 큰 금액으로 측정됩니다.

- 기업회계기준서 제1037호 '충당부채, 우발부채 및 우발자산'에 따라 결정된 금액 (당해 금융보증계약으로부터 기대되는 지급 금액의 현재가치)
- 최초인식금액에서 기업회계기준서 제1018호 '수익인식기준'에 따라 인식한 상각누계액을 차감한 금액

### 3.14 납입자본

보통주는 자본으로 분류하며 자본거래에 직접 관련되어 발생하는 증분원가는 세금효과를 반영한 순액으로 자본에서 차감하고 있습니다.

### 3.15 자기주식

회사는 자기주식을 자본에서 차감하여 회계처리하고 있습니다. 자기주식의 취득, 매각, 발행 또는 취소에 따른 손익은 손익계산서에 반영하지 않으며, 장부금액과 처분대가의 차이는 기타자본잉여금으로 회계처리하고 있습니다.

### 3.16 수익인식

#### ① 이자수익과 이자비용

이자수익과 이자비용은 유효이자율법을 적용하여 포괄손익계산서에 인식합니다. 유효이자율법은 금융자산이나 금융부채의 상각후원가를 계산하고 관련 기간에 걸쳐 이자수익이나 이자비용을 배분하는 방법입니다.

유효이자율은 금융상품의 기대존속기간이 적절하다면 더 짧은 기간에 예상되는 미래현금 유출과 유입의 현재가치를 금융자산 또는 금융부채의 순장부금액과 정확히 일치시키는 이자율입니다. 유효이자율을 계산할 때 당해 금융상품의 모든 계약조건을 고려하여 미래현금흐름을 추정하나, 미래 신용위험에 따른 손실은 고려하지 않습니다. 또한, 계약 당사자 사이에서 지급하거나 수취하는 수수료(유효



이자율의주요 구성요소에 한함), 거래원가 및 기타의 할증액과 할인액 등을 반영합니다. 금융상품에 대한 현금흐름 또는 기대존속기간을 신뢰성 있게 추정할 수 없는 예외적인 경우에는 전체 계약기간 동안 계약상 현금흐름을 사용하여 유효이자율을 구합니다.

금융자산이나 유사한 금융자산의 집합이 손상차손으로 감액되면, 그 후의 이자수익은 손상차손을 측정할 목적으로 미래현금흐름을 할인하는 데 사용한 이자율을 사용하여 인식합니다.

## ② 수수료수익

회사는 금융용역수수료를 그 수수료의 부과목적과 관련 금융상품의 회계처리 기준에 따라다음과 같이 구분하여 처리합니다.

### 1) 금융상품의 유효수익을 구성하는 수수료

금융상품의 유효이자율의 일부를 구성하는 수수료의 경우 일반적으로 유효이자율에 대한 조정항목으로 처리합니다. 이러한 수수료에는 차입자의 재무상태, 보증, 담보와 기타 보장약정과 관련된 평가 및 사무처리, 관련 서류의 준비 및 작성 등의 활동에 대한 보상, 금융부채 발행시 수취된 개설수수료 등이 포함됩니다. 그러나, 금융상품이 당기손익인식금융상품에 해당하는 경우 수수료는 상품의 최초 인식시점에 수익으로 인식합니다.

### 2) 용역을 제공함으로써 가득되는 수수료

용역을 제공함으로써 가득되는 수수료는 관련 용역이 제공될 때 일반적으로 수익으로 인식합니다. 자산관리수수료, 업무수탁수수료, 보증용역수수료 등 일정기간 동안 용역의 제공대가로 부과되는 수수료는 그 용역을 제공하는 때에 수익으로 인식합니다. 또한, 특정한대출약정이 체결될 가능성이 낮고, 그 대출약정이 기업회계기준서 제1039호의 적용범위에 해당하지 않는다면, 해당 약정수수료는 약정기간에 걸쳐 기간에 비례하여 수익으로 인식합니다.

## ③ 당기손익인식금융상품 순손익

당기손익인식금융상품 순손익은 다음의 금융상품과 관련된 이익과 손실(공정가치의변동,이자, 배당, 외화환산손익 포함)을 포함합니다.

- 당기손익인식금융자산과 금융부채와 관련된 이익과 손실
- 매매목적 파생금융상품과 관련된 이익과 손실 (위험관리목적으로 보유하고 있으나 위험회피회계요건을 충족하지 못하는 파생상품 포함)

## ④ 배당금수익

배당금수익은 주주로서 배당을 받을 권리가 확정되는 시점에 인식합니다. 배당금수익은 지분증권의 분류에 따라 포괄손익계산서상 적정한 손익항목으로 표시됩니다.

## 3.17 외화거래

재무제표 작성에 있어서 기능통화외의 통화(외화)로 이루어진 거래는 거래일의 환율을 적용하여 기록하고 있습니다. 매 보고기간말에 화폐성 외화항목은 보고기간말의 마감환율로 환산하고 있습니다. 공정가치로 측정하는 비화폐성 외화항목은 공정가치가 결정된 날의 환율로 환산하고, 역사적원가로 측정하는 비화폐성항목은 거래일의 환율로 환산하고 있습니다.

화폐성항목의 결제시점에 생기는 외환차이와 해외사업장순투자 환산차이 또는 현금흐름위험회피로 지정된 금융부채에서 발생한 환산차이를 제외한 화폐성항목의 환산으로 인해 발생한 외환차이는 모두 당기손익으로 인식하고 있습니다. 비화폐성항목에서 발생한 손익을 기타포괄손익으로 인식하는 경우에는 그 손익에 포함된 환율변동효과도 기타포괄손익으로 인식하고, 당기손익으로 인식하는 경우에는 환율변동효과도 당기손익으로 인식하고 있습니다.

### 3.18 법인세

법인세비용은 당기법인세와 이연법인세로 구성되어 있으며, 기타포괄손익이나 자본에 직접 인식되는 거래나 사건 또는 사업결합에서 발생하는 세액을 제외하고는 당기손익으로 인식하고 있습니다.

#### ① 당기법인세

당기법인세는 당기의 과세소득을 기초로 산정하고 있습니다. 과세소득은 손익계산서상의 이익에서 다른 과세기간에 가산되거나 차감될 손익 및 비과세항목이나 손금불인정항목을 제외하므로 과세소득과 손익계산서상 손익은 차이가 발생합니다. 당기법인세와 관련된 미지급법인세는 확정되었거나 실질적으로 확정된 세율을 사용하여 계산하고 있습니다.

#### ② 이연법인세

이연법인세는 재무제표상 자산과 부채의 장부금액과 과세소득 산출시 사용되는 세무기준액과의 차이를 바탕으로 인식되며, 자산부채법에 의하여 인식하고 있습니다. 이연법인세부채는 모든 가산할 일시적차이에 대하여 인식하며, 이연법인세자산은 차감할 일시적차이가 예측가능한 미래에 소멸 가능할 가능성이 높고, 일시적차이가 사용될 수 있는 과세소득이 발생할 가능성이 높은 경우에 인식하고 있습니다.

그러나, 일시적차이가 영업권을 최초로 인식하는 경우나, 자산·부채가 최초로 인식되는 거래가 사업결합 거래가 아니고, 거래 당시의 회계이익 또는 과세소득에 영향을 미치지 아니하는 거래의 경우 이연법인세를 인식하지 않고 있습니다.

이연법인세자산의 장부금액은 매 보고기간말에 검토하고, 이연법인세자산으로 인한 혜택이 사용되기에 충분한 과세소득이 발생할 가능성이 더 이상 높지 않은 경우 이연법인세자산의 장부금액을 감소시키고 있습니다.

이연법인세자산과 부채는 보고기간말 제정되었거나 실질적으로 제정된 세율(세법)에근거하여 당해 자산이 실현되거나 부채가 지급될 회계기간에 적용될 것으로 기대되는 세율을 사용하여 측정하고 있습니다. 이연법인세자산과 이연법인세부채를 측정할 때에는 보고기간말 현재 관련 자산과 부채의 장부금액을 회수하거나 결제할 것으로 예상되는 방식에 따라 법인세효과를 반영하였습니다.

이연법인세자산과 부채는 비유동항목으로 분류하고 있으며, 동일 과세당국이 부과하는 법인세이고, 회사가 인식된 금액을 상계할 수 있는 법적 권한을 가지고 있으며 당기법인세부채와 자산을 순액으로 결제할 의도가 있는 경우에만 상계처리하고 있습니다.

### 3.19 주당이익

회사는 보통주 기본주당이익과 희석주당이익을 계속영업손익과 당기순손익에 대하여 계산하고 포괄손익계산서에 표시하고 있습니다. 기본주당이익은 보통주에 귀속되는 당기순손익을 보고기간 동안에 유통된 보통주식수를 가중평균한 주식수로 나누어 계산하고 있습니다. 희석주당이익은 모든 희석효과가 있는 잠재적 보통주의 영향을 고려하여 보통주에 귀속되는 당기순손익 및 가중평균유통보통주식수를 조정하여 계산하고 있습니다.

#### 4. 공정가치의 결정

회사가 정한 회계정책 및 공시사항에 의거, 금융 및 비금융자산과 부채에 대해서 공정가치를 결정하여야 합니다. 활성화된 시장에서 거래되는 금융상품(단기매매금융상품과 매도가능금융상품 등)의 공정가치는 보고기간말 현재 고시되는 시장가격에 기초하여 산정됩니다. 활성화된 시장에서 거래되지 아니하는 금융상품(예: 장외파생상품)의 공정가치는 평가기법을 사용하여 결정하고 있습니다. 회사는 다양한 평가기법을 활용하고 있으며 보고기간말 현재 시장상황에 근거하여 가정을 수립하고 있습니다. 필요한 경우, 회사는 공정가치 측정시 사용된 가정에 대한 추가적인 정보를 각 해당자산 혹은 부채의 주석사항에 공시하고 있습니다.

대출채권 및 금융부채의 경우, 손상차손 누계액을 차감한 장부금액을 공정가치 근사치로 보며, 공시 목적으로 금융부채 공정가치는 계약상의 미래현금흐름을 유사한 금융상품에 대해 회사가 적용하는 현행시장이자율로 할인한 금액으로 추정하고 있습니다.

한편, 매도가능금융자산 중 시장성이 없고 공정가치 평가를 위한 기초자료의 신뢰성이 낮아 공정가치의 왜곡가능성이 높다고 판단되는 지분증권은 손상차손을 반영한 취득원가로 평가하고 있습니다.

##### 4-1. 상각후원가로 측정하는 금융상품

상각후원가로 측정하는 금융상품의 공정가치 산출방법은 다음과 같습니다.

계정과목	공정가치 산출방법
현금및예치금	현금은 장부가액과 공정가치가 동일하며 예치금은 변동이자율 예치금과, 초단기성인 익일 예치금이 대부분이므로 공정가치의 대용치로 장부금액을 사용하였습니다.
대출채권	대출채권의 공정가치는 수취할 것으로 예상되는 기대 현금흐름의 현재가치로 평가됩니다. 기대 현금흐름은 공정가치를 결정하기 위해 현재 시장 이자율에 차주의 신용위험 등을 고려한 할인율로 할인하였습니다.
만기보유 금융자산	만기보유금융자산의 공정가치는 수취할 것으로 예상되는 기대 현금흐름의 현재가치로 평가됩니다.
차입부채	차입부채는 계약상 현금흐름을 시장이자율에 잔여위험을 고려한 할인율로 할인한 현재가치를 공정가치로 산출하였습니다.

4-2. 회사의 당기 및 전기말 현재 금융자산과 부채의 장부금액과 공정가치는 다음과 같습니다.

(단위: 천원)

구 분	당 기		전 기	
	장부금액	공정가치	장부금액	공정가치
공정가치로 인식된 자산				
당기손익인식금융자산	503,004	503,004	326,708	326,708
소계	503,004	503,004	326,708	326,708
상각후원가로 인식된 자산 (주1)				
현금및현금성자산	2,463,489	2,463,489	6,291,549	6,291,549
예치금	-	-	30,900	30,900
대출채권	48,885,405	48,885,405	9,545,319	9,545,319
금융리스채권	610,869	610,869	48,148	48,148
매도가능금융자산	5,149,787	5,149,787	3,511,374	3,511,374
만기보유금융자산	-	-	19,500	19,500
기타수취채권	16,380,886	16,380,886	12,186,802	12,186,802
소계	73,490,435	73,490,435	31,633,662	31,633,662
금융자산 합계	73,993,438	73,993,438	31,960,371	31,960,371
상각후원가로 인식된 부채(주1)				
차입부채	54,064,732	54,064,732	11,410,000	11,410,000
기타지급채무	6,509,615	6,509,615	4,356,173	4,356,173
금융부채 합계	60,574,347	60,574,347	15,766,173	15,766,173

(주1) 상각후원가로 인식된 금융자산의 경우, 시장이자율의 변동으로 인한 공정가치의 변동이 중요하지 않아 장부금액과 공정가치는 동일한 금액으로 평가하였습니다. 또한, 상각후원가로 인식된 금융부채 중 기타금융부채는 기대만기가 단기로서 공정가치와 장부가치의 차이가 중요하지 않습니다.

4-3. 공정가치 서열체계

회사는 공정가치측정에 사용된 투입변수의 유의성을 반영하는 공정가치 서열체계에 따라 공정가치측정치를 분류하고 있으며, 공정가치 서열체계의 수준은 다음과 같습니다.

구분	투입변수의 유의성
수준 1	동일한 자산이나 부채에 대한 활성시장의 공시가격
수준 2	직접적으로 또는 간접적으로 관측가능한, 자산이나 부채에 대한 투입변수
수준 3	관측가능한 시장자료에 기초하지 않은, 자산이나 부채에 대한 투입변수

당기 및 전기말 현재 공정가치로 평가된 금융상품의 수준별 공정가치 측정치는 다음과 같습니다.

<당 기>

(단위: 천원)

구 분	수준 1	수준 2	수준 3	합계
금융자산				
시장성있는 지분증권	503,004	-	-	503,004
시장성없는 지분증권	-	-	-	-
시장성없는 채무증권	-	-	-	-
금융자산 합계	503,004	-	-	503,004

<전 기>

(단위: 천원)

구 분	수준 1	수준 2	수준 3	합계
금융자산				
시장성있는 지분증권	326,708	-	-	326,708
시장성없는 지분증권	-	-	-	-
시장성없는 채무증권	-	-	-	-
금융자산 합계	326,708	-	-	326,708

## 5. 금융위험관리

금융상품과 관련하여 회사는 다음의 위험에 노출되어 있습니다.

- 신용위험
- 유동성위험
- 시장위험

본 주식은 회사가 노출되어 있는 위의 위험에 대한 정보와 회사의 목표, 정책, 위험 평가 및 관리 절차, 그리고 자본관리에 대해 공시하고 있습니다. 추가적인 계량적 정보에 대해서는 본 재무제표 전반에 걸쳐서 공시되어 있습니다.

회사의 위험관리 체계를 구축하고 감독할 책임은 이사회에 있으며, 이사회는 회사의 위험관리 정책을 개발하고 감독하고 있습니다.

회사의 위험관리 정책은 회사가 직면한 위험을 식별 및 분석하고, 적절한 위험 한계치 및 통제를 설정하고, 위험이 한계치를 넘지 않도록 하기 위해 수립되었습니다. 위험관리정책과 시스템은 시장 상황과 회사의 영업활동 등의 변경을 반영하기 위해 정기적으로 검토되고 있습니다. 회사는 훈련 및 관리 기준, 절차를 통해 모든 종업원들이 자신의 역할과 의무를 이해할 수 있는 엄격하고 구조적인 통제환경을 구축하는 것을 목표로 하고 있습니다.

### 5-1. 신용위험

신용위험은 거래 상대방의 채무 불이행에 따른 손실위험이며, 관리대상으로 여신(여신공여 약정 포함), 유가증권, 외환거래를 포함한 재무상태표의 난내 및 난외거래의 총 신용 익스포저를 대상으로 합니

다.

#### ① 신용위험 관리

회사는 독립적이고 지속적인 여신리뷰(Credit Review)를 통하여 리스크의 발생을 최소화 시키고 있으며, 신용 익스포저가 관련 법령이나 관계당국의 지침에서 정한 한도 또는 내부에서 설정한 한도를 벗어나지 않도록 하고 있습니다. 또한, 여신실행 절차가 적절히 관리되도록 부실여신을 관리하기 위한 시스템을 갖추고, 신용리스크 소관부서장은 리스크허용한도와 손실발생액 및 손실예상액을 비교 분석하여 대책을 수립, 시행하고 있습니다.

#### ② 위험경감 정책

회사는 신용위험을 경감하기 위하여 다양한 정책과 실무를 운용하고 있습니다. 이중 채권에 대한 담보물의 취득과 관련하여 담보물 또는 신용위험경감수단별로 담보물 유입한도 및 평가에 대한 세부적인 지침을 운용하고 있습니다. 대출채권 및 수취채권에 대한 주요 담보물 유형은 다음과 같습니다.

- 주택, 토지, 건물, 기계(공장저당에 의한 담보취득분에 한함), 공장재단
- 구축물, 자동차, 선박, 중기, 항공기, 상품
- 국·공채, 지방채, 은행보증사채, 산업금융채권, 주식, 양도성예금증서
- 금융기관의 예금·적금·부금, 정부 및 소속관서와 지방자치단체, 정부투자기관에 대한 납품대전이나 공사대금, 대출채권 및 수취채권 이외의 금융자산에 대한 담보물은 상품의 성격에 따라 결정됩니다.

#### ③ 신용위험의 경감관련 담보평가

담보 평가는 외부 감정평가업체가 평가한 금액의 사용을 원칙으로 하고 있으며, 처분이 용이하고 공부상 하자가 없는 물건에 대하여 제한적으로 내규 규정에 따라 자체 평가를 하고 있습니다. 또한, 담보 물건의 가격 또는 내용의 변화가 있을 때에는 지체없이 재감정을 실시하고 있습니다.

#### ④ 부실여신 발생에 따른 대응조치 및 조기 정리방안

동일인에 대한 거액편중여신 취급을 최소화하고 여신심사의 전문화, 선진화를 통하여 부실여신 발생 예방에 역점을 두고 있으며, 기발생 부실여신 중 담보가 있는 여신은 신속한 경매절차 진행을 통하여 조기에 회수하고 있습니다.

#### ⑤ 신용위험에 대한 최대 노출액

당기 및 전기말 현재 보유 금융상품의 신용위험에 대한 최대노출액의 내역은 다음과 같습니다.

(단위 : 천원)

공시항목구분	당 기	전 기
현금및현금성자산	2,463,489	6,291,618
예치금	-	30,900
당기손익인식금융자산	503,004	326,708
매도가능금융자산	5,149,787	3,511,374
만기보유금융자산	-	19,500
대출채권	48,885,405	9,545,319
금융리스채권	610,869	48,148
기타수취채권	16,380,886	12,186,802
합 계	73,993,438	31,960,371



⑥ 금융자산의 신용위험 집중도

1) 고객별

<당 기>

(단위: 천 원)

구분	가계	기업	기타	합계
현금및현금성자산	-	2,463,489	-	2,463,489
예치금	-	-	-	-
당기손익인식금융자산	-	503,004	-	503,004
매도가능금융자산	-	5,149,787	-	5,149,787
만기보유금융자산	-	-	-	-
대출채권	37,558,069	11,317,051	10,285	48,885,405
금융리스채권	-	610,869	-	610,869
기타수취채권	86,635	16,244,251	50,000	16,380,886
합 계	37,644,704	36,288,449	60,285	73,993,438

<전 기>

(단위: 천 원)

구분	가계	기업	기타	합계
현금및현금성자산	-	6,291,618	-	6,291,618
예치금	-	30,900	-	30,900
당기손익인식금융자산	-	326,708	-	326,708
매도가능금융자산	-	3,511,374	-	3,511,374
만기보유금융자산	-	-	19,500	19,500
대출채권	149,184	9,377,970	18,166	9,545,319
금융리스채권	-	48,148	-	48,148
기타수취채권	300	23,190	12,163,312	12,186,802
합 계	149,485	19,609,909	12,200,977	31,960,371



## 2) 산업별

<당 기>

(단위: 천원)

구분	개인	제조업	금융업	서비스업	토목건설업	부동산업	기 타	합 계
현금및현금성자산	-	-	2,463,489	-	-	-	-	2,463,489
예치금	-	-	-	-	-	-	-	-
당기손익인식금융자산	-	503,004	-	-	-	-	-	503,004
매도가능금융자산	-	3,639,797	475,000	1,034,990	-	-	-	5,149,787
만기보유금융자산	-	-	-	-	-	-	-	-
대출채권	37,558,069	994,869	495,010	2,914,858	887,222	1,128,150	4,907,227	48,885,405
금융리스채권	-	610,869	-	-	-	-	-	610,869
기타수취채권	86,635	8,429	15,949,964	50,687	-	117,413	167,757	16,380,886
합 계	37,644,704	5,756,967	19,383,462	4,000,536	887,222	1,245,563	5,074,984	73,993,438

<전 기>

(단위: 천원)

구분	개인	제조업	금융업	서비스업	토목건설업	부동산업	기 타	합 계
현금및현금성자산	-	-	6,291,618	-	-	-	-	6,291,618
예치금	-	-	30,900	-	-	-	-	30,900
당기손익인식금융자산	-	-	326,708	-	-	-	-	326,708
매도가능금융자산	-	3,001,374	475,000	35,000	-	-	-	3,511,374
만기보유금융자산	-	-	-	-	-	-	19,500	19,500
대출채권	149,184	-	705,930	1,690,753	390,370	3,647,497	2,961,586	9,545,319
금융리스채권	-	48,148	-	-	-	-	-	48,148
기타수취채권	300	47	1,132,790	52,454	-	6,572	10,994,639	12,186,802
합 계	149,485	3,049,569	8,962,947	1,778,206	390,370	3,654,069	13,975,725	31,960,371

⑦ 대여금 및 수취채권의 손상정보

1) 당기 및 전기말 현재 대여금 및 수취채권의 손상 여부에 대한 내역은 다음과 같습니다.

<당 기>

(단위: 천원)

구분	예치금	대출채권	금융리스채권	기타수취채권	합 계
연체 및 손상되지 않은 채권	-	28,145,878	614,019	16,895,849	45,655,746
연체되었으나 손상되지 않은 채권	-	21,141,686	-	-	21,141,686
손상채권	-	5,656,573	-	663,161	6,319,734
합 계	-	54,944,137	614,019	17,559,010	73,117,167
대손충당금	-	(6,058,732)	(3,151)	(1,178,125)	(7,240,008)
순장부가액	-	48,885,405	610,869	16,380,886	65,877,159

<전 기>

(단위: 천원)

구분	예치금	대출채권	금융리스채권	기타수취채권	합 계
연체 및 손상되지 않은 채권	30,900	6,896,599	48,411	12,477,099	19,453,010
연체되었으나 손상되지 않은 채권	-	-	-	-	-
손상채권	-	16,851,755	9,993	1,019,985	17,881,733
합 계	30,900	23,748,354	58,405	13,497,084	37,334,743
대손충당금	-	(14,203,035)	(10,257)	(1,310,282)	(15,523,573)
순장부가액	30,900	9,545,319	48,148	12,186,802	21,811,170

2) 당기말 현재 연체 되었으나 손상되지 않은 대여금및수취채권의 내역은 다음과 같습니다.

(단위: 천원)

구분	예치금	대출채권	금융리스채권	기타수취채권	합 계
1개월~2개월 미만	-	12,201,190	-	-	12,201,190
3개월~6개월미만	-	8,939,791	-	-	8,939,791
6개월 ~ 1년	-	705	-	-	705
합 계	-	21,141,686	-	-	21,141,686

3) 당기 및 전기말 현재 손상된 대여금 및 수취채권의 구성내역은 다음과 같습니다.

<당 기>

(단위: 천원)

구분	장부가액	대손충당금	합 계
대출채권	5,656,573	(5,656,573)	-
금융리스채권	-		-
기타수취채권	663,161	(663,161)	-
합 계	6,319,734	(6,319,734)	-

<전 기>

(단위: 천원)

구분	장부가액	대손충당금	합 계
대출채권	16,851,755	(13,923,212)	2,928,543
금융리스채권	9,993	(9,993)	-
기타수취채권	1,019,985	(1,019,985)	-
합 계	17,881,733	(14,953,190)	2,928,543

⑧ 채무증권의 신용건전성

당기 및 전기말 현재 채무증권의 신용등급별 구성내역은 다음과 같습니다.

<당 기>

(단위 : 천원)

공시항목구분	매도가능금융자산	만기보유금융자산	합 계
A1 ~ A3	-	-	-

<전 기>

(단위 : 천원)

공시항목구분	매도가능금융자산	만기보유금융자산	합 계
A1 ~ A3	-	19,500	19,500

5-2. 시장위험

시장위험은 가격리스크, 환리스크, 금리리스크로 나눌 수 있으며 가격리스크는 금리, 주가 등의 변동에 따라 시장성 자산의 가치가 감소될 위험을 말하며, 환리스크는 환율의 변동에 따라 외환 포지션의 가치가 감소될 위험을, 금리리스크란 금리변동에 따라 자산·부채의 금리 제약정 불일치로 인해 손실을 입을 위험을 의미합니다.

① 시장위험의 관리방법

회사의 시장위험과 관련한 관리원칙은 다음과 같습니다.

- 시장리스크 관리 대상 자산에 대한 개별 거래한도를 설정하고 이를 준수함.
- 금리리스크 대상을 제외한 모든 관리대상은 내부의 승인된 지침과 절차에 따라 정기적이고 독립적으로 시가 평가되어야 함.
- 투자기준, 투자전략 또는 방침, 업무처리 절차 등을 세부적으로 명시하고 준수하여야 함.

② 이자율위험

이자율위험은 이자율이 금리민감 자산·부채 등에 불리하게 변동시에 발생하는 손실위험으로서, 금리부자산 부채의 만기구조와 금리개정주기의 불일치로 인해 발생합니다. 회사는 가격리스크 관리대상을 제외한 모든 자산·부채 및 거래를 대상으로 이자율위험관리를 합니다.

이자율위험에 대한 평가는 중요한 금리포지션이 포함되어야 하며, 금리재조정 및 만기와 관련한 자료를 포함하여 이익적 관점과 경제가치적 관점에서 고려하고 있습니다.

③ 기타가격위험

회사가 보유하고 있는 당기손익인식금융자산 및 매도가능지분상품으로부터 시장가격위험이 발생합니다. 회사의 경영진은 시장가격에 근거하여 투자포트폴리오 내의 채무 및 지분상품의 구성을 검토하고 있습니다. 포트폴리오 내 중요한 투자는 개별적으로 관리되며 중요한 취득 및 매각 결정에는 이사회 승인이 필요합니다.

1) 민감도 분석에 따른 당기손익인식금융자산의 손익효과는 다음과 같습니다.

(단위 : 천원)

구 분	당 기		전 기	
	주가 10% 상승	주가 10% 하락	주가 10% 상승	주가 10% 하락

당기손익인식금융자산	50,300	(50,300)	32,671	(32,671)
------------	--------	----------	--------	----------

2) 민감도 분석에 따른 매도가능금융자산의 자본효과는 없습니다.

#### ④ 환위험

회사는 통화노출되어 외환위험, 특히 주로 달러화 및 엔화와 관련된 환율변동위험에 노출되어 있습니다. 외환위험은 미래예상거래, 인식된 자산과 부채와 관련하여 발생하고 있습니다. 환율변동으로 인한 위험의 노출정도는 통화선도계약을 활용하여 승인된 정책에서 정하는 한도 내에서 관리되고 있습니다. 회사의 경영진은 각각의 기능통화에 대한 외환위험을 관리하도록 하는 정책을 수립하고 있습니다. 외환위험은 미래예상거래 및 인식된 자산부채가 기능통화 외의 통화로 표시될 때 발생하고 있습니다.

#### 5-3. 유동성위험

유동성 위험이란 지급불능 위험, 비정상적인 보유자산의 처분이나 자금차입을 하게 될 위험 또는 유효한 투자기회를 상실하게 될 위험을 의미합니다. 유동성 위험 관리대상은 부외거래를 포함한 자산 및 부채의 모든 자금거래를 대상으로 하며 자금거래가 수반될 수 있는 우발채무를 포함합니다.

##### ① 유동성위험의 관리방법

유동성위험에 대하여 유동성 GAP을 파악하고 장단기 자금 수급계획, 자산·부채의 기간별, 금액별 구성 규모, 단기 유동성 자산의 보유수준을 고려하여 유동성을 관리합니다. 또한, 유동성리스크 소관 부서장은 이자율에 민감한 자금의 조달, 운용상황을 정기적으로 분석하고 유동성 부족 등의 위기상황에 대비하여 위기단계별 비상계획을 수립, 운영하도록 하고 있습니다.

##### ② 금융상품의 잔존기간

당기 및 전기말 현재 금융상품자산과 금융상품부채의 잔존기간별 구성내역은 다음과 같습니다.

<당 기>

(단위: 천원)

구 분	1월이하	1월~3월	3월~6월	6월~1년	1년~5년	5년초과	합계
<자 산>							
현금및현금성자산	2,463,489	-	-	-	-	-	2,463,489
예치금	-	-	-	-	-	-	-
당기손익인식금융자산	289,000	-	214,004	-	-	-	503,004
매도가능금융자산	-	-	-	-	5,149,787	-	5,149,787
만기보유금융자산	-	-	-	-	-	-	-
대출채권	1,749,513	1,999	49,756	5,105,000	29,184	48,008,685	54,944,137
금융리스채권	19,454	39,219	59,611	114,542	381,193	-	614,019
기타수취채권	146,010	-	92,310	1,077,456	16,243,235	-	17,559,010
자산총계	4,667,465	41,218	415,681	6,296,998	21,803,398	48,008,685	81,233,446
<부 채>							
차입부채	959,763	1,758,506	10,936,198	4,993,837	35,416,428	-	54,064,732
기타지급채무	151,224	2,433	158,671	3,187,406	3,009,881	-	6,509,615
부채총계	1,110,987	1,760,939	11,094,869	8,181,243	38,426,309	-	60,574,347

<전 기>

(단위: 천원)

구 분	1월이하	1월~3월	3월~6월	6월~1년	1년~5년	5년초과	합계
-----	------	-------	-------	-------	-------	------	----

<자 산>							
현금및현금성자산	6,291,618	-	-	-	-	-	6,291,618
예치금	-	-	-	-	30,900	-	30,900
당기손익인식금융자산	326,708	-	-	-	-	-	326,708
매도가능금융자산	237,500	-	-	-	3,273,874	-	3,511,374
만기보유금융자산	-	-	19,500	-	-	-	19,500
대출채권	600,000	1,185,075	840,000	1,666,509	2,071,338	17,385,432	23,748,354
금융리스채권	-	-	-	-	58,405	-	58,405
기타수취채권	71,114	-	10,000	115,000	13,250,969	50,000	13,497,084
자산총계	7,526,941	1,185,075	869,500	1,781,509	18,685,487	17,435,432	47,483,944
<부 채>							
차입부채	-	-	6,910,000	4,500,000	-	-	11,410,000
기타지급채무	276,799	8,201	102,117	-	3,873,745	95,311	4,356,173
부채총계	276,799	8,201	7,012,117	4,500,000	3,873,745	95,311	15,766,173

5-4. 자본관리

회사의 자본관리목적은 건전한 자본구조를 유지하는 데 있습니다. 회사는 자본관리지표로여신전문금융업감독규정 상의 조정자기자본비율을 이용하고 있습니다. 이 비율은 조정총자산을 조정자기자본으로 나누어 산출됩니다.

당기 및 전기말 현재 조정자기자본비율은 다음과 같습니다.

(단위: 백만원)

구 분	당 기	전 기
조정총자산(A)	93,185	39,554
조정자기자본(B)	35,419	27,869
조정자기자본비율(B/A)	38.01%	70.46%

## 6. 금융상품의 범주별 구분

6-1. 금융자산의 범주별 구분내역은 다음과 같습니다.

<당 기>

(단위: 천원)

구 분	현금및 현금성자산	당기손익인식 금융자산	만기보유 금융자산	대여금및 수취채권	매도가능 금융자산	합 계
현금및현금성자산	2,463,489	-	-	-	-	2,463,489
예치금	-	-	-	-	-	-
당기손익인식금융자산	-	503,004	-	-	-	503,004
매도가능금융자산	-	-	-	-	5,149,787	5,149,787
만기보유금융자산	-	-	-	-	-	-
대출채권	-	-	-	48,885,405	-	48,885,405
리스자산	-	-	-	610,869	-	610,869
기타수취채권	-	-	-	16,380,886	-	16,380,886
합 계	2,463,489	503,004	-	65,877,159	5,149,787	73,993,438

<전 기>

(단위 : 천원)

구 분	현금및 현금성자산	당기손익인식 금융자산	만기보유 금융자산	대여금및 수취채권	매도가능 금융자산	합 계
현금및현금성자산	6,291,618	-	-	-	-	6,291,618
예치금	-	-	-	30,900	-	30,900
당기손익인식금융자산	-	326,708	-	-	-	326,708
매도가능금융자산	-	-	-	-	3,511,374	3,511,374
만기보유금융자산	-	-	19,500	-	-	19,500
대출채권	-	-	-	9,545,319	-	9,545,319
리스자산	-	-	-	48,148	-	48,148
기타수취채권	-	-	-	12,186,802	-	12,186,802
합 계	6,291,618	326,708	19,500	21,811,170	3,511,374	31,960,371



6-2. 금융부채의 범주별 구분내역은 다음과 같습니다.

<당 기>

(단위: 천원)

구분	당기손익인식 금융부채	상각후 원가로 측정하는 금융부채	합계
차입부채	-	54,064,732	54,064,732
기타지급채무	-	6,509,615	6,509,615
합 계	-	60,574,347	60,574,347

<전 기>

(단위: 천원)

구분	당기손익인식 금융부채	상각후 원가로 측정하는 금융부채	합계
차입부채	-	11,410,000	11,410,000
기타지급채무	-	4,356,173	4,356,173
합 계	-	15,766,173	15,766,173

## 7. 영업부문

회사는 국내에서 영업을 수행하고 있으며, 단일의 영업부문을 가지고 있으므로, 별도의 영업부문에 관한 공시를 하지 않습니다.

## 8. 현금및예치금

당기 및 전기말 현재 현금및현금성자산의 내역은 다음과 같습니다.

(단위: 천원)

구 분	당 기	전 기
현금및현금성자산	2,463,489	6,291,618

## 9. 예치금

당기 및 전기말 현재 예치금의 내역은 다음과 같습니다.

(단위: 천원)

구 분	당 기	전 기
기타금융기관예치금	-	30,900

## 10. 사용이 제한된 금융상품

당기 및 전기말 현재 사용이 제한된 금융상품의 내역은 다음과 같습니다.

(단위: 천원)

구 분	금 융 기 관	당 기	전 기	제 한 내 용
현금및현금성자산	동부증권	27,724	457,414	사채 질권 설정
현금및현금성자산	신한은행	931,482	-	차입금 질권 설정
현금및현금성자산	광주은행	8,664	-	차입금 질권 설정
현금및현금성자산	신한은행	12,148	12,135	기타 가압류
현금및현금성자산	하나은행	3,242	-	기타 가압류
예치금	하나은행	-	26,400	법인카드 발급 질권 설정
예치금	국민은행	-	2,000	당좌개설보증금
예치금	신한은행	-	2,500	당좌개설보증금
사외적립자산	우리은행	4,427	4,373	임직원 퇴직
사외적립자산	신한은행	99	98	임직원 퇴직
합 계		987,786	504,921	

## 11. 당기손익인식금융자산

당기 및 전기말 현재 보유중인 당기손익인식금융자산의 내역은 다음과 같습니다.

<당 기>

(단위: 천원)

구 분	취득원가	공정가액(주1)	누적평가이익	누적평가손실
지분증권	896,080	503,004	63,000	(456,076)

<전 기>

(단위: 천원)

구 분	취득원가	공정가액	누적평가이익	누적평가손실
지분증권	670,080	326,708	-	(343,372)

## 12. 매도가능금융자산 및 만기보유금융자산

12-1. 당기 및 전기말 현재 매도가능금융자산의 내역은 다음과 같습니다.

(단위: 천원)

구분	당 기	전 기
시장성없는 지분증권	5,149,787	3,511,374
채무증권	-	-
합 계	5,149,787	3,511,374

12-2. 당기 및 전기말 현재 매도가능금융자산의 평가내역은 다음과 같습니다.

(단위: 천원)

구분	당 기				전 기			
	취득가액	공정가치	손상차손누계	미실현손익	취득가액	공정가치	손상차손누계	미실현손익
시장성없는 지분증권	6,236,364	5,149,787	(1,086,577)	-	4,187,694	3,511,374	(676,320)	-
채무증권	85,000	-	(85,000)	-	85,000	-	(85,000)	-
합 계	6,321,364	5,149,787	(1,171,577)	-	4,272,694	3,511,374	(761,320)	-

12-3. 당기말과 전기말 현재 회사의 시장성없는 지분증권 내역은 다음과 같습니다.

<당 기>

(단위: 주, 천원)

구 분	회사명	보유주식수	지분율 (%)	취득원가	순자산가액	장부가액	손상차손 누계액
시장성 없는 지분증권	한국자금중개	2,000	0.10%	10,000	-	10,000	-
	뷰텔	100,000	8.14%	450,000	16,664	25,000	(425,000)
	도부라이프텍	58,200	19.40%	3,001,374	1,033,085	3,001,374	-
	지비홀딩스	950,000	9.50%	475,000	474,993	475,000	-
	아이오티와이즈	100	5.00%	300,000	-	-	(300,000)
	에버리치파트너스 전환상환우선주	66,666	17.70%	999,990	733,122	999,990	-
	(주)메딕션	20,000	14.29%	1,000,000	295,027	638,423	(361,577)
합 계				6,236,364	1,519,806	5,149,787	(1,086,577)

<전 기>

(단위: 주, 천 원)

구 분	회사명	보유주식수	지분율 (%)	취득원가	순자산가액	장부가액	손상차손 누계액
시장성 없는 지분증권	한국자금증개	2,000	0.10%	10,000	-	10,000	-
	뷰텔	100,000	8.14%	450,000	-	25,000	(425,000)
	사우스게이트 하스피텔리티(주)	25,132	-	251,320	-	-	(251,320)
	도부라이프텍	58,200	19.40%	3,001,374	871,200	3,001,374	-
	지비홀딩스	950,000	9.50%	475,000	475,000	475,000	-
합 계				4,187,694	1,346,200	3,511,374	(676,320)

12-4. 당기 및 전기 중 매도가능금융자산에 대하여 인식한 처분손익은 다음과 같습니다.

(단위: 천 원)

구 분	당 기	전 기
매도가능금융자산처분이익	26,780	1,000
매도가능금융자산처분손실	-	-
합 계	26,780	1,000

12-5. 당기 및 전기말 현재 만기보유금융자산의 내역은 다음과 같습니다.

(단위: 천 원)

구 분	당 기	전 기
국공채	-	19,500

12-6. 당기 및 전기말 현재 만기보유금융자산의 만기구조는 다음과 같습니다.

<당 기>

(단위: 천 원)

구 분	회사채	국공채	합 계
만기보유금융자산			
1년 ~ 5년	-	-	-

<전 기>

(단위: 천원)

구 분	회사채	국공채	합 계
만기보유금융자산			
1년 ~ 5년	-	19,500	19,500

### 13. 대출채권

13-1. 당기 및 전기말 현재 대출채권의 구성내역은 다음과 같습니다.

(단위: 천원)

과 목	당 기	전 기
증서대출	14,404,082	23,420,398
어음대출	-	-
기타대출	40,540,055	327,956
대출채권 총계	54,944,137	23,748,354
차감 : 대손충당금	(6,058,732)	(14,203,035)
차감후 대출채권 총계	48,885,405	9,545,319

13-2. 당기 및 전기 중 대출채권에 대한 대손충당금 변동내역은 다음과 같습니다.

<당 기>

(단위: 천원)

구 분	기 초	충당금전입(환입)	제각 등	기 말
대손충당금	14,203,035	4,085,946	(12,230,249)	6,058,732

<전 기>

(단위: 천원)

구 분	기 초	충당금전입(환입)	제각 등	기 말
대손충당금	16,894,860	(2,691,826)	-	14,203,035

## 14. 종속기업 투자

14-1. 당기 및 전기말 현재 종속기업의 내역은 다음과 같습니다.

(단위: 천원)

회사명	소재지	주요영업활동	당 기		전 기	
			지분율	장부금액	지분율	장부금액
코아신용정보㈜	한국	신용조사 및 중심 대행업	40.42%	2,263,680	40.42%	2,263,680

14-2. 종속기업투자의 변동

(단위: 천원)

구 분	당 기	전 기
기초	2,263,680	2,263,680
증가(추가출자)	-	-
감소(손상)	-	-
감소(처분)	-	-
기말	2,263,680	2,263,680

회사는 별도재무제표상 종속회사에 대한 투자를 원가법으로 표시하고 있습니다.

14-3. 종속기업의 당기 및 전기말의 요약재무정보는 다음과 같습니다.

<당 기>

(단위: 천원)

회사명	자산총액	부채총액	총수익	순이익
코아신용정보㈜	8,588,854	2,216,923	14,166,138	(801,084)

<전 기>

(단위: 천원)

회사명	자산총액	부채총액	총수익	순이익
코아신용정보㈜	9,595,612	2,422,598	14,000,135	1,058,977

## 15. 리스자산

15-1. 금융리스자산의 대부분은 국내외에서 구매된 산업기계설비등으로서 리스기간은 36개월내지 104개월이며 리스자산에 대한 일반적 리스계약조건은 다음과 같습니다.

금융리스계약은 일반적으로 약정기간 중 취소불능이며, 리스기간의 만료시점에서는 리스이용자는 회사에 리스물건을 반환하거나 미리 약정된 금액으로 리스계약을 갱신 또는 리스물건을 구입할 수 있습니다.

운용리스계약은 전액 차량운반구로서 리스기간은 36개월이며, 리스자산에 대한 일반적 리스계약조건은 리스기간의 만료시점에 리스이용자는 회사에 리스물건을 반환하는 조건입니다.

회사는 전체의 리스기간에 걸쳐 리스물건의 소유권을 가지며, 물건의 관리에 수반하는 위험을 부보하기 위하여 리스이용자의 부담으로 회사를 보험수익자로 하는 화재보험 및 동산종합보험 등에 가입하고 있습니다.

리스자산의 취득원가는 리스의 실행일에 확정되며, 동 취득원가는 원화부분과 외화부분으로 구성되어 있습니다. 리스료 산출을 위해 회사는 리스자산을 취득하기 위한 원화 및 외화자금의 기준 이자율에 일정률의 마진을 가산한 율을 적용하고 있습니다.

15-2. 당기 및 전기말 현재 금융리스채권의 내역은 다음과 같습니다.

(단위: 천원)

구 분	당 기	전 기
금융리스채권	614,019	58,405
대손충당금	(3,151)	(10,257)
차감계 : 금융리스채권	610,869	48,148

15-3. 당기말 현재 리스계약에 따른 연도별 리스료 회수계획 및 리스채권 잔액은 다음과 같습니다.

(단위: 천원)

구 분	금융리스	운용리스
1년 이내	263,444	50,783
1년 초과 5년 이내	401,570	123,404
5년 초과	-	-
리스료합계	665,013	174,187
차감 : 미실현이자	(50,994)	(15,436)
금융리스채권	614,019	158,751

상기 리스거래와 관련하여 무보증잔존가치는 없습니다.

15-4. 회사는 리스료의 회수를 위한 담보로 리스자산 취득원가의 5% 범위내에서 리스이용자로부터 리스보증금을 받을 수 있습니다. 회사는 리스보증금에 대해 이자를 지급하지 아니하며 리스계약 종료 시 동 금액을 반환하게 됩니다. 당기말 현재 리스보증금은 85백만원이며 전기말 현재 리스보증금은 없습니다.



## 16. 유형자산

16-1. 당기 및 전기 중 유형자산의 변동내역은 다음과 같습니다.

<당 기>

(단위: 천원)

구분	차량운반구	집기비품	임차시설개량권	운용리스자산	합계
취득금액					
기초금액	52,595	126,345	22,242	-	201,182
취득금액	-	14,172	23,406	185,589	223,167
처분금액	(52,595)	-	-	-	(52,595)
기말금액	-	140,517	45,648	185,589	371,754
감가상각누계액					
기초금액	(3,287)	(125,626)	(1,854)	-	(130,767)
처분금액	12,053	-	-	-	12,053
감가상각비	(8,766)	(2,753)	(8,613)	(34,798)	(54,929)
기말금액	-	(128,379)	(10,466)	(34,798)	(173,643)
장부금액					
기초금액	49,308	719	20,389	-	70,416
기말금액	-	12,138	35,182	150,791	198,111

<전 기>

(단위: 천 원)

구분	차량운반구	집기비품	임차시설개량권	합계
취득금액:				
기초금액	-	126,345	443,025	569,370
취득금액	52,595	-	22,242	74,837
처분금액	-	-	(443,025)	(443,025)
기말금액	52,595	126,345	22,242	201,182
감가상각누계액:				
기초금액	-	(115,893)	(258,431)	(374,324)
처분금액	-	-	332,269	332,269
감가상각비	(3,287)	(9,733)	(75,691)	(88,711)
기말금액	(3,287)	(125,626)	(1,854)	(130,767)
장부금액				
기초금액	-	10,452	184,594	195,046
기말금액	49,308	719	20,389	70,416

16-2. 당기말 현재 회사는 차량운반구에 대하여 삼성화재보험에 가입하고 있습니다.

## 17. 투자부동산

17-1. 당기 중 투자부동산의 변동내역은 다음과 같습니다.

<당 기>

(단위: 천원)

구분	토지	합계
취득금액:		
기초금액	10,691,799	10,691,799
취득금액	-	-
처분금액	-	-
기말금액	10,691,799	10,691,799
감가상각누계액:		
기초금액	-	-
처분금액	-	-
감가상각비	-	-
기말금액	-	-
장부금액		
기초금액	10,691,799	10,691,799
기말금액	10,691,799	10,691,799

<전 기>

(단위: 천원)

구분	토지	합계
취득금액:		
기초금액	-	-
취득금액	10,691,799	10,691,799
처분금액	-	-
기말금액	10,691,799	10,691,799
감가상각누계액:		
기초금액	-	-
처분금액	-	-
감가상각비	-	-
기말금액	-	-
장부금액		
기초금액	-	-
기말금액	10,691,799	10,691,799

17-2. 당기 및 전기 중 투자부동산에서 발생한 손익은 없습니다.

## 18. 무형자산

당기 및 전기 중 무형자산의 변동내역은 다음과 같습니다.

<당 기>

(단위: 천원)

구분	기초	취득	처분	손상	기말
시스템 개발	801,000	-	-	(160,200)	640,800

<전 기>

(단위: 천원)

구분	기초	취득	처분	손상	기말
시스템 개발	1,334,400	-	-	(533,400)	801,000

## 19. 기타수취채권

19-1. 당기 및 전기말 현재 기타수취채권의 내역은 다음과 같습니다.

(단위: 천원)

구 분	당 기	전 기
미수금	766,069	1,067,480
(대손충당금)	(592,921)	(1,019,985)
미수수익	16,201,233	12,162,026
(대손충당금)	(585,204)	(290,297)
보증금	591,708	267,578
합 계	16,380,886	12,186,802

19-2. 당기 및 전기 중 기타수취채권과 관련된 대손충당금의 변동내역은 다음과 같습니다.

<당 기>

(단위: 천원)

구 분	기 초	충당금전입 (환입)액	제각액	제각채권 회수	기 말
기타수취채권 대손충당금	1,310,282	313,127	(445,284)	-	1,178,125

<전 기>

(단위: 천원)

구 분	기 초	충당금전입 (환입)액	제각액	제각채권 회수	기 말
기타수취채권 대손충당금	361,316	948,966	-	-	1,310,282

20. 기타자산

20-1. 당기 및 전기말 현재 기타자산의 내역은 다음과 같습니다.

(단위: 천원)

구 분	당 기	전 기
선급금	7,815,500	-
선급비용	340	813
기타유동자산	18,584	36,023
(대손충당금)	(4,685)	(18,888)
기타투자자산	31,000	71,540
합 계	7,860,739	89,488

20-2. 당기 및 전기 중 기타자산과 관련된 대손충당금의 변동내역은 다음과 같습니다.

<당 기>

(단위: 천원)

구 분	기 초	충당금전입 (환입)액	제각액	제각채권 회수	기 말
기타자산 대손충당금	18,888	(11,559)	(2,644)	-	4,685

<전 기>

(단위: 천원)

구 분	기 초	충당금전입 (환입)액	제각액	제각채권 회수	기 말
기타자산 대손충당금	3,888,725	18,888	(3,888,725)	-	18,888

21. 담보제공자산 등

21-1. 당기말 현재 회사의 채무를 위하여 담보로 제공되어 있는 자산은 다음과 같습니다.

(단위: 천 원)

담보제공자산	담보권자	설정금액	관련채무(*)	채무금액
현금및현금성자산	동부증권	967,870	무기명식 무보증 이권부 사모사채	3,900,000
증서대출		1,817,920		
매도가능증권		3,001,374		
투자부동산		8,983,000		
기타대출채권	현대커머셜 외	40,529,716	차입금	35,714,000
투자부동산	신한은행	1,200,000	차입금	1,000,000
투자부동산	신한캐피탈	4,200,000	차입금	3,500,000
합 계		56,499,880		44,114,000

(\*) 주식 22 참조

21-2. 당기말 현재 회사가 타인으로부터 제공받은 담보 및 보증의 내역은 다음과 같습니다.

(단위: 천 원)

구 분	보증내용	보증금액
서울보증보험	공탁보증	1,138,150

## 22. 차입금

22-1. 당기 및 전기말 현재 차입금의 내역은 다음과 같습니다.

(단위: 천원)

구 분	채권자	발행일	상환일	이자율	당 기	전 기
일반차입금	신한은행	2016-07-21	2017-07-21	3.98%	1,000,000	-
일반차입금	신한캐피탈	2016-07-21	2017-07-21	4.90%	3,500,000	-
일반차입금	현대커머셜	2016-09-23	2018-09-23	4.90%	7,631,000	-
일반차입금	동부캐피탈	2016-09-23	2018-09-23	6.50%	1,850,000	-
일반차입금	현대커머셜	2016-09-29	2018-09-29	4.60%	7,775,000	-
일반차입금	세람저축은행	2016-09-29	2018-09-29	6.50%	2,800,000	-
일반차입금	현대커머셜	2016-12-16	2018-12-16	4.80%	11,393,000	-
일반차입금	동부캐피탈	2016-12-16	2018-12-16	6.50%	2,800,000	-
일반차입금	하나저축은행	2017-02-27	2020-05-27	6.00%	1,465,000	-
일반차입금	안양저축은행	-	-	-	-	4,500,000
					40,214,000	4,500,000

22-2. 당기말 현재 차입금 상환스케줄은 다음과 같습니다.

(단위: 천원)

구분	금액
1년 이내	14,748,304
1~2년	9,499,878
2~3년	8,558,344
3~4년	5,558,101
4~5년	1,849,373
5년 이후	-
계	40,214,000



22-3. 당기 및 전기말 현재 사채 내역은 다음과 같습니다.

(단위: 천원)

구 분	채권자	발행일	상환일	이자율	당기	전 기
무기명식 무보증 이권부 사모사채	동부증권	2013-07-05	2017-07-05	5.50%	3,900,000	6,910,000
제1회 무기명식 이권부 무보증 사모전환사채	벨런서즈 외 9	2016-11-29	2019-11-29	2.00%(*)	7,400,000	-
제2회 무기명식 이권부 무보증 사모전환사채	IBK투자증권	2017-03-03	2020-03-03	1.00%(*)	3,700,000	-
전환권조정					(2,680,580)	-
상환할증금					1,531,312	-
장부가액					9,950,732	-
계					13,850,732	6,910,000

(\*) 상기 이자율은 액면이자율이며 보장수익율은 6%입니다.

22-4. 당기말 현재 전환사채의 내용은 다음과 같습니다.

구 분	제1회 무기명식 이권부 무보증 사모전환사채	제2회 무기명식 이권부 무보증 사모전환사채
권면총액	7,400,000,000	3,700,000,000
이자지급시기 및 방법	발행일 이후 매1개월 마다 표면이율의 1/12 후급	발행일 이후 매3개월 마다 해당이자기간의 이자를 후급
상환방법	만기일시상환	만기일시상환
발행주식수	사채권면액의 100%	사채권면액의 100%
행사기간	2017.11.29 ~ 2019.10.29	2018.3.3 ~ 2020.2.3
행사가격	500	678
보장수익률(%)	6.00%	6.00%
조기상환청구권	발행일로부터 1년 이후 매 3개월이 되는 날 청구 가능	발행일로부터 1년 이후 매 3개월이 되는 날 청구 가능

## 23. 종업원급여

23-1. 당기 및 전기말 현재 확정급여제도의 퇴직급여와 관련하여 재무상태표에 인식한 금액은 다음과 같습니다.

(단위: 천원)

구분	당 기	전 기
적립형의무의 현재가치	35,723	12,053
사외적립자산의 공정가치	(4,526)	(4,472)
확정급여채무(자산)	31,197	7,581

23-2. 당기와 전기 중 확정급여채무의 현재가치 변동내역은 다음과 같습니다.

(단위: 천원)

구분	당 기	전 기
기초	12,053	4,617
당기근무원가	14,511	2,261
이자비용	316	128
관계사전입	-	8,001
보험수리적 손익	15,908	2,050
급여지급액	(7,064)	(24,212)
과거근무원가	-	19,207
기말금액	35,723	12,053

23-3. 당기 및 전기말 현재 사외적립자산은 전액 예금으로 구성되어 있습니다.

23-4. 사외적립자산 공정가치의 변동내역은 다음과 같습니다.

(단위: 천원)

구 분	당 기	전 기
기초	4,472	6,127
기대수익	117	144
보험수리적 손익	(39)	-
사용자의 기여금	-	-
급여지급액	-	(1,800)
사외적립자산의 관리비용	(23)	-
기말금액	4,526	4,472

23-5. 당기손익으로 인식된 비용은 다음과 같습니다.

(단위: 천원)

구 분	당 기	전 기
당기근무원가	14,511	2,261
순확정급여부채의 순이자	199	(16)
과거근무원가		19,207
사외적립자산의 관리비용	23	-
합 계	14,733	21,452

23-6. 당기말 현재 주요 보험수리적 가정의 변동에 따른 확정급여채무의 현재가치 및 차년도 당기근무원가의 민감도분석 결과는 다음과 같습니다.

<임금상승률 변동>

(단위: 천원)

구 분	0.00%	0.50%	1.00%
확정급여채무의 현재가치	35,723	37,113	38,576
당기근무원가	51,963	53,900	55,934

<할인률 변동>

(단위: 천원)

구 분	2.78%	1.78%	3.78%
확정급여채무의 현재가치	35,723	38,522	33,238
당기근무원가	51,963	55,310	48,963

24. 기타지급채무

당기 및 전기말 현재 기타부채의 내역은 다음과 같습니다.

(단위: 천원)

구분	당 기	전 기
미지급금	47,204	167,647
미지급비용	6,282,536	4,093,215
미지급배당금	95,311	95,311
리스보증금	84,565	-
합 계	6,509,615	4,356,173

25. 기타부채

(1) 당기 및 전기말 현재 기타부채의 내역은 다음과 같습니다.

(단위: 천원)

구분	당 기	전 기
선수금	108,317	1,980,117
예수금	10,567	2,166
기타충당부채	940,000	940,000
합 계	1,058,885	2,922,296

(2) 당기 및 전기 중 충당부채의 변동내역은 다음과 같습니다.

<당 기>

(단위: 천원)

구 분	기초금액	증가	감소	기말금액
기타충당부채	940,000	-	-	940,000

<전 기>

(단위: 천원)

구 분	기 초	증가	감소	기 말
기타충당부채	940,000	-	-	940,000

## 26. 자본금

26-1. 당기 및 전기말 현재 자본금의 내역은 다음과 같습니다.

(단위: 주, 원)

구분	당 기	전 기
수권주식수	500,000,000	500,000,000
주당금액	500	500
발행주식수	80,447,748	57,267,748
자본금	40,223,874,000	28,633,874,000

26-2. 당기 중 회사의 주식수 및 자본금의 변동내역은 다음과 같습니다.

(단위: 주, 원)

구 분	주식수	자본금
전기말	57,267,748	28,633,874,000
유상증자(*1)	23,180,000	11,590,000,000
당기말	80,447,748	40,223,874,000

(\*) 회사는 2016년 4월 21일을 납입일로 한 제3자 배정 유상증자 및 2017년 2월 23일을 납입일로 한 제3자 배정 유상증자를 실시하였습니다. 동 유상증자로 인해 신규로 발행한 주식수는 16,000,000주 및 7,180,000주이며(주당 발행가액 500원), 유상증자가액은 8,000,000,000원 및 3,590,000,000원입니다.

27. 기타불입자본

27-1. 당기 및 전기말 현재 기타불입자본의 내역은 다음과 같습니다.

(단위: 천원)

구분	당 기	전 기
감자차익	7,998,298	7,998,298
전환권대가	1,360,427	-
자기주식	-	-
자기주식처분손실	(5,667,313)	(5,667,313)
주식할인발행차금	(121,404)	(60,230)
합 계	3,570,008	2,270,755

27-2. 당기 및 전기 중 자기주식의 변동내역은 다음과 같습니다.

(단위: 천원)

구분	당 기	전 기
기 초	-	8,453,184
취 득	-	-
처 분	-	(8,453,184)
기 말	-	-

## 28. 이익잉여금

28-1. 당기 및 전기말 현재 이익잉여금의 구성내역은 다음과 같습니다.

(단위: 천원)

구 분	당 기	전 기
이익준비금	15,294,000	15,294,000
대손준비금	-	-
기업합리화적립금	334,000	334,000
미처리결손금	(25,437,744)	(19,351,927)
합 계	(9,809,744)	(3,723,927)

### 28-2. 이익준비금

이익준비금은 법정준비금으로서 상법상, 자본금의 50%에 달할 때까지 매결산기에 금전에의한 이익 배당액의 10% 이상을 이익준비금으로 적립하도록 규정되어 있으며, 이를 법정적립금으로 구분하고 있습니다. 동 이익준비금은 현금으로 배당할 수 없으며, 주주총회의 결의에 의하여 이월결손금의 보전과 자본전입에만 사용될 수 있습니다.

### 28-3. 대손준비금

회사는 한국채택국제회계기준의 발생손실 충당금이 감독목적상 요구되는 충당금 적립액(최소적립액)에 미달하는 경우, 그 차액을 대손준비금으로 설정하고 있습니다. 대손준비금은 이익잉여금계정에 포함되는 항목으로 대손준비금 설정으로 인하여 순자산 및 순이익에는 영향이 없으나 배당을 제한하여 자산 건전성이 훼손되는것을 방지하고 있습니다.



#### 28-4. 결손금처리계산서

당기 및 전기말 현재 결손금처리계산서는 다음과 같습니다.

(단위: 원)

구 분	당 기		전 기	
	처리예정일 : 2017년 6월 27일		처리확정일 : 2016년 6월 29일	
미처리결손금		25,437,743,622		19,351,926,631
전기이월결손금	19,351,926,631		20,811,814,854	
당기순손실(이익)	6,069,870,265		(1,461,938,718)	
보험수리적손익	15,946,726		2,050,495	
결손금처리액		-		-
차기이월미처리결손금		25,437,743,622		19,351,926,631

#### 29. 순이자수익

당기와 전기 중 순이자수익의 내역은 다음과 같습니다.

(단위: 천원)

구 분		당 기	전 기
이자수익	금융리스이자수익	53,331	48,016
	대출이자수익	2,780,266	1,911,620
	제예금이자수익	40,009	17,190
	기타이자수익	4,043,177	4,947,764
	소 계	6,916,782	6,924,590
이자비용	차입금이자	1,040,964	99,676
	사채이자	698,946	572,911
	기타이자비용	3,554,757	3,564,496
	소 계	5,294,667	4,237,083
순이자수익		1,622,115	2,687,507

### 30. 당기손익인식금융상품 및 매도가능금융상품 관련 손익

30-1. 당기 및 전기 중 당기손익인식금융상품 관련손익의 내역은 다음과 같습니다.

(단위: 천원)

구 분	당 기	전 기
단기매매금융자산평가이익	63,000	-
단기매매금융자산처분이익	646,960	370,780
단기매매금융자산평가손실	(112,705)	(343,372)
단기매매금융자산처분손실	(321,950)	(79)
합 계	275,305	27,330

30-2. 당기 및 전기 중 매도가능금융상품 관련손익의 내역은 다음과 같습니다.

(단위: 천원)

구 분	당 기	전 기
매도가능금융자산처분이익	26,780	1,000
매도가능금융자산처분손실	-	-
합 계	26,780	1,000

### 31. 금융상품자산 손상차손(환입)

당기와 전기 중 금융상품자산 손상차손 및 손상차손환입의 내용은 다음과 같습니다.

(단위: 천원)

구 분		당 기	전 기
대출채권	금융상품자산손상차손	4,854,949	1,865,471
	금융상품자산손상차손환입	(769,003)	(4,557,296)
	상각채권추심이익	-	(402,461)
금융리스채권	금융상품자산손상차손	3,270	-
	금융상품자산손상차손환입	(152)	(31,375)
기타수취채권	금융상품자산손상차손	313,202	949,015
	금융상품자산손상차손환입	(74)	(50)
기타자산	금융상품자산손상차손	4,023	18,888
	금융상품자산손상차손환입	(15,582)	-
매도가능금융자산	금융상품자산손상차손	661,577	496,320
합 계		5,052,210	(1,661,488)

### 32. 일반관리비

당기와 전기 중 일반관리비의 내역은 다음과 같습니다.

(단위: 천원)

구 분	당 기	전 기
급여	658,239	435,256
퇴직급여	14,733	21,452
복리후생비	69,708	86,888
여비교통비	19,387	108,900
소모품비	6,125	5,479
도서인쇄비	4,781	9,545
차량비	13,598	11,571
임차료	155,199	399,338
수선유지비	-	253
세금과공과	166,664	53,782
등기소송비	29,821	33,127
통신비	99,616	17,063
운반보관료	1,349	1,295
광고선전비	6,600	16,500
보험료	1,422	885
전산업무비	61,489	181,615
용역비	1,115,275	1,058,044
교육연수비	1,308	-
회의비	1,320	1,332
접대비	186,863	63,649
감가상각비	54,929	88,711
합 계	2,668,426	2,594,685

33. 기타영업손익

당기 및 전기 중 중 기타영업손익의 내역은 다음과 같습니다.

(단위: 천원)

구 분		당 기	전 기
기타영업수익	잡이익	9,481	7,620
	소 계	9,481	7,620
기타영업비용	유형자산처분손실	15,542	101,665
	무형자산손상차손	160,200	533,400
	잡손실	13,104	8,561
	소 계	188,846	643,626
순기타영업손익		(179,365)	(635,936)

34. 법인세비용

34-1. 당기 및 전기 중 법인세비용의 구성내역은 다음과 같습니다.

(단위: 천원)

구 분	당 기	전 기
법인세부담액	-	-
일시적차이등으로 인한 이연법인세변동액	-	-
자본에 직접 반영된 법인세	-	-
법인세비용	-	-

34-2. 당기 중 일시적차이 및 이연법인세자산(부채)의 증감내역은 다음과 같습니다.

(단위: 천원)

관련 계정과목	차감할(가산할) 일시적차이			이연법인세자산 (부채)	
	기초잔액	증(감)	기말잔액	기초잔액	기말잔액
기타충당부채	940,000	-	940,000	206,800	206,800
대손금	41,921,315	-	41,921,315	9,222,689	9,222,689
매도가능금융자산손상차손	2,356,125	-	2,356,125	518,348	518,348
무형자산	867,000	160,200	1,027,200	190,740	225,984
종속회사투자	1,714,749	-	1,714,749	377,245	377,245
퇴직급여충당부채	11,450	24,273	35,723	2,519	7,859
퇴직보험	(4,776)	249	(4,526)	(1,051)	(996)
대손충당금	15,175,018	(8,571,909)	6,603,109	3,338,504	1,452,684
미수수익	(12,162,026)	(4,039,208)	(16,201,233)	(2,675,646)	(3,564,271)
신기술금융자산손상차손	2,193,167	661,577	2,854,744	482,497	628,044
전환권조정	-	(2,680,580)	(2,680,580)	-	(589,727)
사채상환할증금	-	1,531,312	1,531,312	-	336,889
이월결손금	56,088,687	17,422,863	73,511,550	12,339,511	16,172,541
합 계	109,100,711	4,508,777	113,609,489	24,002,157	24,994,088
실현가능성이 낮아 인식하지 않은 이연법인세자산(부채)				24,002,157	24,994,088
인식한 이연법인세자산(부채)				-	-

이연법인세자산의 실현가능성은 회사의 성과, 전반적인 경제환경과 산업에 대한 전망, 향후예상수익, 세액공제와 이월결손금의 공제가능기간 등 다양한 요소들을 고려하여 평가합니다. 당기 및 전기말 현재 회사는 이월결손금 및 일시적차이에 대해서 실현가능성이 불확실하여 이연법인세자산을 인식하지 않았습니다.

34-3. 당기말 현재 이연법인세자산으로 인식되지 않은 세무상결손금 및 미사용세액공제의 만료시기는 다음과 같습니다.

(단위: 천원)

구 분	세무상결손금	이월세액공제
1년 이내	-	-
1~2년	-	-
2~3년	-	-
3년 초과	73,511,550	-
합 계	73,511,550	-

### 35. 주당손익

35-1. 기본주당손익의 산정내역은 다음과 같습니다.

#### ① 기본주당손익

(단위: 주,원)

구 분	당 기	전 기
당기순이익(손실)	(6,069,870,265)	1,461,938,718
가중평균유통주식수	73,118,871	45,160,429
기본주당당기순손실	(83)	32

#### ② 가중평균유통보통주식수 계산 내역

당기 가중평균유통보통주식수는 기초발행주식에서 유상증자를 감안하여 산정하였으며, 산정내역은 다음과 같습니다.

구분	주식수(주)	일수	가중평균 유통보통주식수(주)
기초발행주식수	57,267,748	365	20,902,728,020
유상증자	16,000,000	345	5,520,000,000
유상증자	7,180,000	37	265,660,000
합 계	80,447,748	365	26,688,388,020
가중평균 유통보통주식수			73,118,871

35-2. 당기 중에는 반회석효과로 회석주당순이익을 계산할 때 고려하지 않았지만 앞으로 회석효과가 발생할 가능성이 있는 잠재적보통주의 내역은 다음과 같습니다.

구 분	청구기간	발행될 보통주식수
전환권	2017-11-29 ~ 2019-10-29	14,800,000
전환권	2018-03-03 ~ 2020-02-03	5,457,227
계		20,257,227

### 36. 우발채무와 약정사항

당기말 현재 회사가 제소하거나 피소된 소송사건의 내용은 다음과 같습니다. 현재로서는 동 소송의 전망을 예측할 수 없으므로, 이러한 소송사건의 불확실성은 보고기간 종료일 현재 회사의 재무제표에 반영되어 있지 않습니다.

(단위: 천원)

구 분	당 기		전 기	
	제소	피소	제소	피소
사건 수	7건	-	8건	4건
소송금액	8,815,217	-	6,644,680	237,240

### 37. 특수관계자 거래

#### 37-1. 주요 특수관계자 현황

회 사 명	구 분
제이디글로벌에셋조합	최대주주
코아신용정보(주)	종속회사
제이에이치씨아이에이엠씨(주)	손자회사

#### 37-2. 당기 및 전기 중 특수관계자와의 주요 거래내역은 다음과 같습니다.

(단위: 천원)

회사명	당 기		전 기	
	수익	비용	수익	비용
코아신용정보(주)	-	7,187	-	1,430
계	-	7,187	-	1,430



37-3. 당기 및 전기 중 특수관계자와의 주요 자금거래내역은 다음과 같습니다.

(단위: 천원)

회사명	당 기
	유상증자
제이디글로벌에셋조합	8,000,000
계	8,000,000

37-4. 당기 및 전기말 현재 특수관계자와의 거래로 인한 주요 채권과 채무는 없습니다.

37-5. 당기 및 전기 중 회사의 주요 경영진에 대한 보상내역은 다음과 같습니다.

(단위: 천원)

구 분	당 기	전 기
급 여	308,671	390,699
퇴직급여	-	-
합 계	308,671	390,699

38. 현금흐름표

현금흐름표의 현금및현금성자산은 취득일로부터 3개월 이내에 만기가 도래하는 항목으로구성되어 있으며, 당기 및 전기말 현재 세부내역은 다음과 같습니다.

(단위: 천원)

구 분	당 기	전 기
현금	-	-
현금성자산		
- 보통예금	2,463,487	6,291,329
- 당좌예금	-	-
- 수탁계좌예치금	2	290
현금및현금성자산 합계	2,463,489	6,291,618

6. 기타 재무에 관한 사항

1. 대손충당금

가. 계정과목별 대손충당금 설정현황

(단위: 천원, %)

구분	장부가액	대손충당금	설정율
----	------	-------	-----

제 28기	대출채권	54,944,137	6,058,732	11.0
	금융리스채권	614,019	3,151	0.5
	기타수취채권	2,708,497	1,182,809	43.7
	합 계	58,266,653	7,244,692	12.4
제 27기	대출채권	23,748,354	14,203,035	59.8
	금융리스채권	58,405	10,257	17.6
	기타수취채권	2,492,026	1,329,170	53.3
	합 계	26,298,785	15,542,462	59.1
제 26기	대출채권	30,610,126	16,894,860	55.2
	금융리스채권	609,640	41,632	6.8
	기타수취채권	5,218,694	4,250,041	81.4
	합 계	36,438,460	21,186,533	58.1
제25기	대출채권	26,158,848	13,464,300	51.5
	금융리스채권	896,034	14,654	1.6
	기타수취채권	4,701,596	3,966,215	84.4
	합 계	31,756,478	17,445,169	54.9

#### 나. 대손충당금 변동현황

(단위: 천원)

구분	제 28기	제27기	제26기	제 25기
1. 기초 대손충당금 잔액합계	15,542,462	21,186,533	17,445,169	55,287,073
2. 순대손처리액(①-②±③)	(12,688,401)	-	(3,726)	(46,669,057)
① 대손처리액(상각채권액)	(12,688,401)	-	-	(46,741,427)
② 상각채권회수액	-	-	3,726	72,370
③ 기타증감액(제각)	-	-	-	-
3. 대손상각비 계상(환입)액	4,390,631	(5,644,071)	3,745,090	8,827,153
4. 기말 대손충당금 잔액합계	7,244,692	15,542,462	21,186,533	17,445,169

#### 다. 대손충당금 설정기준

##### 금융자산의 손상

당기손익인식 항목을 제외한 금융자산은 손상 발생에 대한 객관적인 증거가 있는지를 매 보고기간 말에 평가하고 있습니다. 최초인식 후 하나 이상의 손상사건이 발생한 결과 손상되었다는 객관적인 증거가 있으며, 그 손상사건이 신뢰성 있게 추정할 수 있는 금융자산의 추정미래현금흐름에 영향을 미친 경우, 당해 금융자산이 손상되었다고 판단하고 있습니다. 그러나, 미래 사건의 결과로 예상되는 손상차손은 인식하지 아니합니다. 금융자산이 손상되었다는 객관적인 증거에는 다음과 같은 손상사건이 포함됩니다.

- 금융자산의 발행자나 지급의무자의 유의적인 재무적 어려움
- 이자지급이나 원금상환의 불이행이나 지연과 같은 계약 위반
- 차입자의 재무적 어려움에 관련된 경제적 또는 법률적 이유로 인한 당초 차입조건의 불가피한 완화

- 차입자의 파산이나 기타 재무구조조정의 가능성이 높은 상태가 됨
- 재무적 어려움으로 당해 금융자산에 대한 활성시장의 소멸
- 금융자산의 집합에 포함된 개별 금융자산의 추정미래현금흐름의 감소를 식별할 수는 없지만, 최초인식 후 당해 금융자산 집합의 추정미래현금흐름에 측정가능한 감소가 있다는 것을 시사하는 관측가능한 자료가 있는 경우

매도가능금융상품으로 분류된 지분상품에 대하여는 ① 발행자가 중대한 재무적 어려움에 처해 있는 경우, ② 동 주식의 공정가치가 원가 이하로 중요하게 하락하거나 또는 장기간 하락하는 경우에는 자산손상의 객관적인 증거가 있는 것으로 판단하고 있습니다.

손상발생의 객관적인 증거가 있는 경우 금융자산 범주별로 다음과 같이 손상차손을 측정하여 당기손익으로 인식합니다.

#### ① 대여금 및 수취채권

상각후원가로 측정되는 대여금 및 수취채권의 손상차손은 당해 자산의 장부금액과 최초의유효이자율로 할인한 추정미래현금흐름(아직 발생하지 아니한 미래의 대손은 제외)의 현재가치의 차이로 측정합니다.

이를 위하여 회사는 개별적으로 유의적인 금융자산에 대해 우선적으로 손상발생의 객관적인 증거가 있는지를 개별적으로 검토합니다.

개별적으로 유의적이지 않은 금융자산의 경우 개별적으로 또는 집합적으로 검토합니다. 개별적인 검토결과 손상발생의 객관적인 증거가 없다면, 그 금융자산은 유사한 신용위험의 특성을 가진 금융자산의 집합에 포함하여 집합적으로 손상여부를 검토합니다.

#### 1) 개별평가 대손충당금

개별평가 대손충당금은 평가대상 채권으로부터 회수될 것으로 기대되는 현금흐름의 현재가치에 대한 경영진의 최선의 추정에 근거합니다. 이러한 현금흐름을 추정할 때, 회사는 관련 상대방의 영업현금흐름 등의 재무적인 상황과 관련 담보물의 순실현가능가치 등 모든 이용가능한 정보를 이용하여 판단합니다.

#### 2) 집합평가 대손충당금

집합평가 대손충당금은 포트폴리오에 내재된 발생손실을 측정하기 위하여 과거 경험손실률에 근거한 추정모형을 이용합니다. 동 모형은 상품 및 차주의 유형, 신용등급, 포트폴리오 크기, 손상발현기간, 회수기간 등 다양한 요인을 고려하여 각 자산(또는 자산집합)의 부도율(PD: Probability of Default)과 각 자산별 부도후회수율(LGD: Loss Given Default)을 적용합니다. 또한, 내재된 손실의 측정을 모형화하고 과거의 경험과 현재의 상황에 기초한 입력변수를 결정하기 위해서 일정한 가정이 적용되었습니다. 동 모형의 방법론과 가정은 대손충당금 추정치와 실제 손실과의 차이를 감소시키기 위하여 정기적으로 검토됩니다.

대여금 및 수취채권의 손상차손은 대손충당금계정을 사용하여 차감하고, 동 금융자산이 회수 불가능하다고 판단되는 경우 대손충당금에서 제각합니다. 기존에 제각하였던 대여금 및 수취채권이 후속적으로 회수된 경우 대손충당금을 증가시키며, 대손충당금의 변동은 당기손익으로 인식합니다.

#### ② 매도가능금융자산

공정가치 감소액을 기타포괄손익으로 인식하는 매도가능금융자산은 공정가치가 취득원가에 미달하는 금액에서 이전 기간에 이미 당기손익으로 인식한 당해 금융자산의 손상차손을 차감한 금액을 기타포괄손익에서 당기손익으로 재분류합니다. 후속기간에 매도가능금융자산의 공정가치가 증가하고 그 증가가 손상차손을 인식한 후에 발생한 사건과 객관적으로 관련된 경우, 매도가능채무상품은 당기손익으로 환입하고 매도가능지분상품은 기타포괄손익으

로 환입합니다.

### ③ 만기보유금융자산

상각후원가로 측정되는 만기보유금융자산은 장부금액과 최초의 유효이자율로 할인한 추정 미래현금흐름의 현재가치의 차이로 손상차손을 측정합니다. 한편, 매도가능금융자산과 만기보유금융자산의 손상차손은 장부금액에서 직접 차감합니다.

만기보유금융자산의 경우 후속기간 중 손상차손의 금액이 감소하고, 그 감소가 손상을 인식한 후에 발생한 사건과 객관적으로 관련된 경우에는 이미 인식한 손상차손은 회복 후 장부금액이 당초 손상을 인식하지 않았다면 회복일 현재 인식하였을 상각후 원가를 초과하지 않는 한도 내에서 당기손익으로 직접 환입합니다.

## 2. 공정가치의 평가

회사가 정한 회계정책 및 공시사항에 의거, 금융 및 비금융자산과 부채에 대해서 공정가치를 결정하여야 합니다. 활성화된 시장에서 거래되는 금융상품(단기매매금융상품과 매도가능금융상품 등)의 공정가치는 보고기간말 현재 고시되는 시장가격에 기초하여 산정됩니다. 활성화된 시장에서 거래되지 아니하는 금융상품(예: 장외파생상품)의 공정가치는 평가기법을 사용하여 결정하고 있습니다. 회사는 다양한 평가기법을 활용하고 있으며 보고기간말 현재 시장상황에 근거하여 가정을 수립하고 있습니다. 필요한 경우, 회사는 공정가치 측정시 사용된 가정에 대한 추가적인 정보를 각 해당자산 혹은 부채의 주석사항에 공시하고 있습니다.

대출채권 및 금융부채의 경우, 손상차손 누계액을 차감한 장부금액을 공정가치 근사치로 보며, 공시목적으로 금융부채 공정가치는 계약상의 미래현금흐름을 유사한 금융상품에 대해 회사가 적용하는 현행시장이자율로 할인한 금액으로 추정하고 있습니다.

한편, 매도가능금융자산 중 시장성이 없고 공정가치 평가를 위한 기초자료의 신뢰성이 낮아 공정가치의 왜곡가능성이 높다고 판단되는 지분증권은 손상차손을 반영한 취득원가로 평가하고 있습니다.

### 가. 상각후원가로 측정하는 금융상품

상각후원가로 측정하는 금융상품의 공정가치 산출방법은 다음과 같습니다.

계정과목	공정가치 산출방법
현금및예치금	현금은 장부금액과 공정가치가 동일하며 예치금은 변동이자율 예치금과, 초단기성인 익일 예치금이 대부분이므로 공정가치의 대용치로 장부금액을 사용하였습니다.
대출채권	대출채권의 공정가치는 수취할 것으로 예상되는 기대 현금흐름의 현재가치로 평가됩니다. 기대 현금흐름은 공정가치를 결정하기 위해 현재 시장 이자율에 차주의 신용위험 등을 고려한 할인율로 할인하였습니다.
만기보유 금융자산	만기보유금융자산의 공정가치는 수취할 것으로 예상되는 기대 현금흐름의 현재가치로 평가됩니다.
차입부채	차입부채는 계약상 현금흐름을 시장이자율에 잔여위험을 고려한 할인율로 할인한 현재가치를 공정가치로 산출하였습니다.

나. 회사의 당분기 및 전기말 현재 금융자산과 부채의 장부금액과 공정가치는 다음과 같습니다.

다.

(단위: 천원)

구 분	당 기		전 기	
	장부금액	공정가치	장부금액	공정가치
공정가치로 인식된 자산				
당기손익인식금융자산	503,004	503,004	326,708	326,708
소계	503,004	503,004	326,708	326,708
상각후원가로 인식된 자산 (주1)				
현금및현금성자산	2,463,489	2,463,489	6,291,549	6,291,549
예치금	-	-	30,900	30,900
대출채권	48,885,405	48,885,405	9,545,319	9,545,319
금융리스채권	610,869	610,869	48,148	48,148
매도가능금융자산	5,149,787	5,149,787	3,511,374	3,511,374
만기보유금융자산	-	-	19,500	19,500
기타수취채권	16,380,886	16,380,886	12,186,802	12,186,802
소계	73,490,435	73,490,435	31,633,662	31,633,662
금융자산 합계	73,993,438	73,993,438	31,960,371	31,960,371
상각후원가로 인식된 부채(주1)				
차입부채	54,064,732	54,064,732	11,410,000	11,410,000
기타지급채무	6,509,615	6,509,615	4,356,173	4,356,173
금융부채 합계	60,574,347	60,574,347	15,766,173	15,766,173

(주1) 상각후원가로 인식된 금융자산의 경우, 시장이자율의 변동으로 인한 공정가치의 변동이 중요하지 않아 장부금액과 공정가치는 동일한 금액으로 평가하였습니다. 또한, 상각후원가로 인식된 금융부채 중 기타금융부채는 기대만기가 단기로서 공정가치와 장부가치의 차이가 중요하지 않습니다.

#### 채무증권 발행실적

(기준일 : 2017년 03월 31일 )

(단위 : 천원, %)

발행회사	증권종류	발행방법	발행일자	권면 총액	이자율	평가등급 (평가기관)	만기일	상환 여부	주관회사
메이슨캐피탈(주)	회사채	사모	2016년 11월 29일	7,400,000	2.00	-	2019년 11월 29일	미상환	-
메이슨캐피탈(주)	회사채	사모	2017년 03월 03일	3,700,000	1.00	-	2020년 03월 03일	미상환	-
합 계	-	-	-	11,100,000	-	-	-	-	-

#### 기업어음증권 미상환 잔액

(기준일 : 2017년 03월 31일 )

(단위 : 천원)

잔여만기		10일 이하	10일초과 30일이하	30일초과 90일이하	90일초과 180일이하	180일초과 1년이하	1년초과 2년이하	2년초과 3년이하	3년 초과	합 계
미상환 잔액	공모	-	-	-	-	-	-	-	-	-
	사모	-	-	-	-	-	-	-	-	-
	합계	-	-	-	-	-	-	-	-	-

### 전자단기사채 미상환 잔액

(기준일 : 2017년 03월 31일 )

(단위 : 천원)

잔여만기		10일 이하	10일초과 30일이하	30일초과 90일이하	90일초과 180일이하	180일초과 1년이하	합 계	발행 한도	잔여 한도
미상환 잔액	공모	-	-	-	-	-	-	-	-
	사모	-	-	-	-	-	-	-	-
	합계	-	-	-	-	-	-	-	-

### 회사채 미상환 잔액

(기준일 : 2017년 03월 31일 )

(단위 : 천원)

잔여만기		1년 이하	1년초과 2년이하	2년초과 3년이하	3년초과 4년이하	4년초과 5년이하	5년초과 10년이하	10년초과	합 계
미상환 잔액	공모	-	-	-	-	-	-	-	-
	사모	-	-	11,100,000	-	-	-	-	11,100,000
	합계	-	-	11,100,000	-	-	-	-	11,100,000

### 신종자본증권 미상환 잔액

(기준일 : 2017년 03월 31일 )

(단위 : 천원)

잔여만기		1년 이하	1년초과 5년이하	5년초과 10년이하	10년초과 15년이하	15년초과 20년이하	20년초과 30년이하	30년초과	합 계
미상환 잔액	공모	-	-	-	-	-	-	-	-
	사모	-	-	-	-	-	-	-	-
	합계	-	-	-	-	-	-	-	-

### 조건부자본증권 미상환 잔액

(기준일 : 2017년 03월 31일 )

(단위 : 천원)

잔여만기		1년 이하	1년초과 2년이하	2년초과 3년이하	3년초과 4년이하	4년초과 5년이하	5년초과 10년이하	10년초과 20년이하	20년초과 30년이하	30년초과	합 계
미상환 잔액	공모	-	-	-	-	-	-	-	-	-	-
	사모	-	-	-	-	-	-	-	-	-	-
	합계	-	-	-	-	-	-	-	-	-	-

## IV. 감사인의 감사의견 등

1. 회계감사인의 명칭 및 감사의견(검토의견 포함한다. 이하 이 조에서 같다)을 다음의 표에 따라 기재한다.

사업연도	감사인	감사의견	감사보고서 특기사항
제28기(당기)	유진회계법인	적정	-
제27기(전기)	신승회계법인	적정	-
제26기(전전기)	신승회계법인	적정	-

2. 감사용역 체결현황은 다음의 표에 따라 기재한다.

사업연도	감사인	내 용	보수	총소요시간
제28기(당기)	유진회계법인	분기재무제표, 분기연결재무제표, 반기재무제표, 반기연결재무제표, 별도재무제표, 연결재무제표에 대한 감사	190,000	1,080
제27기(전기)	신승회계법인	분기재무제표, 분기연결재무제표, 반기재무제표, 반기연결재무제표, 별도재무제표, 연결재무제표에 대한 감사	190,000	1,194
제26기(전전기)	신승회계법인	분기재무제표, 분기연결재무제표, 반기재무제표, 반기연결재무제표, 별도재무제표, 연결재무제표에 대한 감사	125,000	707

3. 회계감사인과의 비감사용역 계약체결 현황은 다음의 표에 따라 기재한다.

사업연도	계약체결일	용역내용	용역수행기간	용역보수	비고
제28기(당기)	2016.07	법인세 세무조정	2016.07.05 ~ 2017.6.30	-	-
제27기(전기)	2015.07	법인세 세무조정	2015.07.17 ~ 2016.6.30	10,000	-
제26기(전전기)	2014.07	법인세 세무조정	2014.07.30 ~ 2015.6.30	5,500	-

## V. 이사의 경영진단 및 분석의견

### 1. 예측정보에 대한 주의사항

당사가 동 보고서에서 미래에 발생할 것으로 예상·예측한 활동은 당해 공시서류 작성시점의 사건 및 재무성과를 바탕으로 회사의 견해를 반영한 것입니다.

동 예측정보는 미래 사업환경과 관련된 다양한 가정에 기초하고 있으며, 이러한 가정들에는 예측정보에서 기재한 예상치와 실제 결과 간에 중요한 차이를 초래할 수 있는 위험, 불확실성 및 기타 요인을 포함하고 있습니다.

회사의 향후 경영현황 및 재무실적에 긍정적 또는 부정적으로 영향을 미칠 수 있는 불확실성에는 다음과 같은 것들이 포함됩니다.

- 환율, 이자율 등의 변동을 포함한 국내·외 금융 시장의 동향
- 사업의 처분, 매수 등을 포함한 회사의 전략적인 의사결정
- 회사가 영위하는 주요사업 분야의 예상치 못한 급격한 여건 변화
- 기타 경영현황 및 재무실적에 영향을 미칠 수 있는 국내·외적 변화

따라서 회사의 실제 미래실적은 예측정보에 명시적 또는 묵시적으로 포함된 내용과 중대한 차이가 있을 수 있으며, 당사는 동 예측정보 작성시점 이후에 발생하는 위험 또는 불확실성을 반영하기 위하여 예측정보에 기재한 사항을 수정하는 정정보고서를 공시할 의무는 없습니다.

### 2. 개요

당사는 1989년 9월 1일에 설립되어 시설대여업, 신기술사업금융업, 대출업무 등을 주요사업으로 하고 있습니다. 본사는 전라북도 전주시 완산구 기린대로 213 전주대우빌딩에 소재하고 있으며, 서울사무소는 서울특별시 강남구 언주로 729 마스터스 빌딩에 소재하고 있습니다.

당사는 1996년 9월 2일에 코스닥에 상장하였으며, 2016년 6월 29일자 주주총회의 결의에 의거하여 회사의 상호를 씨엑스씨종합캐피탈주식회사에서 메이슨캐피탈주식회사로 변경하였습니다. 회사의 설립 후 수차의 증자, 감자 등을 거쳐 보고기간 종료일 현재 회사의 자본금은 40,223,874,000원이며 총 발행주식수는 80,447,748주입니다.

회사는 지속적인 성장기틀을 완성해 나간다는 목표하에 다음과 같은 사항에 모든 경영노력을 집중해 나가고 있습니다.

- 자금조달의 안정성 및 유동성 관리 강화
- 고 수익 포트폴리오의 구축 및 수익중심 성과평가 강화
- 리스크관리를 통한 보유 자산의 안정적인 건전성 유지
- 창의적 아이디어로 조직혁신과 생동감 넘치는 조직문화 구축
- 오토금융사업의 성공적인 안착

### 3. 재무상태 및 영업실적



가. 연결요약재무정보

(단위:백만원)

구 분	제28기	제27기	제26기	제25기
[현금및예치금]	3,755	8,461	3,851	9,194
[매출채권]	766	440	212	457
[유가증권]	9,239	7,570	4,851	2,776
[대출채권]	48,885	9,545	13,715	14,395
[리스자산]	611	48	568	881
[유무형자산]	1,439	2,388	1,867	2,395
[기타자산]	37,279	24,756	11,335	13,667
자산총계	101,974	53,208	36,399	43,765
[차입부채]	54,405	11,790	10,000	10,000
[기타부채]	9,476	9,328	7,562	5,890
부채총계	63,881	21,118	17,562	15,890
[자본금]	40,224	28,634	20,634	20,634
[자본잉여금]	9,361	8,000	8,000	8,000
[자본조정]	-6,327	-6,265	-9,002	-9,002
[기타포괄손익누계액]	-25	-25	-24	-19
[이익잉여금]	-8,937	-2,528	-4,415	4,664
지배지분 합계	34,296	27,816	15,193	24,278
비지배지분	3,796	4,274	3,644	3,596
자본총계	38,092	32,090	18,837	27,875
영업이익	-6,720	2,263	-8,336	-9,640
당기순이익	-6,871	2,521	-8,998	-11,371
지배기업소유주지분	-6,394	1,890	-9,080	-10,743
비지배지분	-477	631	54	-239
연결에 포함된 회사수	1	1	1	1

- 자산은 전년대비 48,766백만원이 증가한 101,974백만원이며, 부채는 전년대비 42,763백만원이 증가한 63,881백만원이며, 자본금은 11,590백만원이 증가한 40,224백만원, 자기자본은 6,002백만원이 증가한 38,092백만원입니다.

- 영업이익은 -6,720백만원으로 전년대비 적자전환하였으며 당기순이익은 -6,871백만원으로 전년대비 적자전환 하였습니다.

4. 유동성 및 자금조달과 지출

가. 차입금 현황

(단위 : 백만원)

구 분	제28기	제27기	증감	증감율
-----	------	------	----	-----

단기차입금	18,693	4,500	-	-
장기차입금	21,521	-	35,714	100.0%
사채	3,900	6,910	-3,010	-43.6%
합 계	44,114	11,410	32,704	286.6%

- 단기차입금의 내역

(단위 : 백만원)

차입금 종류	차 입 처	연이자율(%)	제28기	제27기
일반차입금	신한은행	3.98%	1,000	-
일반차입금	신한캐피탈	4.90%	3,500	-
일반차입금	안양저축은행	7.50%	-	4,500
일반차입금	현대커머셜	4.80%	11,393	-
일반차입금	동부캐피탈	6.50%	2,800	-
합계			18,693	4,500

- 장기차입금의 내역

(단위 : 백만원)

구분	차입처	연이자율(%)	제28기	제27기
일반차입금	현대커머셜	4.90%	7,631	-
일반차입금	동부캐피탈	6.50%	1,850	-
일반차입금	현대커머셜	4.60%	7,775	-
일반차입금	세람저축은행	6.50%	2,800	-
일반차입금	하나저축	6.00%	1,465	-
합계			21,521	-

- 사채의 내역

(단위 : 백만원)

구 분	발행일	상환일	이자율	제28기	제27기
무기명식 무보증 이권부 사모사채	2013-07-05	2017-07-05	5.50%	3,900	6,910
제1회 무기명식 이권부 무보증 사모전환사채	2016-11-29	2019-11-29	2.00%	7,400	-
제2회 무기명식 이권부 무보증 사모전환사채	2017-03-03	2020-03-03	1.00%	3,700	-
전환권조정				(2,680)	-
상환할증금				1,531	-
장부가액				9,950	-
계				13,850	6,910

5. 그 밖의 투자의사결정에 필요한 사항

- "XI. 그 밖에 투자자 보호를 위하여 필요한 사항을 참조하시기 바랍니다.

## VI. 이사회 등 회사의 기관에 관한 사항

### 1. 이사회에 관한 사항

#### 가. 이사회 구성 개요

사업보고서 작성기준일 현재 당사의 이사회는 5인의 사내이사, 2인의 사외이사 등 7 인의 이사로 구성되어 있으며 1인의 감사가 있습니다.

각 이사에 관한 세부사항은 VIII.임원 및 직원 등에 관한 사항 란을 참고하시기 바랍니다.

#### 나. 이사회 의 권한 내용

1. 주주총회 소집 및 부의안건에 관한 사항
2. 이사회운영, 규정의 제정 및 개정에 관한 사항
3. 경영 기본방침, 계획에 관한 사항
4. 납입자본금 변경에 관한 사항
5. 자금의 차입과 사채 또는 채무증서의 발행에 관한 사항
6. 주요 재산의 취득 및 처분에 관한 사항
7. 대규모 투자 및 신규사업에 관한 사항
8. 1천만원 이상의 기부금
9. 본.지점의 설치.이전 및 폐지에 관한 사항
10. 지배인 선임.해임에 관한 사항
11. 동일기업당 여신액(대출, 리스, 투자포함)이 50억원 초과하는 경우
12. 채권의 대손상각처리에 관한 사항
13. 채무의 감면에 관한 사항
14. 기타 법령, 정관 및 제규정이 정하는 사항과 사장이 필요하다고 인정하는 사항

#### 다. 사외이사 현황

성명	주요경력	최대주주등과의 이해관계	회사와의 거래관계	비고
김승규	우리은행 부사장 우리금융지주(주) 부사장	없음	-	2017.03.31~ 현재
조인갑	배화여자대학 세무회계학과 교수 (주)공감파트너스 대표	없음	-	2017.03.31~ 현재

#### 라. 주요 의결사항

##### (1) 이사회의 주요활동내역

회차	개최일자	의안내용	가결여부	비고
1	2016.04.15	대표이사 선임의 건	가결	-
2	2016.04.15	유상증자(제3자배정)신주발행에 관한 정정의 건	가결	-
3	2016.05.17	제27기(2015사업연도)결산 재무제표 승인의 건	가결	-
4	2016.05.17	제27기(2015사업연도) 정기주주총회 소집 및 부의안건	가결	-
5	2016.06.13	제27기(2015사업연도) 정기주주총회 소집 및 부의안건 정정 의 건	가결	-

6	2016.06.13	외부감사인 지정(감사인 선임위원회 회의록)	가결	-
7	2016.06.21	제27기(2015사업연도) 결산 재무제표 승인의 건	가결	-
8	2016.06.21	제27기(2015사업연도) 영업보고서 승인의 건	가결	-
9	2016.06.29	정기주주총회 / 27재무제표 승인 정관변경, 이사선임외	가결	-
10	2016.06.30	직제규정 개정의 건	가결	-
11	2016.07.01	내부회계관리자 선임의 건	가결	-
12	2016.07.05	사모사채 발행의 건	가결	-
13	2016.07.05	사채발행 후 만기이전 사채취득의 건	가결	-
14	2016.07.21	자금 차입의 건 / 담보부동산 신탁계약 체결의 건	가결	-
15	2016.09.08	타법인(주식회사 에버리치파트너스)주식 취득 결정의 건	가결	-
16	2016.09.22	자금 차입의 건 / 현대커머셜, 동부캐피탈	가결	-
17	2016.09.23	NPL채권 투자의 건	가결	-
18	2016.09.23	금융감독원 대손인정채권 상각처리의 건	가결	-
19	2016.09.29	지점 명의 계좌 본점 이관의 건	가결	-
20	2016.09.29	규정 제, 개정의 건	가결	-
21	2016.10.24	준법감시인 및 위험관리책임자 선임 / 규정(내부통제기준 외) 개정	가결	-
22	2016.11.11	무보증 사모전환사채 발행 / 제3자 배정 유상증자의 건	가결	-
23-1	2016.11.17	해외시장 진출 추진의 건	가결	-
23-2	2016.11.17	고문 위촉 계약 체결	가결	-
24	2016.11.29	제1회 무기명 무보증 사모전환사채 발행 정정의 건	가결	-
25	2016.12.27	유상증자(제3자배정) 신주 발행 정정의 건	가결	-
26	2017.02.09	제2회 무보증 사모전환사채 발행의 건	가결	-
27	2017.02.15	유상증자(제3자배정) 신주 발행 정정의 건	가결	-
28	2017.02.17	임시주주총회 소집 결의의 건	가결	-
29	2017.02.23	유상증자(제3자배정) 신주 발행 정정의 건	가결	-
30	2017.02.23	에스비아이저축은행 매입채권 관련 자금 차입의 건	가결	-
31	2017.02.27	YT캐피탈 및 YT F&I 인수 승인의 건	가결	-
32	2017.03.03	제2회 무기명 무보증 사모전환사채 발행의 건	가결	-
33	2017.03.06	유상증자 신주 발행의 건 / 제3회 무보증 사모사채 발행의 건	가결	-
34	2017.03.08	감사 사임에 따른 위로금 지급의 건	가결	-
35	2017.03.15	금융감독원 대손인정채권 상각처리	가결	-
36	2017.03.16	임시주주총회 소집 개최장소 및 부의안건 정정의 건	가결	-
37	2016.03.21	HQ인베스트먼트 업무제휴협약 체결	가결	-
38	2017.03.22	YT캐피탈 및 YT F&I 인수계약 변경의 건	가결	-
39	2017.03.31	유상증자(제3자배정) 신주 발행 정정의 건 / 제3회 무보증 전환사채 발행 정정의 건	가결	-
40	2017.03.31	집행위원 선임 및 YT 3개사 겸직의 건	가결	-

## (2) 이사회에서의 사외이사의 주요활동내역

회차	개최일자	의안내용	사외이사 등의 성명	

			최문석 (출석률: 42.85%)	정재윤 (출석률: 100.00%)
			찬 반 여 부	찬 반 여 부
1	2016.04.15	대표이사 선임의 건	찬성	-
2	2016.04.15	유상증자(제3자배정)신주발행에 관한 정정의 건	찬성	-
3	2016.05.17	제27기(2015사업연도)결산 재무제표 승인의 건	찬성	-
4	2016.05.17	제27기(2015사업연도) 정기주주총회 소집 및 부의안건	찬성	-
5	2016.06.13	제27기(2015사업연도) 정기주주총회 소집 및 부의안건 정정의 건	찬성	-
6	2016.06.13	외부감사인 지정(감사인 선임위원회 회의록)	찬성	-
7	2016.06.21	제27기(2015사업연도) 결산 재무제표 승인의 건	찬성	-
8	2016.06.21	제27기(2015사업연도) 영업보고서 승인의 건	찬성	-
9	2016.06.29	정기주주총회 / 27재무제표 승인 정관변경, 이사선임외	찬성	-
10	2016.06.30	직제규정 개정의 건	-	찬성
11	2016.07.01	내부회계관리자 선임의 건	-	찬성
12	2016.07.05	사모사채 발행의 건	-	찬성
13	2016.07.05	사채발행 후 만기이전 사채취득의 건	-	찬성
14	2016.07.21	자금 차입의 건 / 담보부동산 신탁계약 체결의 건	-	찬성
15	2016.09.08	타법인(주식회사 에버리치파트너스)주식 취득 결정의 건	-	찬성
16	2016.09.22	자금 차입의 건 / 현대커머셜, 동부캐피탈	-	찬성
17	2016.09.23	NPL채권 투자의 건	-	찬성
18	2016.09.23	금융감독원 대손인정채권 상각처리의 건	-	찬성
19	2016.09.29	지점 명의 계좌 본점 이관의 건	-	찬성
20	2016.09.29	규정 제, 개정의 건	-	찬성
21	2016.10.24	준법감시인 및 위험관리책임자 선임 / 규정(내부통제기준 외) 개정	-	찬성
22	2016.11.11	무보증 사모전환사채 발행 / 제3자 배정 유상증자의 건	-	찬성
23-1	2016.11.17	해외시장 진출 추진의 건	-	찬성
23-2	2016.11.17	고문 위촉 계약 체결	-	찬성
24	2016.11.29	제1회 무기명 무보증 사모전환사채 발행 정정의 건	-	찬성
25	2016.12.27	유상증자(제3자배정) 신주 발행 정정의 건	-	찬성
26	2017.02.09	제2회 무보증 사모전환사채 발행의 건	-	찬성
27	2017.02.15	유상증자(제3자배정) 신주 발행 정정의 건	-	찬성
28	2017.02.17	임시주주총회 소집 결의의 건	-	찬성
29	2017.02.23	유상증자(제3자배정) 신주 발행 정정의 건	-	찬성
30	2017.02.23	에스비아이저축은행 매입채권 관련 자금 차입의 건	-	찬성
31	2017.02.27	YT캐피탈 및 YT F&I 인수 승인의 건	-	찬성
32	2017.03.03	제2회 무기명 무보증 사모전환사채 발행의 건	-	찬성
33	2017.03.06	유상증자 신주 발행의 건 / 제3회 무보증 사모사채 발행의 건	-	찬성
34	2017.03.08	감사 사임에 따른 위로금 지급의 건	-	찬성
35	2017.03.15	금융감독원 대손인정채권 상각처리	-	찬성
36	2017.03.16	임시주주총회 소집 개최장소 및 부의안건 정정의 건	-	찬성
37	2016.03.21	HQ인베스트먼트 업무제휴협약 체결	-	찬성
38	2017.03.22	YT캐피탈 및 YT F&I 인수계약 변경의 건	-	찬성
39	2017.03.31	유상증자(제3자배정) 신주 발행 정정의 건 / 제3회 무보증 전환사채 발행 정정의 건	-	찬성
40	2017.03.31	집행위원 선임 및 YT 3개사 겸직의 건	-	찬성

주) 2016.11.01 최문석 사외이사 사임.

## 2. 감사제도에 관한 사항

가. 감사에 관한 사항

(1) 감사의 구성

당사는 2014년 6월 27일자로 감사위원회를 해체 하였으며, 보고서 작성기준일 현재 1명의 상근감사로 구성하고 있습니다.

- 보고서 작성기준일 현재 감사의 인적사항은 다음과 같습니다.

성 명	주 요 경 력	비 고
이의성	2014. 신한금융투자 고문 2010. 신한금융투자 감사 2006. 금융감독원 법무실장 2006. 금융감독원 부국장 1991. 한국은행 조사역	2017.03.31 취임

(2) 감사의 독립성

감사는 이사회에 참석하여 독립적으로 이사의 업무를 감독할 수 있으며, 제반업무와 관련하여 관련 장부 및 관계서류를 해당부서에 제출 요구 할 수 있습니다. 또한 필요시 회사로부터 영업에 관한 사항을 보고 받을 수 있으며, 적절한 방법으로 경영정보에 접근할 수 있습니다.

(3) 감사의 주요활동내역

- 이사회 안건 결의

해당사항 없음

- 감사 회의

해당사항 없음

- 내부감사 활동

해당사항 없음

- 기타

해당사항 없음

## 3. 주주의 의결권 행사에 관한 사항

가. 투표제도

구분	채택여부	행사절차	행사요건
집중투표제도	X	-	-

서면투표제도	X	-	-
전자투표제도	제 28기 임시주주 총회 전자투표제 도입	한국예탁결제원 전자투표 시스 템 인터넷주소: <a href="http://evote.ksd.or.kr">http://evote.ksd.or.kr</a> 접속 후 투표	시스템 공인인증을 통해 주 주본인 확인 후 의안별 의 결권 행사

나. 소수주주권 행사여부

- 해당사항 없음

다. 경영권 분쟁

- 해당사항 없음



## VII. 주주에 관한 사항

### 1. 최대주주 및 특수관계인의 주식소유 현황

(기준일 : 2017년 03월 31일 )

(단위 : 주, %)

성 명	관 계	주식의 종류	소유주식수 및 지분율				비고
			기 초		기 말		
			주식수	지분율	주식수	지분율	
제이디글로벌에셋조합	최대주주	보통주	16,000,000	21.84	16,000,000	19.89	-
계		보통주	16,000,000	21.84	16,000,000	19.89	-
		우선주	-	-	-	-	-

※ 2017년 02월 24일 유상증자(제3자배정) 7,180,000주 발행에 의하여 지분율이 변동되었습니다.

### 최대주주 변동내역

(기준일 : 2017년 03월 31일 )

(단위 : 주, %)

변동일	최대주주명	소유주식수	지분율	비고
2012년 07월 31일	진흥저축은행(주)외3	24,029,853	39.08	담보권실행취득
2012년 08월 06일	진흥저축은행(주)외3	25,629,853	41.67	담보권실행취득
2012년 10월 30일	진흥저축은행(주)외3	26,991,438	43.89	담보권실행취득
2012년 12월 20일	씨엑스씨(주)	22,318,771	36.29	장외매수
2013년 09월 25일	씨엑스씨(주)	6,763,263	36.29	무상감자로 주식수 감소
2013년 11월 06일	씨엑스씨(주)	8,763,263	42.47	유상증자 20억원
2015년 10월 16일	(주)디케이알인베스트먼트	7,000,000	24.45	유상증자 70억원
2016년 04월 21일	제이디글로벌에셋조합	16,000,000	19.89	유상증자 80억원

주) 2015년 10월 21일 주주총회 결의에 의하여 1주의 액면가액을 1,000원에서 500원으로 액면분할하였습니다.

### 가. 최대주주의 대표자

성명	직위	출생연도
윤석준	대표자	1965년 09월 07일

### 나. 재무현황

당사 최대주주인 제이디글로벌에셋조합 재무현황입니다.

(단위 : 백만원)

구분	2016년 12월말	비고
자산총계	8,000	-
부채총계	0	-
자본총계	8,000	-

### 다. 사업내용

당사의 최대주주인 제이디글로벌에셋조합은 2016년 4월에 설립되었고, 소재지는 경상북도 구미시입니다. 주요 사업목적은 조합의 효율적인 운영, 관리 및 재산의 배분 등을 위함입니다

### 2. 주식 소유현황

(기준일 : 2017년 03월 31일 )

(단위 : 주)

구분	주주명	소유주식수	지분율	비고
5% 이상 주주	제이디글로벌에셋조합	16,000,000	19.89	-
	(주)디케이알인베스트먼트	13,709,000	17.04	-
우리사주조합		-	-	-

### 소액주주현황

(기준일 : 2017년 03월 31일 )

(단위 : 주)

구 분	주주		보유주식		비 고
	주주수	비율	주식수	비율	
소액주주	4,478	99.86	44,560,658	55.39	-

### 3. 주식의 사무

정관상 신주인수권의 내용 (제2장 주식- 제9조)	<p>제9조의1( 신주인수권)</p> <p>①이 회사의 주주는 신주발행에 있어서 그가 소유한 주식의 수에 비례하여 신주의 배정을 받을 권리를 갖는다.</p> <p>②회사는 제1항의 규정에도 불구하고 다음 각 호의 어느 하나에 해당하는 경우 이사회의 결의로 주주 외의 자에게 신주를 배정할 수 있다.</p> <p>1. 액면총액이 500억원을 초과하지 않는 범위 내에서 ?자본시장과 금융투자업에 관한 법률에 따라 일반공모증자 방식으로 신주를 발행하는 경우</p> <p>2. 상법 제542조의 3에 따른 주식매수선택권의 행사로 인하여 신주를 발행하는 경우</p> <p>3. 발행하는 주식총수의 100분의 20 범위 내에서 우리사주조합원에게 주식을 우선배정하는 경우</p> <p>4. 근로자복지기본법 제32조의 2의 규정에 의한 우리사주매수선택권의 행사로 인하여 신주를 발행하는 경우</p> <p>5. 발행주식총수를 초과하지 않는 범위 내에서 긴급한 자금조달을 위하여 국내외 개인, 법인 또는 기관투자자에게 신주를 발행하는 경우</p> <p>6. 발행주식총수의 100분의 50을 초과하지 않는 범위 내에서 사업상 중요한 기술도입, 연구개발, 생산, 판매, 자본채무를 위하여 그 상대방에게 신주를 발행하는 경우</p> <p>③제2항 각 호 중 어느 하나의 규정에 의해 신주를 발행할 경우 발행할 주식의 종류와 수 및 발행가격 등은 이사회의 결의로 정한다.</p> <p>④신주인수권의 포기 또는 상실에 따른 주식과 신주배정에서 발생한 단주에 대한 처리방법은 이사회의 결의로 정한다.</p> <p>제9조의 3 (신주 배당의 기산일)</p> <p>이 회사가 유상증자, 무상증자 및 주식배당에 의하여 신주를 발행하는 경우 신주에 대</p>
--------------------------------------	--

	한 이익의 배당에 관하여는 신주를 발행한 때가 속하는 영업연도의 직전 영업연도 말에 발행된 것으로 본다.		
결산일	3월 31일	정기주주총회	결산기 종료일부터 3개월 이내
주주명부폐쇄시기	매년 4월 1일부터 정기주주총회 종료일까지		
주권의 종류	1주권, 5주권, 10주권, 50주권, 100주권, 500주권, 1,000주권, 10,000주권		
명의개서대리인	하나은행 증권대행부		
주주의 특전	-	공고방법	회사의 인터넷 홈페이지에 하며 부득이한 상황에서 는 서울특별시에서 발행되는 매일경제신문에 한다.

#### 4. 최근 6개월 간의 주가 및 주식 거래 실적

(단위 : 원, 천주)

종 류			2016년 ~ 2017년					
			10월	11월	12월	1월	2월	3월
보통주	주가	최 고	641	634	611	786	945	887
		최 저	478	434	467	482	632	644
		평 균	562	526	500	605	722	763
	거래량	최고(일)	1,173	9,627	6,799	70,083	63,513	21,228
		최저(일)	185	166	86	266	1,310	634
		월 간	8,716	20,211	13,354	200,104	311,383	100,109

## VIII. 임원 및 직원 등에 관한 사항

### 1. 임원 및 직원의 현황

#### 가. 임원 현황

(기준일 : 2017년 03월 31일 )

(단위 : 주)

성명	성별	출생년월	직위	등기임원 여부	상근 여부	담당 업무	주요경력	소유주식수		재직기간	임기 만료일
								의결권 있는 주식	의결권 없는 주식		
강승태	남	1961년 02월	대표이사	등기임원	상근	총괄	현대자산운용 사장 신한BNP파리바자산운용 부사장	129,694	-	2016.06.29~ 현재	2017년 06월 28일
윤석준	남	1965년 09월	사내이사	등기임원	비상근	경영지원	한옥테크노글라스 대표이사 아사히글라스화인테크노코리아 부사 장	-	-	2016.06.29~ 현재	2017년 06월 28일
박경제	남	1959년 02월	사내이사	등기임원	비상근	경영지원	(주)자연과환경 총괄전무이사 (주)이로움 대표이사	-	-	2016.06.29~ 현재	2017년 06월 28일
정재윤	남	1965년 09월	사내이사	등기임원	상근	경영관리	한옥초자(주) 관리이사 (주)오티에스 대표이사	-	-	2016.06.29~ 현재	2017년 06월 28일
이윤성	남	1982년 06월	사내이사	등기임원	상근	영업	HQ Investment 이사 Cults Crowd Funding 대표이사	-	-	2017.03.31~ 현재	2018년 03월 30일
김승규	남	1956년 10월	사외이사	등기임원	비상근	사외이사	우리은행 부사장 우리금융지주㈜ 부사장	26,600	-	2017.03.31~ 현재	2018년 03월 30일
조인갑	남	1971년 01월	사외이사	등기임원	비상근	사외이사	배화여자대학 세무회계학과 교수 ㈜공감파트너스 대표	-	-	2017.03.31~ 현재	2018년 03월 30일
이의성	남	1955년 12월	감사	등기임원	상근	감사	신한금융투자 감사 금융감독원 법무실장	-	-	2017.03.31~ 현재	2020년 03월 30일

#### ※ 임원 현황 변경

- 2017년 06월 23일자로 아래와 같이 사내이사 3명(대표이사 포함), 사외이사 1명, 감사 1명으로 임원 현황이 변경되었습니다.

성명	성별	출생년월	직위	등기임원 여부	상근 여부	담당 업무	주요경력	소유주식수		재직기간	임기 만료일
								의결권 있는 주식	의결권 없는 주식		
강승태	남	1961년 02월	대표이사	등기임원	상근	총괄	현대자산운용 사장 신한BNP파리바자산운용 부사장	129,694	-	2016.06.29~ 현재	2017년 06월 28일
윤석준	남	1965년 09월	사내이사	등기임원	비상근	경영지원	한옥테크노글라스 대표이사 아사히글라스화인테크노코리아 부사 장	-	-	2016.06.29~ 현재	2017년 06월 28일
정재윤	남	1965년 09월	사내이사	등기임원	상근	경영관리	한옥초자(주) 관리이사 (주)오티에스 대표이사	-	-	2016.06.29~ 현재	2017년 06월 28일
김승규	남	1956년 10월	사외이사	등기임원	비상근	사외이사	우리은행 부사장 우리금융지주㈜ 부사장	26,600	-	2017.03.31~ 현재	2018년 03월 30일
이의성	남	1955년 12월	감사	등기임원	상근	감사	신한금융투자 감사 금융감독원 법무실장	-	-	2017.03.31~ 현재	2020년 03월 30일

## 2. 직원 현황

(기준일 : 2017년 03월 31일 )

(단위 : 천원)

사업부문	성별	직 원 수				합 계	평 균 근속연수	연간급여 총 액	1인평균 급여액	비고
		기간의 정함이 없는 근로자		기간제 근로자						
		전 체	(단시간 근로자)	전 체	(단시간 근로자)					
-	남	8	-	-	-	9	0.6	520,000	65,000	-
-	여	3	-	-	-	3	1.3	140,100	46,700	-
합 계		11	-	-	-	12	0.7	672,100	105,811	-

## 2. 임원의 보수 등

<이사·감사 전체의 보수현황>

가. 주주총회 승인금액

(단위 : 천원)

구 분	인원수	주주총회 승인금액	비고
이사(사외이사 포함)	7	700,000	-

나. 보수지급금액

(1) 이사·감사 전체

(단위 : 천원)

인원수	보수총액	1인당 평균보수액	비고
10	168,032	16,803	-

※ 퇴임한 이사, 감사를 포함하였습니다.

(2) 유형별

(단위 : 천원)

구 분	인원수	보수총액	1인당 평균보수액	비고
등기이사 (사외이사, 감사위원회 위원 제외)	5	158,032	31,606	-
사외이사 (감사위원회 위원 제외)	2	-	-	-
감사위원회 위원	-	-	-	-

감사	1	10,000	10,000	-
----	---	--------	--------	---

<이사·감사의 개인별 보수현황>

1. 개인별 보수지급금액

- 당사의 이사 및 감사 중 개인별 보수가 5억원 이상인 자(공시 의무 대상자)가 없습니다

(단위 : 천원)

이름	직위	보수총액	보수총액에 포함되지 않는 보수
-	-	-	-

2. 산정기준 및 방법

- 해당사항 없음

(단위 : 천원 )

이름	보수의 종류		총액	산정기준 및 방법
-	근로소득	급여	-	-
		상여	-	-
		주식매수선택권 행사이익	-	-
		기타 근로소득	-	-
	퇴직소득		-	-
	기타소득		-	-

## IX. 계열회사 등에 관한 사항

### 1. 계열회사의 현황

#### 가. 계열회사의 현황

업 체 명	사업목적	상장여부	자본금
코아신용정보(주)	신용조사업, 채권추심업	비상장	95억원
제이에이치씨아이에이엠씨(주)	기업금융컨설팅 외	비상장	42억원

#### 나. 계열회사의 출자관계

(2016.12.31일 현재)

(단위 : %)

피출자회사 출자회사	메이슨캐피탈(주)	코아신용정보(주)	제이에이치씨아이에이엠씨(주)
메이슨캐피탈(주)	-	40.42	-
코아신용정보(주)	-	-	100.0

#### 다. 회사와 계열회사간 임원 겸직 현황

구 분	겸직 현황	비 고
-	-	-

### 2. 타법인출자 현황

(기준일 : 2017년 03월 31일 )

(단위 : 천원, 주, %)

법인명	최초취득일자	출자 목적	최초취득금 액	기초잔액			증가(감소)			기말잔액			최근사업연도 재무현황	
				수량	지분율	장부 가액	취득(처분)		평가 손익	수량	지분율	장부 가액	총자산	당기 순손익
							수량	금액						
코아신용정보(주) (비상장)	2005년 02월 04일	투자 (종속회사)	1,500,000	384,000	40.42	2,263,680	-	-	-	384,000	40.42	2,263,680	10,072,673	149,498
리얼탈레콤 (비상장)	2000년 07월 18일	유가증권투자	2,191,125	146,075	3.03	-	-	-	-	146,075	3.03	-	-	-
용무지개발 (비상장)	2009년 08월 13일	유가증권투자	80,000	8,000	8.00	-	-	-	-	8,000	8.00	-	-	-
한국자금중개 (비상장)	1996년 07월 15일	유가증권투자	10,000	2,000	0.10	10,000	-	-	-	2,000	0.10	10,000	81,067,131	5,036,144
사이버넷 (비상장)	2000년 09월 06일	신기술 투자	500,000	5,666	1.04	-	-	-	-	5,666	1.04	-	-	-
시스하이텍 (비상장)	2000년 11월 20일	신기술 투자	200,000	99,750	1.25	-	-	-	-	99,750	1.25	-	-	-
소프트타임 (비상장)	2001년 03월 30일	신기술 투자	299,700	33,300	18.50	-	-	-	-	33,300	18.50	-	-	-
선우에이엠씨 (비상장)	2001년 05월 31일	신기술 투자	300,000	156	0.75	-	-	-	-	156	0.75	-	-	-

온다컴 (비상장)	2007년 11월 16일	신기술 투자	217,147	7,600	19.00	-	-	-	-	7,600	19.00	-	-	-
뷰텔 (비상장)	2011년 06월 07일	신기술 투자	450,000	100,000	5.71	25,000	-	-	-	100,000	5.71	25,000	3,684,595	-1,092,351
사우스게이트하스피탈 러티(주) (비상장)	2015년 02월 17일	유가증권투자	251,320	25,132	-	-	-	-	-	25,132	-	-	-	-
도부라이프텍 (비상장)	2015년 10월 19일	유가증권투자	3,001,374	58,200	19.40	3,001,374	-	-	-	-	19.40	3,001,374	11,432,513	834,409
지비홀딩스 (비상장)	2015년 11월 11일	유가증권투자	475,000	950,000	9.50	475,000	-	-	-	950,000	9.50	475,000	5,000,330	-67
아이오티와이즈(주) (비상장)	2016년 07월 15일	신기술투자	300,000	-	-	-	100	300,000	-	100	5.00	-	292,327	-63,963
(주)에버리지파트너스 (비상장)	2016년 09월 07일	유가증권투자	999,990	-	-	-	66,666	999,990	-	66,666	17.70	999,990	4,572,359	5,533
(주)메딕션 (비상장)	2016년 11월 25일	유가증권투자	1,000,000	-	-	-	20,000	1,000,000	-	20,000	14.29	638,423	2,901,027	-213,841
합 계			-	-	-	5,775,054	86,766	2,299,990	-	-	-	7,413,467	-	-



## X. 이해관계자와의 거래내용

### 1. 대주주등에 대한 신용 공여

- 해당사항없음

### 2. 대주주등과의 자산양수도 등

-해당사항 없음

### 3. 대주주등과의 영업거래

-해당사항 없음

### 4. 대주주 이외의 이해관계자와의 거래

-해당사항 없음

## XI. 그 밖에 투자자 보호를 위하여 필요한 사항

### 1. 공시내용의 진행, 변경사항 및 주주총회 현황

#### 가. 공시내용의 진행, 변경사항

공시일자	제 목	공시내용	신고사항의 진행사항	비고
2017.03.06	유상증자결정	제3자배정 유상증자	2017.08.30. 납입예정	2017.04.28 정정공시
2017.03.06	전환사채권발행결정	제3회 전환사채발행	2017.08.30. 납입예정	2017.04.28 정정공시

#### 나. 주주총회의사록 요약

주총일자	안 건	결의내용	비고
임시주주총회 (2017.03.31)	제1호 : 이사 선임의 건 제2호 : 감사 선임의 건	가결 가결	-
제27기 정기주주총회 (2016.06.29)	제1호 : 제27기(2015.4.1-2016.3.31) 재무제표 승인 및 결손금처리계산서(안) 승인의 건 제2호 : 정관변경의 건(상호변경) 제3호 : 사내이사선임의 건 제4호 : 사외이사선임의 건 제5호 : 감사선임의 건	가결 가결 가결 가결 미상정	-
임시주주총회 (2016.01.06)	제1호 : 정관 변경의 건 제2호 : 이사 선임의 건 제2-1호 : 사내이사 김병양 선임의 건 제2-2호 : 사외이사 최문석 선임의 건 제3호 : 감사 이희억 선임의 건	가결 가결 가결 가결	
임시주주총회 (2015.10.21)	제1호 : 이사 선임의 건(사외이사 포함) 제1-1호 : 사외이사 강택영 선임의 건 제1-2호 : 사내이사 김의석 선임의 건 제2호 : 정관일부 변경의 건(주식분할)	부결 가결 가결	
제26기 정기주주총회 (2015.06.29)	제1호 : 제26기(2014.4.1-2015.3.31) 재무제표 승인 및 결 손금처리계산서(안) 승인의 건 제2호 : 이사 선임의 건	가결 가결	

### 2. 우발채무 등

#### 가. 건질 또는 담보용 어음·수표 현황

(기준일 : 2016년 12월 31일)

(단위 : 원)

제 출 처	매 수	금 액	비 고
은 행	-	-	-
금융기관(은행제외)	-	-	-
법 인	-	-	-

기타(개인)	-	-	-
--------	---	---	---

나. 채무보증 현황

- 해당사항없음

다. 채무인수약정 현황

- 해당사항없음

라. 기타의 우발부채 등

당기말 현재 회사가 제소하거나 피소된 소송사건의 내용은 다음과 같습니다. 현재로서는 동 소송의 전망을 예측할 수 없습니다.

(단위: 천원)

구 분	당 기		전 기	
	제소	피소	제소	피소
사건 수	7건	-	8건	4건
소송금액	8,815,217	-	6,644,680	237,240

마. 자본으로 인정되는 채무증권의 발행

- 해당사항없음

3. 제재현황 등 그 밖의 사항

가. 회사의 업무수행과 관련한 제재현황

일자	조치대상	조치내용	사유 및 근거법령	이행현황
2016.09.23	메이슨캐피탈	벌금 부과	- 세금계산서 미수취 - 부가가치세법 제32조 위반	벌금 54,000,000원 납부

4. 사모자금의 사용내역

(기준일 : 2017년 03월 31일 )

(단위 : 원)

구 분	납입일	납입금액	자금사용 계획	실제 자금사용 현황	차이발생 사유 등
제1회 사모 전환사채	2016년 11월 29일	7,400,000	운영자금 7,400,000,000	운영자금 7,400,000,000	-
제2회 사모 전환사채	2017년 03월 03일	3,700,000	운영자금 3,700,000,000	운영자금 3,700,000,000	-

## 5. 외국지주회사의 자회사 현황

- 해당사항없음

## 6. 작성기준일 이후 발생한 주요사항

### 가. 제2회 무기명식 이권부 무보증 사모 전환사채 전환가액 조정

- 조정후 전환가액 : 617원
- 조정사유 : 시가하락으로 인한 조정
- 조정가액 적용일 : 2017년 06월 05일

### 나. 그 밖에 영업에 관한 사항으로서 중요하다고 인정되는 사항

당사(매수인)는 2017년 2월 27일에 와이티홀딩스출자조합, 주식회사 공신엔에치, 이호재(매도인들)로부터 와이티홀딩스주식회사(대상회사)를 인수하는 주식 매매계약(매매대금 110억원)을 체결 하였습니다.

동 계약 “제2조 매매대상 주식의 매매”에 의거 2017년 2월 27일에 매매대금의 25%에 해당하는 계약금을, 2017년 3월 22일에 매매대금의 45%에 해당하는 중도금을 지급하였고 매매대금의 30%인 잔금은 ‘대상회사의 대부업 등록이 완료되고 매수당사자가 「금융산업의 구조개선에 관한 법률」에 따라 금융위로부터 동 인수계약을 승인 받은날 또는 2017년 6월 9일중 먼저 도래한 날’에, 매수인과 매도인이 합의하는 은행의 에스크로계좌에 예치하고, “동 계약”의 선결조건(금융위로부터 동 인수계약의 승인 등)이 모두 충족된 날에, 에스크로계좌에 예치한 금액을 인출하여 송금하고 거래를 종결기로 하였습니다.

### 다. 경영진의 중요한 변동

2017년 06월 23일자로 경영진이 대표이사 강승태, 사내이사 윤석준, 사내이사 정재윤, 사외이사 김승규, 감사 이의성으로 변동되었습니다. 자세한 내용은 VIII.임원 및 직원 등에 관한 사항 란을 참고하시기 바랍니다.

## 【 전문가의 확인 】

### 1. 전문가의 확인

- 해당사항없음

### 2. 전문가와의 이해관계

- 해당사항없음